



證券代號：3583

辛耘企業股份有限公司

九十九年度 年報

查詢本年報網址：newmops.tse.com.tw

本公司網站：www.scientech.com.tw

中 華 民 國 一 百 年 五 月 三 十 一 日

一、本公司發言人及代理發言人姓名、職稱、聯絡電話及電子郵件信箱

	發言人	代理發言人
姓名	許明棋	沈淑真
聯絡電話	(03) 516-5177	(02) 8751-2323
職稱	執行副總經理	總經理特別助理
E-Mail	mt.hsu@scientech.com.tw	alice.shen@scientech.com.tw

二、總公司、分公司、工廠之地址及電話

總公司地址：11491 台北市內湖區瑞光路 208 號 11 樓

電話：(02)8797-3566

新竹辦公室之地址：30069 新竹市八德路 182 號

電話：03-516-5177

湖口辦公室之地址：30352 新竹縣湖口鄉新竹工業區中華路 16 號 1F

電話：03-598-6199

台中辦公室之地址：40763 台中市西屯區西屯路三段 159-11 巷 16 號 9 樓之 4

電話：04-2461-3751

台南辦公室之地址：74447 台南縣新市鄉忠孝街 118 號 1F

電話：06-599-5149

高雄辦公室之地址：80654 高雄市前鎮區民權二路 380 號 19F-1

電話：07-333-0084

三、辦理股票過戶機構

名稱：中國信託商業銀行代理部

地址：100 台北市中正區重慶南路一段 83 號 5 樓

網址：<http://ecorp.chinatrust.com.tw/cts/index.jsp>

電話：(02) 2181-1911

四、最近年度財務報告簽證會計師姓名、事務所名稱、地址、網址及電話

會計師姓名：呂觀文、蔡松棋會計師

事務所名稱：安侯建業聯合會計師事務所

地址：台北市信義路五段 7 號 68 樓

網址：<http://www.kpmg.com.tw>

電話：(02)8101-6666

五、海外有價證券掛牌買賣之交易場所名稱及查詢該海外有價證券資訊之方式：
不適用

六、本公司網址：www.scientech.com.tw

目 錄

內 容	頁 碼
壹、致股東報告書.....	1
貳、公司簡介.....	2
一、公司簡介.....	2
參、公司治理報告.....	3
一、組織系統.....	3
二、董事、監察人、總經理、副總經理、協理、各部門及分支機構主管.....	5
三、公司治理運作情形.....	5
四、會計師公費資訊.....	23
五、更換會計師資訊.....	23
六、公司之董事長、總經理、負責財務或會計事務之經理人，最近一年內曾任職於簽證會計師所屬事務所或其關係企業者.....	23
七、最近年度及截至年報刊印日止，董事、監察人、經理人及持股比例超過百分之十之股東股權移轉及股權質押變動情形.....	23
八、持股比例占前十大股東間互為財務會計準則公報第六號關係人關係之資訊.....	25
九、公司、公司之董事、監察人、經理人及公司直接或間接控制之事業對同一轉投資事業之持股數，並合併計算綜合持股比例.....	25
肆、募資情形	
一、資本及股份.....	26
二、公司債辦理情形.....	31
三、特別股辦理情形.....	31
四、海外存託憑證辦理情形.....	31
五、員工認股權憑證辦理情形.....	31
六、併購(包括合併、收購及分割)辦理情形.....	31
七、資金運用計劃執行情形.....	31
伍、營運概況	
一、業務內容.....	32
二、市場及產銷概況.....	43
三、從業員工.....	56
四、環保支出資訊.....	56
五、勞資關係.....	57
六、重要契約.....	57
陸、財務概況	
一、最近五年度簡明資產負債表及損益表.....	58
二、最近五年度財務分析.....	60
三、最近年度財務報告之監察人審查報告.....	63
四、最近年度財務報表.....	64
五、最近年度經會計師查核簽證之母子公司合併財務報表.....	64
六、公司及其關係企業有無發生財務週轉困難情形.....	64
柒、財務狀況及經營結果之檢討分析與風險事項.....	127
一、財務狀況.....	127
二、經營結果.....	128
三、現金流量.....	129
四、最近年度重大資本支出對財務業務之影響.....	129
五、最近年度轉投資政策、其獲利或虧損之主要原因、改善計畫及未來一年投資計畫.....	129
六、風險事項.....	130
七、其他重要事項.....	132
捌、特別記載事項	
一、關係企業相關資料.....	133
二、最近年度及截至年報刊印日止私募有價證券辦理情形.....	133
三、最近年度及截至年報刊印日止子公司持有或處分本公司股票情形.....	135
四、其他必要補充說明事項.....	135
玖、重大影響之事項	
最近年度及截至年報刊印日止，發生證券交易法第三十六條第二項第二款所訂對股東權益或證券價格有重大影響之事項.....	135

壹、致股東報告書

各位辛耘股東 您好：

各位辛耘股東 您好：

首先，本人謹代表辛耘公司董事會暨全體員工感謝各位股東對本公司持續支持與愛護。

一、九十九年度營業結果：

本公司九十九年度營業收入計新台幣(以下同) 1,566,346 仟元，較九十八年度增加 474,324 仟元；營業利益計 96,612 仟元，較九十八年度減少 6,892 仟元；稅前淨利 5,734 仟元，較九十八年度增加 3,920 仟元；扣除所得稅費用 174 仟元，稅後淨利為 5,560 仟元，較九十八年度減少 41,447 仟元；每股稅後盈餘為 0.09 元。

單位：新台幣千元

項目	九十九年	九十八年	成長率%	項目
營業收入	1,566,346	1,092,022	43%	營業收入
營業毛利	453,867	386,044	18%	營業毛利
營業利益	96,612	103,504	-7%	營業利益
稅前淨利	5,734	1,814	216%	稅前淨利
稅後淨利	5,560	47,007	-88%	稅後淨利
稅後每股盈餘	0.09	0.80	-89%	稅後每股盈餘

二、一百年度營業計劃概要：

(一)經營方針及重要產銷政策

1. 本公司預計 100 年與子公司辛耘晶技股份有限公司合併，100 年將致力於兩家公司合併後業務、研發與人員整併，開發國內外市場。
2. 本公司秉持一貫研發精神，努力開發半導體、TFT-LCD、Solar、LED 機台，同時爭取新的代理產品線，在一百年度本公司將更分散營業風險，並帶來多元化之營收與利潤。

(二)預期銷售數量及其依據

依據目前市場狀況及未來半導體與 TFT-LCD、LED、SOLAR 等產業發展推估，以及預估合併辛耘晶技股份有限公司，預期一百年營收將呈現成長趨勢。

三、未來公司發展策略

本公司為因應產業變化，努力強化本公司在各領域之代理產品線，同時掌握機台設備技術發展，整合市場與研發能力以提昇公司競爭力。

四、受到外部競爭環境、法規環境及總體經營環境之影響

半導體產業隨人機介面、數位媒體，多樣化的產業需求而復甦，台積電宣布將在 2011 年第三季提前導入 28 奈米先進製程，第四季量產，且未來五年總產能將倍增，將使半導體產業設備資本支出成長，對公司的發展產生正面影響。

再次由衷地感謝各位股東、董事、監察人、客戶及供應商長期以來對公司的支持與鼓勵。展望新的一年，我們仍秉持一貫永續經營的理念，精益求精，達成大家對辛耘的期望。

敬祝各位身體健康萬事如意！

董事長：謝宏亮



經理人：謝宏亮



會計主管：莊紹哲

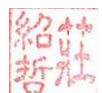

貳、公司簡介

一、公司簡介

(一)設立日期：中華民國 68 年 10 月 17 日

(二)公司沿革-自設立後歷年重要記事

民國 68 年：1、辛耘企業有限公司成立於台北市，實收資本額為 2,000 仟元。
2、代理電子產品儀器設備。

民國 79 年：設立新竹辦公室就近服務新竹科學園區客戶。

民國 85 年：1、變更公司組織為辛耘企業股份有限公司，額定/實收資本額 20,000 仟元。
2、代理電子產品、半導體設備與儀器設備。

民國 88 年：1、設立台南辦公室就近服務台南地區客戶。
2、設立台中辦公室就近服務台中地區客戶。
3、實收資本額 25,000 仟元。

民國 89 年：1、設立桃園林口辦公室就近服務桃園林口地區客戶。
2、設立新竹中華路工廠，提供半導體零組件清洗服務，滿足客戶需求。

民國 90 年：1、實收資本額 100,000 仟元。

民國 91 年：1、實收資本額 150,000 仟元。
2、購買台北內湖辦公室。

民國 92 年：1、新竹廠辦大樓落成啟用。
2、實收資本額 200,000 仟元。

民國 93 年：1、實收資本額 400,000 仟元。
2、設立新竹湖口工廠，跨足半導體與 TFT-LCD 設備研發、生產、銷售，成功爭取奇美、友達、中華映管、南茂、群創等客戶訂單。
3、新竹中華路工廠通過 ISO9000。

民國 94 年：1、實收資本額 500,000 仟元。
2、跨足半導體與 TFT-LCD 設備研發、生產、銷售，成功將自製機台交機奇美、友達、中華映管、南茂、群創等客戶。

民國 95 年：1、實收資本額 575,000 仟元。
2、投資辛耘晶技股份有限公司，跨足晶圓再生產業。

民國 96 年：1、實收資本額 600,000 仟元。
2、96 年 9 月 13 日核准公開發行。

民國 97 年：新竹湖口廠擴大規模遷移至新竹縣湖口鄉中華路，並設立無塵室

民國 98 年：1、成功爭取國內半導體客戶訂單，並生產 12" 自製機台。
2、經濟部核准 SBIR 計畫申請。

民國 100 年：100.04.22 董事會通過合併辛耘晶技股份有限公司，擬提報 100.06.24 股東會核議。

參、公司治理報告

一、組織系統

(一)組織系統圖

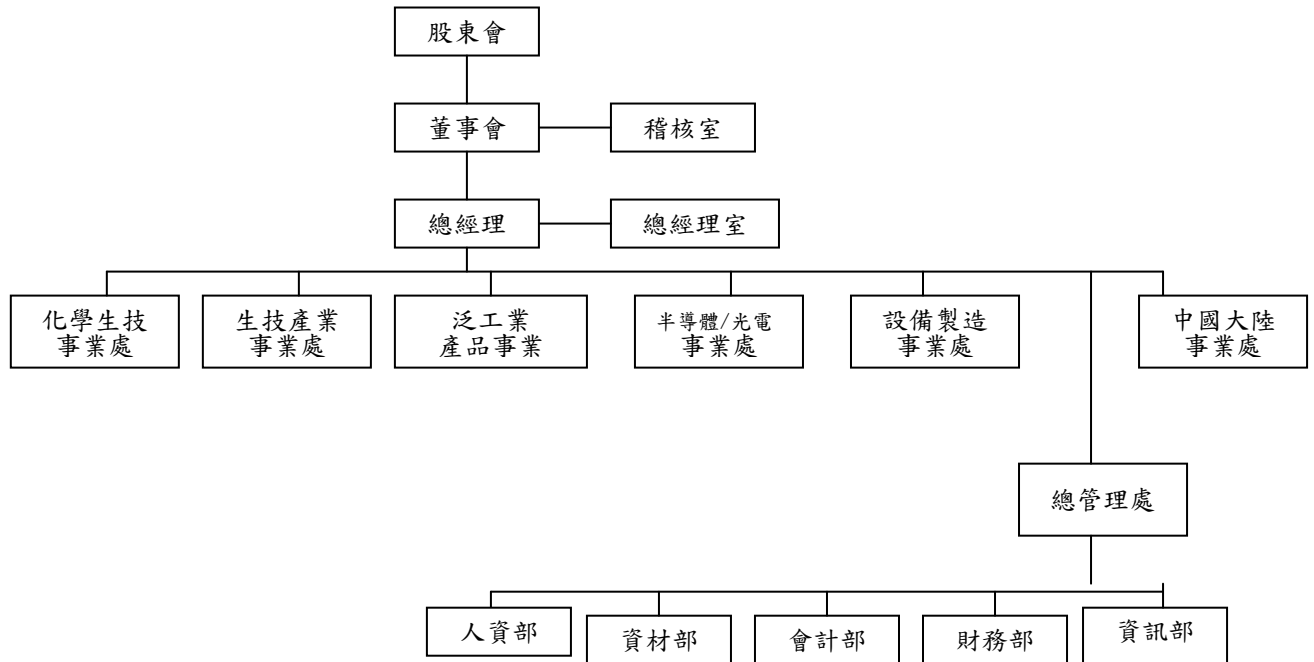

(二)各主要部門所營業務

本公司強調各部門職能分工的重要，同時也注重不同單位間彼此協調合作的功能，下面就本公司主要部門功能及執掌作一概述：

主要部門	所 營 業 務
總經理室	擬定公司營運策略目標，綜理公司經營管理業務，指揮督導各事業部業務績效達成，掌握轉投資公司的各項經營管理政策及組織架構，公開發行與申請上市櫃規劃、股務作業。
化學生技事業處	業務部：公司化學分析儀器產品之銷售、推展與市場開發及分析 客戶服務部：提供客戶最佳之售後安裝與維護服務。
生技產業事業處	業務部：化學分析儀器產品之銷售與天然萃取物產品之研究開發與銷售。 客戶服務部：提供客戶最佳之售後服務。
泛工業產品事業處	業務部：公司特殊光學產品、工業級與商業大樓 PUMPS (泵浦)、VALVES (閥) 及其他零組件之銷售、推展與市場開發及分析 客戶服務部：提供客戶最佳之售後安裝與維護服務。
半導體/	業務部：公司半導體/LCD 產品之銷售、推展與市場開發及分析

主要部門	所 營 業 務
光電事業處	客戶服務部:提供客戶最佳之售後安裝與維護服務。
設備製造事業處	生產部:負責本公司自製半導體/LCD 產品生產、組裝、安裝試車及製程分析與改善
	研發部:積極開發新製程及機台研發規劃與執行
稽核室	公司及子公司之年度稽核業務規畫、執行與內控缺失改善建議與追蹤改善情形，確保公司內部控制制度執行之有效性。
會計部	公司一切會計帳務處理及會計報告之編製、分析與解釋。
財務部	公司資金預算編列、執行與控管, 資金之規劃、支配籌措與調度。
資訊部	制定、建立、維護、管控、整合公司之資訊、網路及 ERP 整合系統。
人資部	公司選、用、育、留、考勤、薪酬及行政總務規劃執行管理。
資材部	公司所需原物料的採購、進出口及物控規劃執行管理。

二、董事、監察人、總經理、副總經理、協理、各部門及分支機構主管資料

(一)董事及監察人

1. 董事及監察人

100年4月26日

職稱	姓名	初次選任日期	選任日期	任期	選任時持有股數		現在持有股數		配偶、未成年子女現在持有股數		利用他人名義持有股數		主要經(學)歷	目前兼任本公司或其他公司之職務	具配偶或二親等以內關係之其他主管、董事或監察人		
					股數	持股比例	股數	持股比例	股數	持股比例	股數	持股比例			職稱	姓名	關係
董事長	謝宏亮	68.10.17	99.06.18	3	7,461,013	12.44%	9,961,013	16.60%	7,258,532	12.10%	-	-	清華大學物理系畢業	本公司董事長兼總經理 辛耘晶科技股份有限公司董事長兼總經理	監察人	謝昭珍	兄妹
獨立董事	余朝權	97.06.13	99.06.18	3	-	-	-	-	-	-	-	-	國立政治大學企管研究所商學博士 東吳大學企管系教授 東吳大學會計學研究所所長 東吳大學商學院院長	東吳大學企管系教授	-	-	-
獨立董事	陳永昌	97.06.13	99.06.18	3	-	-	-	-	-	-	-	-	國立台灣大學法律系畢業 永昌法律事務所所長 台灣高等法院法官	永昌法律事務所所長	-	-	-
董事	許明棋	93.08.25	99.06.18	3	512,679	0.85%	512,679	0.85%	101,821	0.17%	-	-	淡江大學物理研究所畢業	本公司執行副總經理 辛耘晶科技股份有限公司董事	-	-	-
董事	林克煌 (註1)	98.06.19	99.06.18	3	348,061	0.58%	348,061	0.58%	146,687	0.24%	-	-	臺灣大學化工系畢業 恰太科技股份有限公司業務工程師	本公司副總經理	-	-	-
董事	蕭崇河 (註2)	95.06.28	99.06.18	3	1,027,000	1.71%	1,027,000	1.71%	-	-	-	-	政治大學銀行系畢業 政治大學企管研究所畢業 茂矽電子(股)公司副總經理 匯亞資金管理(股)公司副總經理	永威財務顧問(股)公司資深合夥人 大聯大投資控股股份有限公司董事 精誠資訊(股)公司董事 聚鼎科技(股)公司法人監察人代表 捷元股份有限公司董事	-	-	-
董事	富蔚投資股份有限公司	95.06.28	99.06.18	3	1,339,208	2.23%	1,339,208	2.23%	-	-	-	-	-	-	-	-	-
監察人	胡漢良	94.06.28	99.06.18	3	-	-	-	-	-	-	-	-	淡江大學國貿系畢業	公允會計師事務所	-	-	-
監察人	謝昭珍 (註3)	96.06.29	99.06.18	3	2,442,909	4.07%	2,442,909	4.07%	-	-	-	-	宜蘭高級商業職業學校	-	董事長	謝宏亮	兄妹
監察人	黃德生	97.06.13	99.06.18	3	-	-	-	-	-	-	-	-	台北商專財稅系畢業 輔仁大學會計研究所就學中 晶量半導體股份有限公司財務協理	晶量半導體股份有限公司財務協理	-	-	-

註1：董事林克煌 98.06.19 就任。

註2：蕭崇河係英屬蓋曼群島商永威機會基金有限公司 IV (AsiaVest Opportunities Fund IV) 之法人代表。

註3：謝昭珍係環中投資股份有限公司之法人代表。

2. 法人股東之主要股東：

法人股東名稱	法人股東之主要股東
英屬蓋曼群島商永威機會基金有限公司 IV	Federal Insurance Company
富蔚投資股份有限公司	田素姬、鍾素菁、謝明福、鍾素真、梁信效、廖瑞珠
環中投資股份有限公司	魏玉成

註：上述資料依據各法人股東提供，本公司僅依其提供資料揭露。

法人股東之主要股東屬法人股東者：

法人名稱	法人之主要股東
Federal Insurance Company	The Chubb Corporation

註：上述資料依據各法人股東提供，本公司僅依其提供資料揭露。

3. 董事或監察人是否具有五年以上商務、法律、財務或公司業務所須之工作經驗，並符合下列各目所列之情事

姓名 (註1)	條件	是否具有五年以上工作經驗 及下列專業資格		符合獨立性情形										兼任其他 公司獨立 董事家數	
		商務、法律、會計或公司業務所須相關科系之公立大專院校講師以上	法官、檢察官、律師、會計師或其他與公司業務所需之國家考試及格領有證書之專門職業及技術人員	商務、法律、會計或公司業務所須之工作經驗	1	2	3	4	5	6	7	8	9		10
謝宏亮			V					V	V	V	V	V	V	V	-
余朝權	V		V	V	V	V	V	V	V	V	V	V	V	V	-
陳永昌		V	V	V	V	V	V	V	V	V	V	V	V	V	2
許明棋			V					V	V	V	V	V	V	V	-
林克煌			V	V	V			V	V	V	V	V	V	V	-
蕭崇河			V	V	V	V	V	V	V	V	V	V	V	V	-
富蔚投資股份有限公司			-	V	V	V	V	V	V	V	V	V	V	V	-
胡漢良		V		V	V	V	V	V	V	V	V	V	V	V	-
謝昭珍				V	V	V	V	V	V	V	V	V	V	V	-
黃德生			V	V	V	V	V	V	V	V	V	V	V	V	-

註1：蕭崇河係英屬蓋曼群島商永威機會基金有限公司 IV (AsiaVest Opportunities Fund IV) 之法人代表。

註2：謝昭珍係環中投資股份有限公司之法人代表。

註：各董事、監察人於選任前二年及任職期間符合下述各條件者，請於各條件代號下方空格中打“√”。

1. 非為公司或其關係企業之受僱人。
2. 非公司或其關係企業之董事、監察人(但如為公司或其母公司、公司直接及間接持有表決權之股份超過百分之五十之子公司之獨立董事者，不在此限)。
3. 非本人及其配偶、未成年子女或以他人名義持有公司已發行股份總額百分之一以上或持股前十名之自然人股東。
4. 非前三款所列人員之配偶、二親等以內親屬或五親等以內直系血親親屬。
5. 非直接持有公司已發行股份總額百分之五以上法人股東之董事、監察人或受僱人，或持股前五名法人股東之董事、監察人或受僱人。
6. 非與公司有財務或業務往來之特定公司或機構之董事(理事)、監察人(監事)、經理人或持股百分之五以上股東。
7. 非為公司或關係企業提供商務、法律、財務、會計等服務或諮詢之專業人士、獨資、合夥、公司或機構之企業主、合夥人、董事(理事)、監察人(監事)、經理人及其配偶。
8. 未與其他董事間具有配偶或二親等以內之親屬關係。
9. 未有公司法第30條各款情事之一。
10. 未有公司法第27條規定以政府、法人或其代表人當選。

(二)總經理、副總經理、協理、各部門及分支機構主管資料

100年4月26日

職稱	姓名	就任日期	持有股份		配偶、未成年子女持有股份		利用他人名義持有股份		主要經(學)歷	目前兼任其他公司之職務	具配偶或二親等以內關係之經理人			經理人取得員工認股權憑證情形
			股數	持股比率	股數	持股比率	股數	持股比率			職稱	姓名	關係	
總經理	謝宏亮	68/10/17	9,961,013	16.60%	7,258,532	12.10%	-	-	清華大學物理系畢業 信裕電業股份有限公司	辛耘晶技股份有限公司董事長/總經理	副總	謝孟嚴	兄弟	-
業務部執行副總	許明棋	79/7/16	512,679	0.85%	101,821	0.17%	-	-	淡江大學物理研究所畢業	辛耘晶技股份有限公司董事 新耕(上海)貿易有限公司董事	-	-	-	-
生產部資深副總經理	張錫煌	99/5/17	-	-	-	-	-	-	成功大學機械系畢業 政治大學企業管理研究所科技管理班畢業 大霸電子股份有限公司副總經理 佳通科技(蘇州)有限公司副董事長兼執行長	-	-	-	-	-
業務部副總經理	魏玉成	73/4/1	708,236	1.18%	-	-	-	-	清華大學化工研究所畢業 中國技術服務社觸媒研究中心/研究員	-	-	-	-	-
業務部副總經理	謝孟嚴	68/10/17	1,332,295	2.22%	-	-	-	-	省立頭城高中普通科畢業	-	總經理	謝宏亮	兄弟	-
業務部副總經理	林克煌	80/1/8	348,061	0.58%	146,687	0.24%	-	-	清華大學化工系畢業	-	-	-	-	-
業務部副總經理	黃三德	75/6/3	170,569	0.28%	142,194	0.24%	-	-	台灣科技大學電子工程科畢業 實密科技股份有限公司 佳位電器股份有限公司	-	-	-	-	-
研發部副總經理	張國華	84/9/1	1,062	0.00%	402,836	0.67%	-	-	清華大學物研所畢業 默克百成/經理 工研院光電所/副工程師	-	-	-	-	-
業務部副總經理	林煌崑	99/2/22	-	-	-	-	-	-	交通大學應用化學研究所 碩士 畢業 中芯國際集成電路製造(北京)有限公司 資深廠長	-	-	-	-	-
業務部執行協理	洪見參	77/8/15	121,632	0.20%	112,836	0.19%	-	-	台灣工業技術學院-電子工程技術系 長青電腦/主任 宇鼎企業/工程師	-	-	-	-	-

職稱	姓名	就任日期	持有股份		配偶、未成年子女持有股份		利用他人名義持有股份		主要經(學)歷	目前兼任其他公司之職務	具配偶或二親等以內關係之經理人			經理人取得員工認股權憑證情形
			股數	持股比率	股數	持股比率	股數	持股比率			職稱	姓名	關係	
業務部協理	謝中興	89/3/7	254,015	0.42%	-	-	-	-	大同工學院/機械工程 華洋化學/課長	-	-	-	-	-
業務部執行協理	鞠治蕙	90/07/01	134,248	0.22%	-	-	-	-	輔仁大學/物理系 菱迪亞實業/主任 鍾愛一生活婚紗/經理	-	-	-	-	-
業務部執行協理	余松豐	77/8/1	55,754	0.09%	55,000	0.09%	-	-	海洋大學/水產製造 大陳企業/業務	-	-	-	-	-
業務部協理	陳俊臣	76/8/24	113,281	0.19%	23,000	0.04%	-	-	文化大學-化學系 大陳公司/業務 宇鼎公司/業務	-	-	-	-	-
生產部協理	賴宜嶙	78/8/7	111,889	0.19%	45,134	0.08%	-	-	台北工專/電子工程 佳能半導體/經理/4年 辛耘企業股份有限公司/副理	-	-	-	-	-
業務部協理	吳振維	84/6/12	124,011	0.21%	-	-	-	-	親民工專/電子科	-	-	-	-	-
業務部執行協理	梁仁傑	76/7/8	167,983	0.28%	-	-	-	-	逢甲大學電子工程系	-	-	-	-	-
業務部協理	張芳銘	97/01/01	-	-	-	-	-	-	淡江大學電子工程畢業	-	-	-	-	-
業務部協理	林哲英	98/08/01	-	-	-	-	-	-	淡江大學化工系畢業 展陽科學股份有限公司總經理	-	-	-	-	-
業務部協理	鄭謝冠	98/4/30	-	-	-	-	-	-	銘傳大學觀光系畢業/加拿大國立皇家大學企業管理系研究所肄業	-	-	-	-	-
研發部協理	李宏益	98/3/31	54,161	0.09%	-	-	-	-	中正大學物理所畢業	-	-	-	-	-
研發部協理	馮傳彰	98/3/31	36,120	0.06%	-	-	-	-	大華技術學院電子工程科畢業 華治科技課長 世界先進工程師 中強光電工程師	-	-	-	-	-
業務部協理	孫鼎立	81/4/16	63,538	0.11%	10,492	0.02%	-	-	龍華科技大學工業工程與管理系	-	-	-	-	-

職稱	姓名	就任日期	持有股份		配偶、未成年子女持有股份		利用他人名義持有股份		主要經(學)歷	目前兼任其他公司之職務	具配偶或二親等以內關係之經理人			經理人取得員工認股權憑證情形
			股數	持股比率	股數	持股比率	股數	持股比率			職稱	姓名	關係	
業務部協理	王獻宜	90/8/1	36,573	0.06%	-	-	-	-	中原大學化工系畢業	-	-	-	-	-
業務部協理	王郭誠	96/9/3	-	-	-	-	-	-	淡江大學/電子系 和艦科技/經理	-	-	-	-	-
業務部協理	吳俊宏	99/7/1	-	-	-	-	-	-	大同大學機械系畢業 中芯國際集成電路製造(上海)有限公司副處長 世界先進積體電路股份有限公司經理	-	-	-	-	-
業務部協理	林俊良	100/1/3	-	-	-	-	-	-	逢甲大學/自動控制工程學系 畢 帆宣系統科技股份有限公司董事長特助 奇裕企業股份有限公司協理	-	-	-	-	-
財務部副理	林瑞容	94/03/23	-	-	-	-	-	-	東吳大學會計系畢業 樂斯科生物科技股份有限公司管理部經理	-	-	-	-	-
會計部資深經理	莊紹哲	95/5/22	5,000	0.01%	-	-	-	-	淡江大學/會計系 金橘電子(股)公司/會計經理 中華長江/經理	-	-	-	-	-
稽核經理	吳琦	96/4/16	-	-	-	-	-	-	輔仁大學/統計系 崑洲實業/經理 資誠會計師事務所/經理	-	-	-	-	-

(三)最近年度支付董事、監察人、總經理及副總經理之酬金

1. 董事(含獨立董事)之酬金

99年度

單位：新台幣仟元

職稱	姓名	董事酬金								A、B、C及D等 四項總額占稅 後純益之比例		兼任員工領取相關酬金								A、B、 C、D、E、F 及G等七項 總額占稅 後純益之 比例		無 領 取 來 自 子 公 司 以 外 轉 投 資 事 業 酬 金		
		報酬(A)		退職退休金 (B)		盈餘分配之酬 勞(C)(註1)		業務執行費用(D) (註3)				薪資、獎金及特支 費等(E)		退職退休金(F)		盈餘分配員工紅利(G)(註2)							員工認股 權憑證得 認購股數 (H)	
		本公司	合併 報表內 所有公 司	本公司	合併 報表內 所有公 司	本公司	合併 報表內 所有公 司	本公司	合併 報表內 所有公 司	本公司	合併 報表內 所有公 司	本公司	合併 報表內 所有公 司	本公司		合併報表內所有公司		本公司	合併 報表內 所有公 司	本公司	合併 報表內 所有公 司			
董事長	謝宏亮							120	155	2.16 %	(0.2 0%)	6,310	6,310	296	296	-	-	-	-	-	-	121 %	(11.5 %)	無
獨立 董事	余朝權																							
獨立 董事	陳永昌																							
董事	許明棋																							
董事	林克煌																							
董事	蕭崇河 (註4)																							
董事	富蔚投資 股份有限 公司																							

註1：本公司董事會於民國100年4月22日決議，擬訂民國99年度董事酬勞0元，俟民國100年6月24日股東常會決議通過後生效

註2：提供董事長汽車一輛，取得成本3,038仟元，截至99.12.31折舊後淨值2,405仟元。

註3：蕭崇河係英屬蓋曼群島商永威機會基金有限公司 IV (AsiaVest Opportunities Fund IV) 之法人代表。

酬金級距表

給付本公司各個董事酬金級距	董事姓名			
	前四項酬金總額(A+B+C+D)		前七項酬金總額(A+B+C+D+E+F+G)	
	本公司	合併報表內所有公司	本公司	合併報表內所有公司
低於 2,000,000 元	謝宏亮、余朝權、陳永昌、許明棋、許本諧、蕭崇河(註1)、富蔚投資股份有限公司	謝宏亮、余朝權、陳永昌、許明棋、許本諧、蕭崇河(註1)、富蔚投資股份有限公司	余朝權、陳永昌、蕭崇河(註1)、富蔚投資股份有限公司、林克煌	余朝權、陳永昌、蕭崇河(註1)、富蔚投資股份有限公司、林克煌
2,000,000 元(含)~5,000,000 元(不含)			謝宏亮、許明棋	謝宏亮、許明棋
5,000,000 元(含)~10,000,000 元(不含)				
10,000,000 元(含)~15,000,000 元(不含)				
15,000,000 元(含)~30,000,000 元(不含)				
30,000,000 元(含)~50,000,000 元(不含)				
50,000,000 元(含)~100,000,000 元(不含)				
100,000,000 元以上				
總計	7	7	7	7

註1：蕭崇河係英屬蓋曼群島商永威機會基金有限公司 IV (AsiaVest Opportunities Fund IV) 之法人代表。

2. 監察人之酬金

99 年度

單位：新台幣仟元

職稱	姓名	監察人酬金						A、B 及 C 等三項總額占稅後純益之比例(註8)		有無領取來自子公司以外轉投資事業酬金(註9)
		報酬(A)(註2)		盈餘分配之酬勞(B)(註3)		業務執行費用(C)(註4)		本公司	合併報表內所有公司(註5)	
		本公司	合併報表內所有公司(註5)	本公司	合併報表內所有公司(註5)	本公司	合併報表內所有公司(註5)			
監察人	胡漢良	30	45	—	—	—	—	30	45	無
監察人	謝昭珍(註1)									
監察人	黃德生									

註1：謝昭珍係環中投資股份有限公司之法人代表。

註2：本公司董事會於民國100年4月22日決議，擬訂民國99年度董監事酬勞計新台幣0仟元，俟民國100年6月24日股東常會決議通過後生效

酬金級距表

給付本公司各個監察人酬金級距	監察人姓名	
	前三項酬金總額(A+B+C+ D)	
	本公司	合併報表內所有公司 D
低於 2,000,000 元	胡漢良、謝昭珍 (註 1)、黃德生	胡漢良、謝昭珍 (註 1)、黃德生
2,000,000 元 (含) ~ 5,000,000 元 (不含)		
5,000,000 元 (含) ~ 10,000,000 元 (不含)		
10,000,000 元 (含) ~ 15,000,000 元 (不含)		
15,000,000 元 (含) ~ 30,000,000 元 (不含)		
30,000,000 元 (含) ~ 50,000,000 元 (不含)		
50,000,000 元 (含) ~ 100,000,000 元 (不含)		
100,000,000 元以上		
總計	3	3

註 1：謝昭珍係環中投資股份有限公司之法人代表。

3. 總經理及副總經理之酬金

99年度

單位：新台幣仟元

職稱	姓名	薪資 (A)		退職退休金(B)		獎金及特支費等等(C)		盈餘分配之員工紅利金額(D)				A、B、C及D等四項總額占稅後純益之比例 (%)		取得員工認股權憑證數額		有無領取來自子公司以外轉投資事業酬金
		本公司	合併報表內所有公司	本公司	合併報表內所有公司	本公司	合併報表內所有公司	本公司		合併報表內所有公司		本公司	合併報表內所有公司	本公司	合併報表內所有公司	
								現金紅利金額	股票紅利金額	現金紅利金額	股票紅利金額					
總經理	謝宏亮	12,571	12,571	799	799	3,622	3,622	—	—	—	—	306%	(29%)	—	—	無
執行副總	許明棋															
副總經理	張錫煌															
副總經理	魏玉成															

職稱	姓名	薪資 (A)		退職退休金(B)		獎金及特支費等等(C)		盈餘分配之員工紅利金額(D)				A、B、C及D等四項總額占稅後純益之比例(%)		取得員工認股權憑證數額		有無領取自子公司以外投資業酬金	
		本公司	合併報表內所有公司	本公司	合併報表內所有公司	本公司	合併報表內所有公司	本公司		合併報表內所有公司		本公司	合併報表內所有公司	本公司	合併報表內所有公司		
								現金紅利金額	股票紅利金額	現金紅利金額	股票紅利金額						
副總經理	林克煌																
副總經理	謝孟嚴																
副總經理	黃三德																
副總經理	張國華																
副總經理	張芳祺																
副總經理	林煌崑																

酬金級距表

給付本公司各個總經理及副總經理酬金級距	總經理及副總經理姓名	
	本公司	合併報表內所有公司(註8)
低於 2,000,000 元	魏玉成、謝孟嚴、黃三德、張國華、張芳祺、林克煌、張錫煌、林煌崑	魏玉成、謝孟嚴、黃三德、張國華、張芳祺、林克煌、張錫煌、林煌崑
2,000,000 元(含)~5,000,000 元(不含)	謝宏亮、許明棋	謝宏亮、許明棋
5,000,000 元(含)~10,000,000 元(不含)		
10,000,000 元(含)~15,000,000 元(不含)		
15,000,000 元(含)~30,000,000 元(不含)		
30,000,000 元(含)~50,000,000 元(不含)		
50,000,000 元(含)~100,000,000 元(不含)		
100,000,000 元以上		
總計	10	10

4. 配發員工紅利之經理人姓名及配發情形

99年度

單位：新台幣仟元

	職稱	姓名	股票紅利金額	現金紅利金額	總計	總額占稅後純益之比例(%)
經理人	總經理	謝宏亮	—	—	—	—
	業務部執行副總	許明棋				
	生產部資深副總經理	張錫煌				
	業務部副總經理	魏玉成				
	業務部副總經理	謝孟嚴				
	業務部副總經理	林克煌				
	業務部副總經理	黃三德				
	研發部副總經理	張國華				
	業務部副總經理	林煌崑				
	業務部執行協理	洪見參				
	業務部協理	謝中興				
	業務部執行協理	鞠治蕙				
	業務部執行協理	余松豐				
	業務部協理	陳俊臣				
	生產部協理	賴宜嶼				
	業務部協理	吳振維				
	業務部執行協理	梁仁傑				
	業務部協理	張芳銘				
	業務部協理	林哲英				
	業務部協理	鄭謝冠				
	研發部協理	李宏益				
	研發部協理	馮傳彰				
	業務部協理	孫鼎立				
	業務部協理	王獻宜				
	業務部協理	王郭誠				
	業務部協理	吳俊宏				
	業務部協理	林俊良				
	財務部經理	林仲芸				
會計部資深經理	莊紹哲					
稽核經理	吳琦					

(四)分別比較說明本公司及合併報表所有公司於最近二年度支付本公司董事、監察人、總經理及副總經理酬金總額占稅後純益比例之分析並說明給付酬金之政策、標準與組合、訂定酬金之程序及、與經營績效及未來風險之關聯性

項目	酬金總額佔稅後純益比例	
	98年度(%)	99年度(%)
董事	13.93%	121%
監察人	0.07%	0.5%
總經理及副總經理	30.14%	306%

- 本公司董事、監察人支領之酬金係依本公司章程盈餘規定分派。
- 薪酬結構主要分為本薪、職務加給、獎金及津貼，主要依叙薪標準，職級越高應負擔公司經營績效之責任越高，故薪酬越高。
- 本公司調薪、年終獎金及紅利分配均依公司經營績效及個人考績而規劃，經由適當權責核准後，據以施行。

三、公司治理運作情形

(一)董事會運作情形

最近 99 年度董事會開會 6 次，董事出席情形如下：

職稱	姓名	實際出(列)席 次數 B	委託出席 次數	實際出(列)席 率(%)【B/6】	備註
董事長	謝宏亮	6	0	100%	99.06.18 連任
獨立董事	余朝權	2	0	33%	99.06.18 連任
獨立董事	陳永昌	3	1	50%	99.06.18 連任
董事	許明棋	3	3	50%	99.06.18 連任
董事	林克煌	5	1	83%	99.06.18 連任
董事	蕭崇河(註1)	5	1	83%	99.06.18 連任
董事	富蔚投資股份有限公司	5	1	83%	99.06.18 連任

其他應記載事項：

一、證交法第 14 條之 3 所列事項暨其他經獨立董事反對或保留意見且有紀錄或書面聲明之董事會議決事項，應敘明董事會日期、期別、議案內容、所有獨立董事意見及公司對獨立董事意見之處理。

本公司無上述情形

二、董事對利害關係議案迴避之執行情形，應敘明董事姓名、議案內容、應利益迴避原因以及參與表決情形。

本公司無上述情形

三、當年度及最近年度加強董事會職能之目標(例如設立審計委員會、提昇資訊透明度等)與執行情形評估。

本公司已經於 98 年度選舉獨立董事兩席，經由獨立董事職能發揮以強化公司治理。

註 1：蕭崇河係英屬蓋曼群島商永威機會基金有限公司 IV (AsiaVest Opportunities Fund IV) 之法人代表。

(二) 審計委員會運作情形或監察人參與董事會運作情形：本公司尚無設立審計委員會，最近 99 年度董事會開會 6 次，監察人出席情形如下：

職稱	姓名	實際列席次數(B)	實際列席率(%) (B/A)(註)	備註
監察人	胡漢良	4	66%	99.06.18 連任
監察人	謝昭珍	0	0%	99.06.18 連任
監察人	黃德生	3	50%	99.06.18 連任

其他應記載事項：

一、監察人之組成及職責：

(一) 監察人與公司員工及股東之溝通情形：本公司監察人列席董事會，於會中或是會後與董事與本公司經理人成員直接溝通議題；另外監察人亦不定期拜訪公司經理人，傳達、溝通法令與公司治理相關議題。

(二) 監察人與內部稽核主管及會計師之溝通情形：本公司稽核主管須列席董事會向列席董事與監察人報告公司年度稽核計畫業務執行情形，每月另需將上月內稽執行結果與報告內容呈送各監察人核閱，並得隨時配合監察人之提問問題進行說明與回覆。目前本公司每年均會與會計師針對公司治理方面溝通問題，並將會議記錄提報董事會與監察人核閱，使監察人了解公司之運作與相關問題，其與會計師溝通管道順暢。

二、監察人列席董事會如有陳述意見，應敘明董事會日期、期別、議案內容、董事會決議結果以及公司對監察人陳述意見之處理。本公司監察人於 98 年度列席董事會，尚無陳述其他意見。

(三) 公司治理運作情形及其與上市上櫃公司治理實務守則差異情形及原因

項目	運作情形	與上市上櫃公司治理實務守則差異情形及原因
<p>一、公司股權結構及股東權益</p> <p>(一) 公司處理股東建議或糾紛等問題之方式</p> <p>(二) 公司掌握實際控制公司之主要股東及主要股東之最終控制者名單之情形</p> <p>(三) 公司建立與關係企業風險控管機制及防火牆之方式</p>	<p>(一) 公司設有發言人制度，以處理股東建議或糾紛。</p> <p>(二) 本公司目前股東以經營團隊及法人股東為主。</p> <p>(三) 本公司建立關係企業內部控制與內部稽核制度並落實執行，以有效控管關係企業營運風險。</p> <p>(四) 制定集團企業、特定公司與關係人交易作業程序。</p>	<p>與上市上櫃公司治理實務守則第13、14-17、19條無重大差異。</p>
<p>二、董事會之組成及職責</p> <p>(一) 公司設置獨立董事之情形</p> <p>(二) 定期評估簽證會計師獨立性之情形</p>	<p>(一) 目前本公司董事七席，包含獨立董事二席。</p> <p>(二) 本公司選認之簽證會計事務所與會計師，皆與本公司無利害關係，具有獨立性。</p>	<p>與上市上櫃公司治理實務守則第24、29條無重大差異。</p>
<p>三、建立與利害關係人溝通管道之情形</p>	<p>公司設有發言人制度，作為與投資人溝通管道。利害關係人可以透過電話、信件、傳真、電子郵件溝通管道與公司聯繫。</p>	<p>與上市上櫃公司治理實務守則第52~55條無重大差異。</p>
<p>四、資訊公開</p> <p>(一) 公司架設網站，揭露財務業務及公司治理資訊之情形</p> <p>(二) 公司採行其他資訊揭露之方式（如架設英文網站、指定專人負責公司資訊之蒐集及揭露、落實發言人制度、法人說明會過程放置公司網站等）</p>	<p>(一) 本公司已依規定於公開資訊觀測站揭露本公司財務業務及公司治理情形資訊。</p> <p>(二) 本公司已指派專人負責公司資訊之搜集與揭露工作，並依規定落實發言人之制度。</p>	<p>規劃完成對外網站後，與上市上櫃公司治理實務守則第56條無重大差異。</p>
<p>五、公司設置提名、薪酬或其他各類功能性委員會之運作情形</p>	<p>本公司目前並未設立提名或薪酬委員會。</p>	<p>本公司參酌上市上櫃公司治理實務守則第27條，考量董事會規模及獨立董事人數，因此未設立委員會。</p>
<p>六、公司如依據「上市上櫃公司治理實務守則」訂有公司治理實務守則者，請敘明其運作與所訂公司治理實務守則之差異情形： 本公司目前尚未訂定公司治理實務守則，未來視公司治理實際運作情形建立適當辦法。</p>		
<p>七、其他有助於瞭解公司治理運作情形之重要資訊（如員工權益、僱員關懷、投資者關係、供應商關係、利害關係人之權利、董事及監察人進修之情形、風險管理政策及風險衡量標準之執行情形、客戶政策之執行情形、公司為董事及監察人購買責任保險之情形等）： (一) 員工權益：</p>		

項目	運作情形	與上市上櫃公司治理實務守則差異情形及原因																				
<p>1. 公司對於員工權益始終秉持勞資和諧互惠共贏之立場，對於各項管理制度依勞動相關法令依法辦理。</p> <p>2. 本公司基於平等之人權觀念，對於招募、任用、升遷...各項管理辦法及措施，不因性別、年齡、種族、宗教信仰、政治立場等不同而有差別對待，且公司各項申訴溝通管道暢通，員工可透過如:年度會議、申訴電話...等管道進行意見反應，管理單位會即時處理，公司成立至今並未發生重大勞資糾紛事件。</p> <p>3. 對於員工之福利部份：每年公司不定期舉辦團體旅遊，以增進同仁彼此間及眷屬之互動交流，增進同仁之感情及對公司之向心力。</p> <p>由以上簡要說明，顯示出本公司對於員工權益的重視與關懷。</p> <p>(二)供應商關係及利害關係人之權利</p> <p>本公司對於供應商之間交易往來，本著誠信互利原則，共創彼此最大利益，與供應商維持長期良好關係，彼此間合作穩固。另本公司為公開發行公司，公司經營資訊皆依相關法律規定對外公開。</p> <p>(三)董事及監察人進修之情形：本公司不定期督促董事及監察人參與相關課程。</p> <table border="1" data-bbox="56 683 1944 954"> <thead> <tr> <th data-bbox="56 683 344 730">董監事姓名</th> <th data-bbox="344 683 790 730">主辦單位</th> <th data-bbox="790 683 1498 730">課程名稱</th> <th data-bbox="1498 683 1944 730">進修時數</th> </tr> </thead> <tbody> <tr> <td data-bbox="56 730 344 778">謝宏亮</td> <td data-bbox="344 730 790 778">中華民國會計研究發展基金會</td> <td data-bbox="790 730 1498 778">國際會計準則-第一單元</td> <td data-bbox="1498 730 1944 778">3小時</td> </tr> <tr> <td data-bbox="56 778 344 826">許明棋</td> <td data-bbox="344 778 790 826">中華民國會計研究發展基金會</td> <td data-bbox="790 778 1498 826">國際會計準則-第一單元</td> <td data-bbox="1498 778 1944 826">3小時</td> </tr> <tr> <td data-bbox="56 826 344 874">林克煌</td> <td data-bbox="344 826 790 874">中華民國會計研究發展基金會</td> <td data-bbox="790 826 1498 874">國際會計準則-第一單元</td> <td data-bbox="1498 826 1944 874">3小時</td> </tr> <tr> <td data-bbox="56 874 344 954">陳永昌</td> <td data-bbox="344 874 790 954">證券暨期貨市場發展基金會</td> <td data-bbox="790 874 1498 954">董事與監察人(含獨立)實務研習班/99 年度上市公司內部人股權交易法律尊循軒導說明會</td> <td data-bbox="1498 874 1944 954">3小時/3小時</td> </tr> </tbody> </table> <p>(四)風險管理政策及風險衡量標準之執行情形：本公司建立內部控制與內部稽核制度並落實執行，以降低公司營運風險。</p> <p>(五)客戶政策之執行情形：本公司目前持續推行品質管理政策以確保服務品質及客戶滿意。</p> <p>(六)公司為董事及監察人購買責任保險之情形及社會責任：本公司目前尚無為董事、監察人及主要經理人購買責任保險。</p> <p>八、如有公司治理自評報告或委託其他專業機構之公司治理評鑑報告者，應敘明其自評(或委外評鑑)結果、主要缺失(或建議)事項及改善情形：本公司執行內部治理自行評估，並未發現重大缺失必須改善之事；目前本公司無委託其他專業機構之公司治理評鑑報告。</p>			董監事姓名	主辦單位	課程名稱	進修時數	謝宏亮	中華民國會計研究發展基金會	國際會計準則-第一單元	3小時	許明棋	中華民國會計研究發展基金會	國際會計準則-第一單元	3小時	林克煌	中華民國會計研究發展基金會	國際會計準則-第一單元	3小時	陳永昌	證券暨期貨市場發展基金會	董事與監察人(含獨立)實務研習班/99 年度上市公司內部人股權交易法律尊循軒導說明會	3小時/3小時
董監事姓名	主辦單位	課程名稱	進修時數																			
謝宏亮	中華民國會計研究發展基金會	國際會計準則-第一單元	3小時																			
許明棋	中華民國會計研究發展基金會	國際會計準則-第一單元	3小時																			
林克煌	中華民國會計研究發展基金會	國際會計準則-第一單元	3小時																			
陳永昌	證券暨期貨市場發展基金會	董事與監察人(含獨立)實務研習班/99 年度上市公司內部人股權交易法律尊循軒導說明會	3小時/3小時																			
<p>(四) 公司如有設置薪酬委員會者，應揭露其組成、職責及運作情形。</p> <p>本公司尚無設立薪酬委員會。</p>																						

(五)履行社會責任情形：公司對環保、社區參與、社會貢獻、社會服務、社會公益、消費者權益、人權、安全衛生與其他社會責任活動所採行之制度與措施及履行情形。

項目	運作情形	與上市上櫃公司企業社會責任實務守則差異情形及原因
<p>一、落實推動公司治理</p> <p>(一)公司訂定企業社會責任政策或制度，以及檢討實施成效之情形。</p> <p>(二)公司設置推動企業社會責任專(兼)職單位之運作情形。</p> <p>(三)公司定期舉辦董事、監察人與員工之企業倫理教育訓練及宣導事項，並將其與員工績效考核系統結合，設立明確有效之獎勵及懲戒制度之情形。</p>	<p>(一)本公司尚未訂定「企業社會責任守則」。</p> <p>(二)本公司尚未設置推動企業社會責任專(兼)職單位。</p> <p>(三)本公司尚未依左列(三)規定執行之自100年度起將請董監事依規定針對相關法規、公司治理或企業倫理等進行教育訓練；員工方面將每年績效考核、獎懲規定與企業倫理結合。</p>	<p>本公司尚未訂定「企業社會責任守則」。</p> <p>本公司目前並未設立專職單位。</p> <p>本公司目前尚未執行之，未來將依法令制度適時執行之。</p>
<p>二、發展永續環境</p> <p>(一)公司致力於提升各項資源之利用效率，並使用對環境負荷衝擊低之再生物料之情形。</p> <p>(二)公司依其產業特性建立合適之環境管理制度之情形。</p> <p>(三)設立環境管理專責單位或人員，以維護環境之情形。</p> <p>(四)公司注意氣候變遷對營運活動之影響，制定公司節能減碳及溫室氣體減量策略之情形。</p>	<p>(一)本公司將資源物質分類回收再利用並藉由研發設計的改善減少原物料的浪費。</p> <p>(二)本公司工廠設立於新竹工業園區，並依環保法令委託合格清運及處理廠商處理本廠之廢棄物。</p> <p>(三)本公司工廠設立於新竹工業園區，依據相關法令執行環保相關業務。</p> <p>(四)本公司產品全面朝向省電節能的的方向發展，避免造成環境的過度負擔。</p>	<p>無重大差異。</p> <p>無重大差異。</p> <p>無重大差異。</p> <p>無重大差異。</p>
<p>三、維護社會公益</p> <p>(一)公司遵守相關勞動法規，保障員工之合法權益，建立適當之管理方法與程序之情形。</p> <p>(二)公司提供員工安全與健康之工作環境，並對員工定期實施安全與健康教育之情形。</p> <p>(三)公司制定並公開其消費者權益政策，以及對其產品與服務提供透明且有效之消費者申訴程序之情形。</p> <p>(四)公司與供應商合作，共同致力提升企業社會責任之情形。</p>	<p>(一)不定期參加有關勞動法規課程，制定員工工作規則。</p> <p>(二)本公司工作內容並無特別危害健康之情形，對於在職勞工定期實施在職健康檢查，並不定期舉辦員工旅遊等有助員工身心發展之活動。</p> <p>(三)本公司產品主要用於工業領域，客戶群為企業廠商等，非一般終端消費者。本公司訂有客訴處理流程，以提供優質服務，達成客戶滿意，完成永續經營為目標。</p> <p>(四)本公司設有供應商評鑑制度，本公司與供應商間亦維持暢通</p>	<p>無重大差異。</p> <p>無重大差異。</p> <p>無重大差異。</p> <p>無重大差異。</p>

項目	運作情形	與上市上櫃公司企業社會責任實務守則差異情形及原因
(五) 公司藉由商業活動、實物捐贈、企業志工服務或其他免費專業服務，參與社區發展及慈善公益團體相關活動之情形。	之溝通管道，在五信互惠基礎下，維護雙方應有之合理權益。 (五) 本公司尚無此活動。	本公司未來規劃藉由採購弱勢團體如喜憨兒烘焙坊之產品等方式支持公益團體之活動。
四、加強資訊揭露 (一) 公司揭露具攸關性及可靠性之企業社會責任相關資訊之方式。 (二) 公司編製企業社會責任報告書，揭露推動企業社會責任之情形。	本公司將於公開說明書及股東會年報中揭露社會責任執行情形。	無重大差異。
五、公司如依據「上市上櫃公司企業社會責任實務守則」訂有本身之企業社會責任守則者，請敘明其運作與所訂守則之差異情形： 本公司尚未訂定「上市上櫃公司企業社會責任實務守則」。但本公司依公司法及證期局相關法規進行公司治理，並已涵蓋主要治理原則。		
六、其他有助於瞭解企業社會責任運作情形之重要資訊（如公司對環保、社區參與、社會貢獻、社會服務、社會公益、消費者權益、人權、安全衛生與其他社會責任活動所採行之制度與措施及履行情形）： (一) 環保 本公司對於環保皆依環保法令相關規定辦理。本公司對於環境保護方面，除遵守各項環保規定對於廢棄物清理依法與合法廠商簽約，定期清運處理廢棄物外，公司內部亦依環保相關法令進行垃圾分類及資源回收，並提倡用水、用電、用紙…等之節約政策，以期許對於地球環境污染的影響及資源的消耗，能降到最低的程度。努力研發並推出符合環保節能的產品。 (二) 社會參與 本公司基於關懷社會，致力於研發銷售符合客戶需求產品，同時注意產品生產環境須符合環保需求；致力於公司經營努力回饋給股東與員工，希望創造股東、員工、客戶、廠商多方雙贏局面；在公益活動，若遇重大天災，本公司將響應人溺己溺精神，發動公司與員工捐款以期許為社會公益事項盡微薄之力。		
七、公司產品或企業社會責任報告書如有通過相關驗證機構之查證標準，應加以敘明：無		

(六) 公司履行誠信經營情形及採行措施：與知名會計師事務所配合彙整編列公司各項財報，並於公開資訊觀站及本公司網站公告各項財務及業務資訊，以提高營運透明度。

(七) 公司如有訂定公司治理守則及相關規章者，應揭露其查詢方式：本公司尚未訂定公司治理守則及相關規章。

(八) 其他足以增進對公司治理運作情形之瞭解的重要資訊，得一併揭露：無。

1. 本公司訂有「工作規則」並於員工到職時簽訂「勞動契約」，規範經理人及員工在日常行為中應恪守之道德規範與保密責任。

2. 本公司設有獨立董事與監察人，參與本公司董事會運作，針對公司經營及管理決策提供相關建議及指導，提昇公司治理的層次。

(九)內部控制制度執行狀況應揭露下列事項：

1. 內部控制聲明書。

辛耘企業股份有限公司

內部控制制度聲明書 日期：100年03月31日

本公司民國99年度之內部控制制度，依據自行檢查的結果，謹聲明如下：

- 一、本公司確知建立、實施和維護內部控制制度係本公司董事會及經理人之責任，本公司業已建立此一制度。其目的係在對營運之效果及效率(含獲利、績效及保障資產安全等)、財務報導之可靠性及相關法令之遵循等目標的達成，提供合理的確保。
- 二、內部控制制度有其先天限制，不論設計如何完善，有效之內部控制制度亦僅能對上述三項目標之達成提供合理的確保；而且，由於環境、情況之改變，內部控制制度之有效性可能隨之改變。惟本公司之內部控制制度設有自我監督之機制，缺失一經辨認，本公司即採取更正之行動。
- 三、本公司係依據「公開發行公司建立內部控制制度處理準則」(以下簡稱「處理準則」)規定之內部控制制度有效性之判斷項目，判斷內部控制制度之設計及執行是否有效。該「處理準則」所採用之內部控制制度判斷項目，係為依管理控制之過程，將內部控制制度劃分為五個組成要素：1. 控制環境，2. 風險評估及回應，3. 控制作業，4. 資訊及溝通，及5. 監督。每個組成要素又包括若干項目。前述項目請參見「處理準則」之規定。
- 四、本公司業已採用上述內部控制制度判斷項目，檢查內部控制制度之設計及執行的有效性。
- 五、本公司基於前項檢查結果，認為本公司於民國99年12月31日的內部控制制度(含對子公司之監督與管理)，包括知悉營運之效果及效率目標達成之程度、財務報導之可靠性及相關法令之遵循有關的內部控制制度等之設計及執行係屬有效，其能合理確保上述目標之達成。
- 六、本聲明書將成為本公司年報及公開說明書之主要內容，並對外公開。上述公開之內容如有虛偽、隱匿等不法情事，將涉及證券交易法第二十條、第三十二條、第一百七十一條及第一百七十四條等之法律責任。
- 七、本聲明書業經本公司民國100年03月31日董事會通過，出席董事7人中，有○人持反對意見，餘均同意本聲明書之內容，併此聲明。

辛耘企業股份有限公司

董事長：謝宏亮 簽章



總經理：謝宏亮 簽章



2. 委託會計師專案審查內部控制制度者，應揭露會計師審查報告
本公司無此情形。

(十)最近年度及截至年報刊印日止公司及其內部人員依法被處罰、公司對其內部人員違反內部控制制度規定之處罰、主要缺失與改善情形。

本公司並無內部人員依法被處罰及公司對內部人員違反內部控制制度規定之處罰。有關內部控制制度缺失與改善情形均由稽核單位依法辦理。

(十一)最近年度及截至年報刊印日止，股東會及董事會之重要決議。

本公司於 99 年度至年報刊印日止，共召開一次 99 年度股東常會及八次董事會，重要決議如下：

會議	日期	議案內容
股東會	99.06.18	<ol style="list-style-type: none"> 1. 承認本公司九十八年度決算表冊案（含合併報表） 2. 承認九十八年度盈餘分派案 3. 修訂本公司『資金貸與他人作業程序』案 4. 修訂本公司『背書保證作業程序』案 5. 修訂本公司『取得或處分資產處理程序』案 6. 修訂公司章程案 7. 本公司董事、獨立董事與監察人全面改選案 8. 解除董事競業禁止限制案
董事會	99.03.31	<ol style="list-style-type: none"> 1. 本公司九十八年度決算表冊案（含合併報表）案 2. 九十八年度盈餘分派案 3. 擬出具本公司九十八年度之內部控制制度聲明書 4. 修訂公司章程案 5. 修訂本公司「內部控制制度」案 6. 資金貸與其他公司案 7. 為配合本公司營運需求，到期之銀行借款向原貸款行辦理續約 8. 本公司與銀行間辦理金融交易額度案 9. 修訂本公司『取得或處分資產處理程序』案 10. 修訂本公司『資金貸與他人作業程序』案 11. 修訂本公司『背書保證作業程序』案 12. 本公司董事、獨立董事與監察人全面改選案 13. 解除董事競業禁止限制案 14. 受理九十九年股東常會 1% 以上股東提案與提名獨立董事候選人期間及處所案 15. 擬定本公司九十九年股東常會召集事宜 16. 為配合本公司營運需求，到期之銀行借款向原貸款行辦理續約 17. 本公司在新台幣 35,000 千元額度內，替孫公司新耕（香港）有限公司背書保證
董事會	99.04.29	<ol style="list-style-type: none"> 1. 資金貸與他人議案 2. 本公司向中國信託銀行申請美金 200 萬元履約保證額度 3. 本公司在新台幣 10,000 千元額度內，替子公司辛耘晶技股份有限公司與中國信託銀行辦理金融交易額度背書保證 4. 通過獨立董事提名案 5. 修訂公司章程案
董事會	99.06.28	<ol style="list-style-type: none"> 1. 選任董事長案

會議	日期	議案內容
董事會	99.08.30	<ol style="list-style-type: none"> 1. 本公司九十九年上半年度財務報表案（含合併報表） 2. 修正九十九年度財務預測案 3. 資金貸與其他公司案 4. 為配合本公司營運需求，到期之銀行借款向原貸款行辦理續約並針對營運需求增貸 5. 本公司在新台幣 200,000 千元額度內，替孫公司新耕（香港）有限公司背書保證 6. 投資偉特力生醫股份有限公司案 7. 投資 ReVera Incorporated 發行之 Secured Promissory Note 案 8. 修改本公司「取得或處分資產作業程序」案
董事會	99.10.22	本公司替子公司辛耘晶技股份有限公司背書保證
董事會	99.12.24	<ol style="list-style-type: none"> 1. 司辛耘晶技股份有限公司背書保證 2. 本公司 100 年度財務預測案討論 3. 本公司在新台幣 10,000 仟元額度內，替子公司辛耘晶技股份有限公司與中國信託銀行辦理金融交易額度背書保證 4. 為配合本公司營運需求，到期之銀行借款向原貸款行辦理續約 5. 本公司在美金 100 萬元額度內，替子公司新耕（上海）貿易有限公司及孫公司新耕（香港）有限公司背書保證 6. 本公司在新台幣 130,000 千元額度內，替子公司辛耘晶技股份有限公司與中國信託銀行辦理融資背書保證 7. 投資譜光儀器股份有限公司案 8. 資金貸與他人議案
董事會	100.03.31	<ol style="list-style-type: none"> 1. 擬出具本公司九十九年度之內部控制制度聲明書 2. 為配合本公司營運需求，到期之銀行借款向原貸款行辦理續約 3. 資金貸與他人議案 4. 本公司向 FXCM 申請開立美金交易帳戶 5. 受理一百年股東常會 1% 以上股東提案 6. 擬定本公司一百年股東常會召集事宜
董事會	100.04.22	<ol style="list-style-type: none"> 1. 本公司九十九年度決算表冊案（含合併報表）案 2. 九十九年度盈餘分派案 3. 本公司撤銷公開發行案。 4. 為整合整體資源、擴大營運規模、提升營運績效與競爭力，本公司擬合併辛耘晶技股份有限公司案 5. 為配合合併案之需，擬辦理合併 cm 增資發行新股案 6. 修訂本公司章程部分條文案 7. 資金貸與其他公司案 8. 為配合本公司營運需求，到期之銀行借款向原貸款行辦理續約 9. 本公司在新台幣 32,000 仟元額度內，替孫公司新耕（香港）有限公司背書保證 10. 擬定本公司一百年股東常會召集事宜

(十二)最近年度及截至年報刊印日止董事或監察人對董事會通過重要決議有不同意見且有紀錄或書面聲明者，其主要內容。
本公司無此情形。

(十三)最近年度及截至年報刊印日止，與財務報告有關人士(包括董事長、總經理、會計主管及內部稽核主管等)辭職解任情形之彙總
本公司無此情形。

四、會計師公費資訊

會計師事務所名稱	會計師姓名		查核期間	備註
安侯建業會計師事務所	呂觀文	蔡松棋	99 年度	

金額單位：新臺幣仟元

金額級距		公費項目	審計公費	非審計公費	合計
1	低於 2,000 仟元		V	V	V
2	2,000 仟元 (含) ~4,000 仟元				
3	4,000 仟元 (含) ~6,000 仟元				
4	6,000 仟元 (含) ~8,000 仟元				
5	8,000 仟元 (含) ~10,000 仟元				
6	10,000 仟元 (含) 以上				

(一)給付簽證會計師、簽證會計師所屬事務所及其關係企業之非審計公費占審計公費之比例達四分之一以上者，應揭露審計與非審計公費金額及非審計服務內容
本公司無上述情形。

(二)更換會計師事務所且更換年度所支付之審計公費較更換前一年度之審計公費減少者，應揭露審計公費減少金額、比例及原因
本公司無上述情形。

(三)審計公費較前一年度減少達百分之十五以上者，應揭露審計公費減少金額、比例及原因
本公司無上述情形。

五、更換會計師資訊：本公司無上述情形。

六、公司之董事長、總經理、負責財務或會計事務之經理人，最近一年內曾任職於簽證會計師所屬事務所或其關係企業者，應揭露其姓名、職稱及任職於簽證會計師所屬事務所或其關係企業之期間
本公司無上述情形。

七、最近年度及截至年報刊印日止，董事、監察人、經理人及持股比例超過百分之十之股東股權移轉及股權質押變動情形。股權移轉或股權質押之相對人為關係人者，應揭露該相對人之姓名、與公司、董事、監察人、持股比例超過百分之十股東之關係及所取得或質押股數。

1. 股東股權移轉及股權質押變動情形

職 稱	姓 名	99 年度		當年度截至 100 年 4 月 26 日止	
		持有股數增(減)數	質押股數增(減)數	持有股數增(減)數	質押股數增(減)數
董事長兼總經理	謝宏亮	2,500,000	—	—	—
董事兼副總經理	許明棋	—	—	—	—
董事兼副總經理	林克煌	—	—	—	—
獨立董事	余朝權	—	—	—	—
獨立董事	陳永昌	—	—	—	—
董 事	許明棋	—	—	—	—
董 事	英屬蓋曼群島商永威機會基金有限公司：代表人蕭崇河	—	—	—	—
董 事	富蔚投資股份有限公司	—	—	—	—
監察人	胡漢良	—	—	—	—
監察人	環中投資股份有限公司：代表人謝昭珍	—	—	—	—
監察人	黃德生	—	—	—	—
副總經理	魏玉成	—	—	—	—
資深協理	張國華	—	—	—	—
副總經理	謝孟嚴	—	—	—	—
副總經理	黃三德	—	—	—	—
副總經理	張錫煌	—	—	—	—
副總經理	林煌崑	—	—	—	—
副總經理	張芳彬 (99.4.12 解任)	—	—	—	—
副總經理	張芳祺 (99.11.30 解任)	—	—	—	—
副總經理	張國華	—	—	—	—
執行協理	洪見參	—	—	—	—
協理	謝中興 (99.9.30 解任)	—	—	—	—
執行協理	鞠治蕙	—	—	—	—
執行協理	余松豐	—	—	—	—
協理	賈園生 (99.4.12 解任)	—	—	—	—
協理	陳俊臣	—	—	—	—
協理	李宏益	—	—	—	—
協理	賴宜嶙	—	—	—	—
協理	吳振維 (99.10.31 解任)	—	—	—	—
執行協理	梁仁傑	—	—	—	—
協理	馮傳彰	—	—	—	—
協理	鄭謝冠	15,000	—	—	—
協理	張芳銘 (99.11.30 解任)	—	—	—	—
協理	王郭誠	—	—	—	—
協理	王獻宜	—	—	—	—
協理	林俊良	—	—	—	—
協理	林哲英	—	—	—	—
財務主管	林仲芸 (100.5.14 解任)	—	—	—	—
會計主管	莊紹哲	—	—	—	—
稽核主管	吳琦	—	—	—	—
10%大股東	謝邱芬青	2,500,000	—	—	—

八、持股比例占前十大股東間互為財務會計準則公報第六號關係人關係之資訊

100年4月26日

姓名	本人持有股份		配偶、未成年子女持有股份		利用他人名義合計持有股份		前十大股東相互間具有財務會計準則公報第六號關係人之關係者，其名稱及關係。		備註
	股數	持股比例	股數	持股比例	股數	持股比例	名稱	關係	
謝宏亮	9,961,013	16.60%	7,258,532	12.10%	-	-	謝邱芬青	配偶	
謝邱芬青	7,258,532	12.10%	9,961,013	16.60%			謝宏亮	配偶	
前瞻投資股份有限公司	5,600,292	9.33%	-	-	-	-	-	-	-
典範投資股份有限公司	4,892,721	8.15%	-	-	-	-	-	-	-
宏倫投資股份有限公司	3,949,277	6.58%	-	-	-	-	-	-	-
英屬維京群島商富向有限公司投資專戶	2,567,500	4.28%	-	-	-	-	-	-	-
英屬維京群島商全悅國際有限公司投資專戶	2,567,500	4.28%	-	-	-	-	-	-	-
環中投資股份有限公司	2,442,909	4.07%	-	-	-	-	-	-	-
英屬維京群島商首宇投資有限公司投資專戶	2,054,000	3.42%							
英屬維京群島商時誠有限公司	2,054,000	3.42%							

九、公司、公司之董事、監察人、經理人及公司直接或間接控制之事業對同一轉投資事業之持股數，並合併計算綜合持股比例

99.12.31 單位：仟股；%

轉投資事業	本公司投資		董事、監察人、經理人及直接或間接控制事業之投資		綜合投資	
	股數	持股比例	股數	持股比例	股數	持股比例
辛耘晶技股份有限公司	43,277	50.91%	0	0	43,277	50.91%
SCINETECH INVESTMENT CORP.	-	100%	0	0	-	100%
SCIENTECH ENGINEERING USA CORP	-	100%	0	0	-	100%
新耕(上海)貿易有限公司	-	-	0	100%	-	100%
新耕(香港)有限公司	-	-	0	100%	-	100%
SIMPLE INVESTMENT CORP.	-	100%	0	0	-	100%
偉特力生醫股份有限公司	1,000	100%	0	0	-	100%
譜光儀器股份有限公司	1,000	100%	0	0	-	100%

肆、募資情形

一、資本及股份 (一)股本來源

年月	發行價格(元)	核定股本		實收股本		備註		
		股數(仟股)	金額(仟元)	股數(仟股)	金額(仟元)	股本來源	以現金以外財產抵充股款者	增資生效(核准)日期與文號
96.08	10	75,000	750,000	60,000	600,000	盈餘轉增資 25,000,000元	無	96.08.22 經投商字第 09601204390號
95.08	10	75,000	750,000	57,500	575,000	現金增資 75,000,000元	無	95.08.08 經投商字第 09501166320號
94.09	10	60,000	600,000	50,000	500,000	現金增資 55,000,000元 盈餘轉增資 45,000,000元	無	94.09.28 經投商字第 0941188180號
94.01	10	60,000	600,000	40,000	400,000	現金增資 100,000,000元	無	94.01.14 經投商字第 09400304420號
93.04	10	30,000	300,000	30,000	300,000	以債權抵繳股款 100,000,000元	無	93.04.27 府建商字第 字 09307746420號
92.11	10	30,000	300,000	20,000	200,000	以債權抵繳股款 50,000,000元	無	92.11.03 府建商字第 字 09223385800號
91.05	10	15,000	150,000	15,000	150,000	現金增資 50,000,000元	無	91.05.20 經投商字第 09101175860號
90.08	10	10,000	100,000	10,000	100,000	現金增資 75,000,000元	無	90.08.03 經投商字第 09001303020號
87.12	10	2,500	25,000	2,500	25,000	現金增資 5,000,000元	無	87.12.30 建一字第 87362375號
76.07	10	500	5,000	500	5,000	現金增資 3,000,000元	無	76.07.14 建一字第 180536號

99年12月31日

股份種類	核定股本			備註
	流通在外股份	未發行股份	合計	
記名式普通股	60,000 仟股	15,000 仟股	75,000 仟股	未上市/櫃

(二)股東結構

100年4月26日

股東結構	政府機構	金融機構	其他法人	外國機構及外國人	個人	庫藏股	合計
人數	0	0	6	5	343	1	355
持有股數	0	0	18,327,107	10,270,000	29,950,896	1,451,997	60,000,000
持有比率%	0.00%	0.00%	30.55%	17.12%	49.91%	2.42%	100.00%

(三) 股權分散情形

每股面額十元

100年4月26日

持股分級	股東人數	持有股數	持有比率 %
1-999	2	382	0.00%
1,000-5,000	171	289,542	0.48%
5,001-10,000	26	191,604	0.32%
10,001-15,000	27	337,756	0.56%
15,001-20,000	20	365,510	0.61%
20,001-30,000	24	607,085	1.01%
30,001-40,000	17	604,637	1.01%
40,001-50,000	9	415,452	0.69%
50,001-100,000	15	1,016,355	1.69%
100,001-200,000	18	2,410,656	4.02%
200,001-400,000	9	2,707,250	4.52%
400,001-600,000	1	512,679	0.85%
600,001-800,000	1	708,236	1.18%
800,001-1,000,000	0	0	0.00%
1,000,001 股以上	15	49,832,856	83.06%
合計	355	60,000,000	100.00%

(四) 主要股東名單

100年4月26日

主要股東名稱	股份	持有股數	持股比例 (%)
謝宏亮		9,961,013	16.60%
謝邱芬青		7,258,532	12.10%
前瞻投資股份有限公司		5,600,292	9.33%
典範投資股份有限公司		4,892,721	8.15%
宏倫投資股份有限公司		3,949,277	6.58%
英屬維京群島商富向有限公司投資專戶		2,567,500	4.28%
英屬維京群島商全悅國際有限公司投資專戶		2,567,500	4.28%
環中投資股份有限公司		2,442,909	4.07%
英屬維京群島商首宇投資有限公司投資專戶		2,054,000	3.42%
英屬維京群島商時誠有限公司		2,054,000	3.42%
英屬維京群島商富向有限公司投資專戶		2,567,500	4.28%

(五)最近二年度每股市價、淨值、盈餘、股利及相關資料

單位：新台幣元；股

項 目		年 度		98 年度	99 年度
每股市價	最 高		-		-
	最 低		-		-
	平 均		-		-
每股淨值	分 配 前(註 2)		16.79	16.73	
	分 配 後		16.79	16.73	
每股盈餘	加權平均股數		60,000	60,000	
	每股盈餘	調整前	0.80	0.09	
		調整後	0.80	0.09	
每股股利	現金股利		0	0	
	無償 配股	盈餘配股	0	0	
		資本公積配股	0	0	
	累積未付股利		0	0	
投資報酬分析	本益比		(註1)	(註1)	
	本利比		(註1)	(註1)	
	現金股利殖利率		(註1)	(註1)	

註 1：本公司股票尚未上市或上櫃，故無相關資料或無法計算。

(六)公司股利政策及執行狀況

1. 公司章程所訂股利政策

本公司將考量公司所處環境及成長階段，因應未來資金需求及長期財務規劃，兼顧股東利益及平衡股利政策，以不低於股東紅利總額百分之十為原則發放現金股利，惟此現金股利分派比例仍得視當年度營運狀況調整之。

2. 本年度已議股利分配之情形

項 目		年 度		99 年度 (100 年分配)
股 利 分 配	現金股利	每股金額(元)		-
		總額(元)		-
	盈餘轉增資	每股金額(元)		-
		總額(元)		-
	合計	每股金額(元)		-
		總額(元)		-

註：上述分配金額係經 100.04.22 董事會通過，尚未經股東會通過。

(七)本次股東會擬議之無償配股對公司營業績效及每股盈餘之影響

項目		年度
期初實收資本額(仟元)		99 年度 600,000
本年度配股配息情形 (註 1)	每股現金股利	— 元
	盈餘轉增資每仟股配股數	—
	資本公積轉增資每仟股配股數	—
營業績效變化情形	營業利益(仟元)	註 2
	營業利益較去年同期增(減)比率	
	稅後純益(仟元)	
	稅後純益較去年同期增(減)比率	
	每股盈餘(元)	
	每股盈餘較去年同期增(減)比率	
	年平均投資報酬率(年平均本益比倒數)	
擬制性每股盈餘及 本益比	若盈餘轉增資全數改配發 現金股利	擬制每股盈餘(元)
		擬制年平均投資報酬率
	若未辦理資本公積轉增資	擬制每股盈餘(元)
		擬制年平均投資報酬率
	若未辦理資本公積且盈餘 轉增資改以現金股利發放	擬制每股盈餘(元)
		擬制年平均投資報酬率

註 1: 上述分配金額係經 100.04.22 董事會通過，尚未經股東會通過。

註 2: 因 99 年度本公司並未公開財務預測，故無相關資料可供計算。

(八)員工分紅及董事、監察人酬勞：

1. 本公司章程所載員工分紅及董事、監察人酬勞之成數或範圍。本公司年度總決算如有盈餘，應先提繳稅款，彌補已往虧損，次提百分之十為法定盈餘公積、特別盈餘公積後，如尚有盈餘先就其餘額分派董事監察人酬勞零至百分之二，員工紅利百分之五至百分之十五，員工紅利發放對象得包括符合一定條件之從屬公司員工，該一定條件由董事會訂定之；剩餘部份得加計以前年度未分配盈餘，由董事會擬定盈餘分配案，提請股東會決議分配或保留之。
2. 本期估列員工紅利及董事、監察人酬勞金額之估列基礎、配發股票紅利之股數計算基礎及實際配發金額若與估列數有差異時之會計處理。

本公司民國九十七年一月一日(含)以後之員工紅利及董監酬勞係依會計研究發展基金會(96)基秘字第052號解釋函之規定，估計員工紅利及董監酬勞金額，並依員工紅利及董監酬勞之性質列為營業成本或營業費用項下之適當會計科目。嗣後股東會決議與財務報表估列數如有差異，視為估計變動，列為當期損益。

3. 董事會通過之擬議配發員工分紅等資訊

- (1) 配發員工現金紅利、股票紅利及董事、監察人酬勞金額。若與認列費用年度估列金額有差異者，應揭露差異數、原因及處理情形：本公司 99 年度盈餘分派案，業經 100 年 4 月 22 日董事會通過擬訂配發員工紅利 0 仟元，董監酬勞 0 元與 99 年度認列費用估列金額相同。
- (2) 擬議配發員工股票紅利金額及占本期稅後純益及員工紅利總額合計數之比例：不適用。
- (3) 考慮擬議配發員工紅利及董事、監察人酬勞後之設算每股盈餘：設算後每股盈餘為 0.8 元。

4. 前一年度員工分紅及董事、監察人酬勞之實際配發情形(包括配發股數、金額及股價)、其與認列員工分紅及董事、監察人酬勞有差異者並應敘明差異數、原因及處理情形。

本公司 99 年度盈餘實際配發員工紅利及董監事酬勞之相關資訊如下：

	股東會決議實際配發數	原估列認列數	差異數	差異原因
配發情形：				
員工現金紅利	- 仟元	- 仟元	-	-
員工股票紅利(仟元)	- 仟元	- 仟元	-	-
A. 股 數(仟股)	- 仟股	- 仟股	-	-
B. 金 額(仟元)	- 仟元	- 仟元	-	-
C. 占當年底流通在外股數之比例(%)	-	-	-	-
董監事酬勞	- 仟元	- 仟元	-	-
每股盈餘相關資訊：				
原稅後每股盈餘	0.09 元	0.09 元	-	-
設算稅後每股盈餘(註)	0.09 元	0.09 元	-	-

註：有關當期淨利扣除員工紅利及董監事酬勞之每股盈餘設算方式如下：

設算EPS = (稅後淨利 - 員工紅利金額 - 董監事酬勞) / 當年度加權平均流通在外股數。

(九) 公司買回本公司股份情形：

100 年 5 月 31 日

買回期次	第 一 次
期 間	98 年 12 月 31 日
買 回 目 的	轉讓給員工
買 回 期 間	98.01.01-98.06.30
買 回 區 間 價 格	每股新台幣 10 元至 18 元之間，惟如買回期間，買回價格若低於買回區間下限時，將繼續執行買回股份
已買回股份種類及數量	普通股：1,466,997 股

買回期次	第 一 次
已買回股份金額	新台幣 19,021,576 元
已辦理銷除及轉讓之股份數量	—
累積持有本公司股份數量	普通股：1,451,997 股
累積持有本公司股份數量占已發行股份總數比率（%）	2.42%

二、公司債辦理情形：無。

三、特別股辦理情形：無。

四、海外存託憑證辦理情形：無。

五、員工認股權憑證辦理情形：無

六、併購(包括合併、收購及分割)辦理情形：

本公司(辛耘企業股份有限公司)董事會於100年4月22日通過擬與辛耘晶技股份有限公司(以下簡稱辛耘晶技)合併案，擬提請100年度股東會核議。

為整合整體資源、擴大營運規模、提升營運績效與競爭力，本公司擬依企業併購法及其他相關法令之，合併辛耘晶技股份有限公司。合併後，本公司為存續公司，辛耘晶技為消滅公司，合併後存續公司之名稱為「辛耘企業股份有限公司」。授權本公司董事長及公司代表人全權代表本公司協商、制定及簽署合併契約、本合併案相關文件，並處理合併契約未盡事宜。

依合併契約約定，本公司與辛耘晶技雙方同意換股比率為辛耘晶技普通股2.8股換發本公司普通股1股，本公司將一次發行新股予辛耘晶技除本公司以外之其餘股東。本公司預計將增資發行股本新台幣149,009,970元，每股面額新台幣10元整，計14,900,997股普通股予消滅公司之股東。合併基準日暫訂為100年9月1日。

被併購公司之基本資料

新台幣仟元

公司名稱	辛耘晶技股份有限公司	
公司地址	新竹縣湖口鄉中華路16號	
負責人	謝宏亮	
實收資本額	新台幣8.5億元	
主要營業項目	晶圓再生服務	
99 年 度 財 務 資 料	資產總額	1,692,408 仟元
	負債總額	1,081,019 仟元
	股東權益總額	611,389 仟元
	營業收入	341,412 仟元
	營業毛損	(13,507)仟元
	營業淨損	(112,977)仟元
	本期淨損	(130,666)仟元
	每股盈餘(元)	(1.53)元

七、資金運用計劃執行情形：無

伍、營運概況

一、公司之經營

(一)業務內容

1.業務範圍

(1)所營業務主要內容

- 1 .CB01010 機械設備製造業
- 2 .CC01080 電子零組件製造業
- 3 .E603050 自動控制設備工程業
- 4 .F113010 機械批發業
- 5 .F119010 電子材料批發業
- 6 .F113030 精密儀器批發業
- 7 .F401010 國際貿易業
- 8 .F401021 電信管制射頻器材輸入業
- 9 .C901010 陶瓷及陶瓷製品製造業
- 10.C901020 玻璃及玻璃製品製造業
- 11.IG01010 生物技術服務業
- 12.IC01010 藥品檢驗業
- 13.C199990 未分類其它食品製造業
- 14.C802100 化粧品製造業
- 15.Z999999 除許可業務外，得經營法令非禁止或限制之業務

(2)營業比重

單位：新台幣仟元；%

主要項目	年度	98 年度		99 年度	
		金額	比例(%)	金額	比例(%)
銷貨收入		1,022,068	92.10%	1,523,714	94.61%
勞務收入		87,670	7.90%	86,840	5.39%
營業收入總額合計		1,109,738	100%	1,610,554	100%

資料來源：98 及 99 年度係經會計師查核簽證之財務報告。

(3)目前之商品項目

- A. 半導體/LCD 事業：研發設計、製造與銷售半導體/LCD 產業量測設備與製程設備與材料銷售。
 - a 量測設備。
 - b 製程設備。
 - c 軟體開發。
 - d 其他：12" 晶圓再生、半導體整廠移機，二手機台翻新，Parts/ Robot Repairing。
- B. 化學/生技事業：主要銷售化學分析設備儀器、生技儀器、奈米設備原料、無機塗料/環保塗料等等。
- C. 泛工業產品事業：PUMPS (泵浦)、VALVES (閥) 及其他零組件銷售。

(4) 計劃開發之新產品

本公司原以代理半導體與 LCD 製程與量測設備與化學分析儀器為主要業務。因應新製程的發展與需求，本公司亦配合客戶與原廠，開發新製程所需之原物料、製程設備及量測機台。在半導體設備方面，未來以半導體前段製程設備及機台之控制模組為研發主軸，並結合半導體製程技術，將使本公司代理及生產之半導體設備在市場上更具競爭力；在 LCD 設備方面則著重研發導光板模仁雷射加工設備，以取代目前導光板化學蝕刻技術。

今年度本公司計畫研發產品與技術如下：

產業別	產品名稱	研發內容
半導體設備	12" 單晶圓濕腔體開發	1. 清洗槽動靜態流場及機台排風靜態流場最佳化 2. 濕製程蝕刻腔體開發 3. 濕製程清洗腔體開發
	12" 單晶圓濕製程開發	12" 單晶圓濕製程蝕刻, 清洗製程開發
	晶圓乾燥技術開發	1. PHD 乾燥。 2. 單晶圓濕製程乾燥
	Scheduling and Broken Wafer Detector Software (Single)	1. 混批功能。 2. 優化排程計算。 3. 監視生產製程即時情形。 4. BWA 分析 5. 急單插件生產功能。 6. 換酸監控及預測。 7. Throughput 最佳化。 8. Performance 最佳化。
	PC base 機台控制技術開發	1. 電控系統整合開發 2. Firm ware 3. 控制軟體(GUI, CIM, COMM,)
LCD 設備	導光板模仁雷射加工技術及設備開發	1. 開發雷射蝕刻後導光板模仁電拋製程設備，以提升射出光學品味。 2. 機台參數完整研究，及雷射與 stage 關聯性再精進。
	大尺寸導光板模仁雷射蝕刻技術及設備開發	1. 可適用 70" 導光板，以因應未來市場需求。

2. 產業概況

(1) 產業之現況與發展

A. 半體 IC 製造設備業：

2010 年半導體產業大幅成長，主要是 2008~2009 年的金融海嘯衝擊整體供應鏈，廠商大幅度降低資本支出，帶動供需反轉所致。隨著 2010 年的大舉擴充資本支出，原本市場預期 2011 年半導體廠商的資本支出將出現回檔，但隨著晶圓代工廠台積電、全球晶圓的大幅擴充資本支出，加上 Intel 大幅度擴充與三星保持 2010 年的高資本支出態勢，根據研究機構 Gartner 的資料顯示，2011 年半導體資本支出年增率可望達到 11.9%，整體資本支出將提升至 621.9 億美元，較 2010 年底的預期 2011 年資本支出與 2010 年相比下滑 3.8% 樂觀。

圖：2000~2011 主要半導體廠商資本支出

單位：百萬美元

2011 Rank	2010 Rank	Company	2010	2011	Change (%)	Share (%)
1	1	Samsung	11,000.0	9,100.0	-17.3	14.6
2	3	Intel	5,200.0	9,000.0	73.1	14.5
3	2	TSMC Group	5,936.0	7,650.0	28.9	12.3
4	5	Globalfoundries	2,750.0	5,400.0	96.4	8.7
5	4	Hynix Semiconductor	2,900.0	3,000.0	3.4	4.8
6	9	Micron Technology	1,255.0	2,800.0	123.1	4.5
7	6	Toshiba	1,852.7	2,512.8	35.6	4.0
8	7	United Microelectronics Group	1,800.0	1,800.0	0.0	2.9
9	12	SanDisk	1,100.0	1,600.0	45.5	2.6
10	13	STMicroelectronics	1,034.0	1,100.0	6.4	1.8
11	17	SMIC	728.0	1,000.0	37.4	1.6
12	10	Texas Instruments	1,200.0	900.0	-25.0	1.4
13	15	Advanced Semiconductor Engineering	930.0	900.0	-3.2	1.4
14	14	Renesas Electronics (Formerly NEC)	963.4	845.1	-12.3	1.4
15	8	Inotera Memory	1,743.0	813.0	-53.4	1.3
16	11	Elpida	1,111.6	716.2	-35.6	1.2
17	18	Rohm	640.3	686.5	7.2	1.1
18	21	Amkor Technology	500.0	552.5	10.5	0.9
19	16	Nanya Technology	729.0	550.0	-24.6	0.9
20	21	Infineon	500.0	550.0	10.0	0.9
Top 20 Companies Total*			43,873.1	51,476.2	17.3	82.8
Total Worldwide Capital Spending			55,553.9	62,188.1	11.9	100.0
Top Companies (%)			79.0	82.8		

資料來源：Gartner，富邦投顧整理

導體廠接連公佈的資本支出來看，英特爾(Intel)、台積電、Global Foundries 接連公布提升資本支出，此舉將持續帶動全球半導體設備資出維持高檔，半導體設備廠商 2011 年營運維持樂觀。晶圓代工龍頭廠商台積電宣布 2011 年資本支出將達 76.5 億美元，主要擴充 65、45 及 28 奈米的產能，根據台積電規劃，76.5 億元的資本支出中，其中 81% 用以擴充 65、45 及 28 奈米產能，在 81% 中的 9%，將用作 20 奈米及 14 奈米的研發，預計 2011 年總產能將成長 20%，其中，12 吋產能將增加 35%。從全球與台灣半導體資出金額走勢來看，台灣已經成為全球半導體支出最大地區，因此可望持續受惠國內半導體支出成長而成長。

圖：台灣與全球半導體廠商的資本支出金額

單位：百萬美元

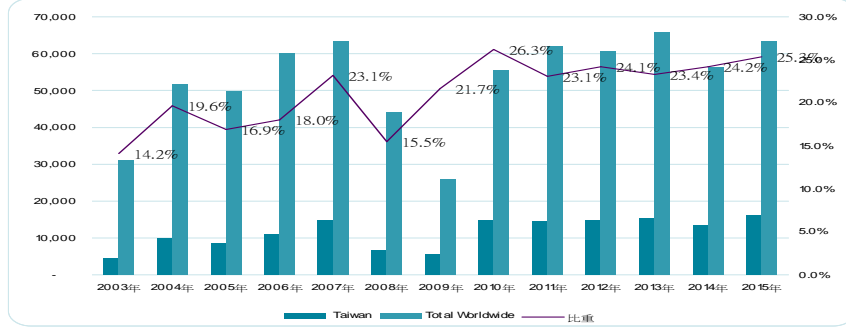

資料來源：Gartner，富邦投顧整理

另外，從北美半導體設備訂單出貨比(Book-to-Bill Ratio; B/B Ratio)變化觀察，經 2008 年金融海嘯後，09 年 1 月 B/B Ratio 在全球景氣展望仍一片悲觀之際，率先見到 0.47 最低點，隨即出現快速拉升。不僅於 2009 年 7 月回升至表示半導體產業景氣進入擴張期的 1 以上，2010 年 1 月更來到 2002 年 7 月以來最高點 1.23，表示全球半導體產業景氣榮景可期。不過，2010 年第 3 季在歐債風暴疑慮升溫，加上美國失業率無法獲得改善，全球經濟前景展望不若 2010 年上半樂觀，來自歐美市場需求力道頓時減弱，B/B Ratio 自 2010 年 7 月的高峰逐月下，至 2011 年 1 月來到本波最低點的 0.85，顯示半導體製造業者對產業景氣前景趨向保守。綜合半導體廠商的資本支出位居高檔與北美半導體設備訂單金額位在近年高點來看，2011 年半導體設備廠商的營運展望依舊樂觀。

圖：2000/01~2011/02 北美半導體設備訂單出貨值 單位：百萬美元

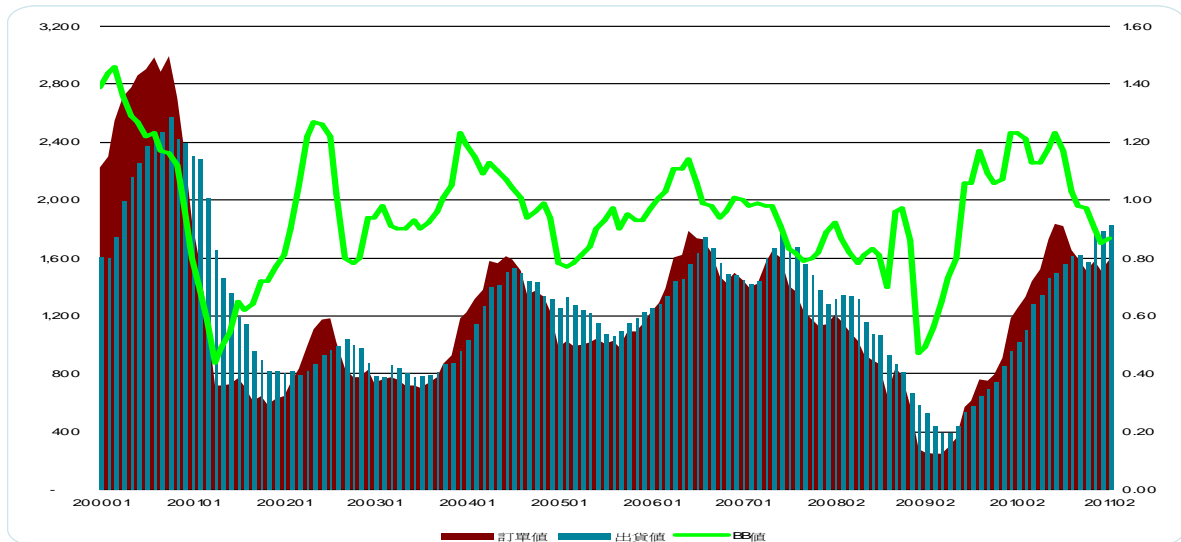

資料來源：Gartner，富邦投顧整理

從設備的支出種類來看，晶圓製程各類機台是貢獻營收最高的產品區塊，預估2010年有137%的成長達281.1億美元；封裝設備復甦力道更強，有155%的成長達35.9億美元。測試設備今年的成長也高達155%，預估可達39.6億美元。

圖：近幾年半導體設備支出總類走勢

單位：百萬美元

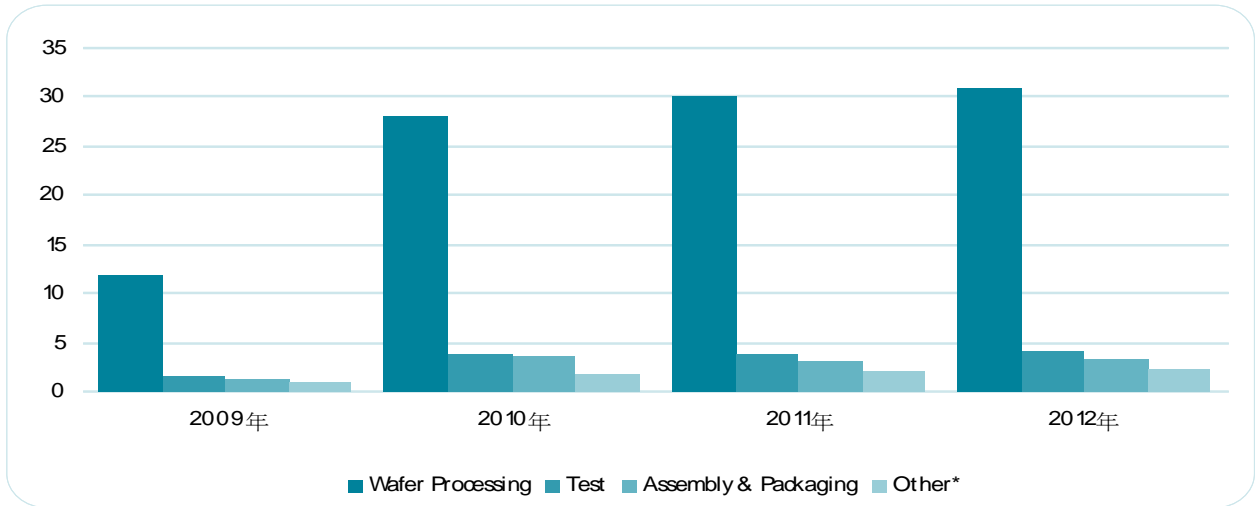

資料來源：SEMI，DIGITIMES 整理，富邦投顧

以區域別觀察，2010年全球各區域都呈現成長趨勢。以設備總金額論，台灣位居全球最大市場，南韓緊追在後，北美居第3。2010年，大陸、南韓、歐洲、台灣和其他地區的成長幅度都超過100%。

圖：近幾年半導體設備主要出貨地區

單位：百萬美元

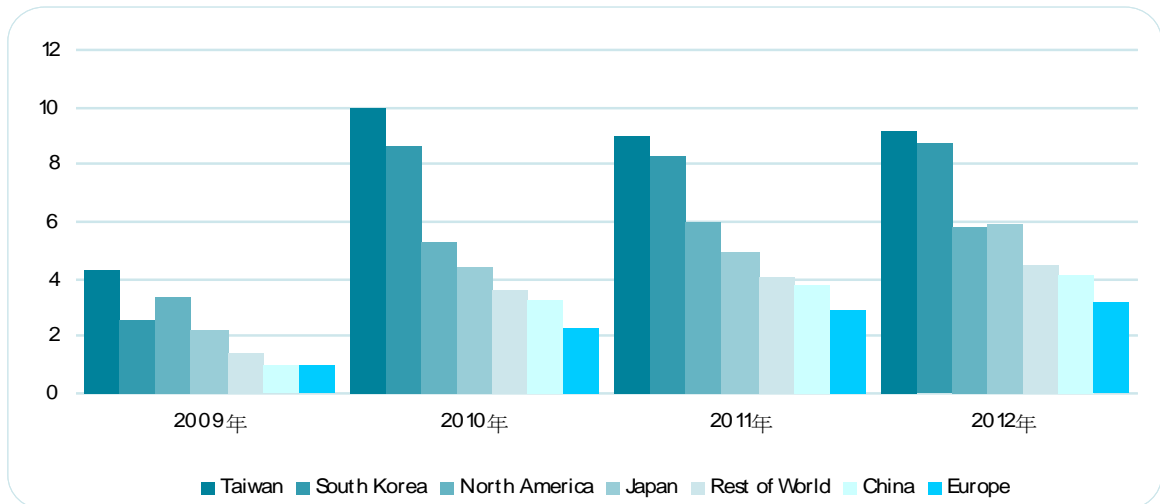

B. TFT-LCD (薄膜電晶體液晶顯示器)產業：

TFT-LCD 產業歷經多次循環，根據專業機構 Displaysearch 統計資料指出，TFT-LCD 設備投資金額在 2008 年寫下 10 年來最高點後，在全球金融風暴衝擊下，2009 年下滑到近幾年來最低點，但 2010 年以及 2011 年都展現成長態勢。尤其近來新的應用技術不斷開發，如觸控面板的技術應用、平板電腦帶動的中大尺寸應用等…，已開始進入穩定成長期。

根據 DisplaySearch 最新一季大尺寸液晶面板調查研究顯示，得益於電視機、筆記型電腦、平板電腦和公共顯示器的強勁增長，全球大尺寸 TFT 液晶面板出貨量，在 2009 年全球大尺寸液晶面板出貨達 5 億 2 千 700 萬片後，於 2010 全年更達到 6 億 6 千 5 百萬片再創新高，顯示 2008 年底的金融海嘯已經過去，面板景氣已從經濟危機中復甦。

2010 年底中國大陸政府正式批文三星電子蘇州 7.5 代線、樂金電子廣州 8.5 代線後，加上之前大陸的京東方北京 8.5 代線、TCL 深圳 8.5 代線及龍飛 7.5 代線，總計發出 5 張廠商執照。而台灣政府也放寬面板廠登陸投資規定「N-1 世代」的限制，讓友達光電取得赴大陸登陸設 8.5 代面板廠。至此，大陸次世代面板產線布局已輪廓乍現，也正式加入面板產能大戰後。未來在 2012 年當中國產能量產之後，業界擔心中國大陸電視用液晶面板產能將過剩致使成長趨緩。在此背景下，三星電子、LGD、奇美電子、友達光電、京東方等液晶面板供應商，不斷進行著合縱連橫，因為產能擴充意義已經降低，因此台灣面板廠都在尋求能夠獲利的策略。

在 TFT-LCD 設備產業現況方面，由於 TFT-LCD 面板需求成長率預計將進入穩定成長，相對的資本支出也將會進入穩定成長階段。

TFT 建廠與擴廠設備支出可望從 2009 年受到不景氣低潮影響的 69 億美元，成長到 2010 年的 100 億美元以上，達到循環週期的高峰。目前市場上持續維持在高產能利用率情況下，面板製造商期望在韓國、台灣與大陸的產能擴張及建廠的需求可以不斷的被提高。

近期隨著蘋果公司帶動觸控面板發展的風潮，觸控面板的應用正逐漸延伸到中大尺寸級的應用，特別是近來相當熱門的平板電腦。2011 年大、中小型面板產品需求量都將會持續成長，整體產業營收仍持續攀升，觸控技術應用火勢迅速蔓延，從小尺寸智慧型手機朝中大尺寸應用擴展，特別是 10-12 吋上下的平板電腦及觸控筆記型電腦等新產品，在各大品牌推動下，勢頭銳不可擋。TFT-LCD 產業發展迄今，已顯現出不同的新局，將朝向大規模擴產的時代，及創新的產品應用面發展，估未來幾年的全球光電市場仍會持續穩定成長。

(2) 該產業上、中、下游之產業關聯

本公司為半導體及 TFT-LCD 等高科技產業設備供應者，本公所經營之行業上、中、下游關係圖如下：

上 游 中 游 下 游

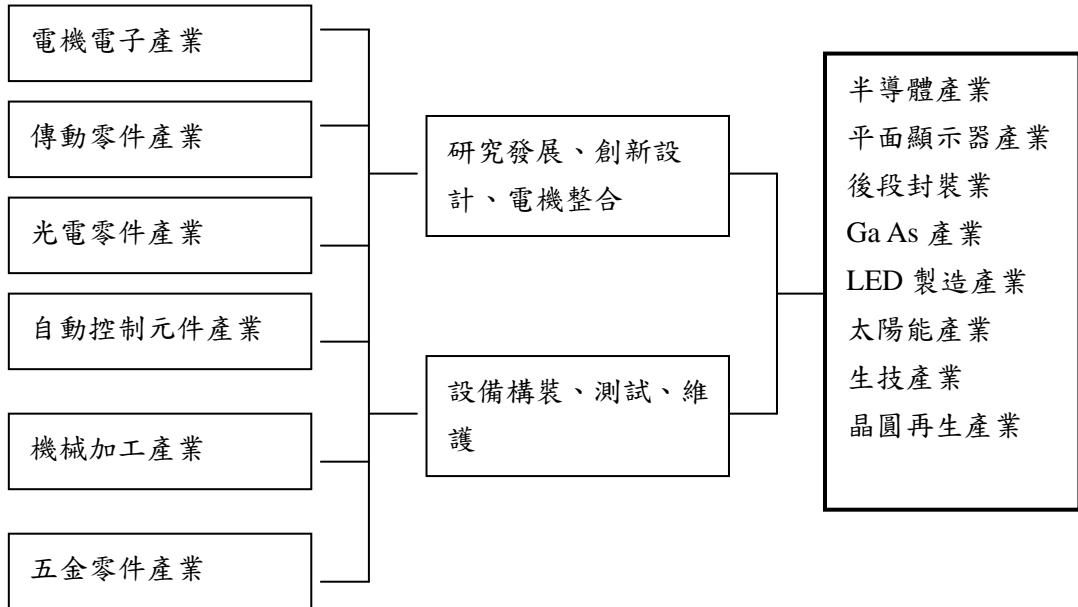

(3) 產品各種發展趨勢

- A. 半導體產業設備不管前段製程設備或是後段製程設備均朝向新世代精密製程技術發展，由目前90nm朝向65nm、45nm，22nm製程技術發展。另外由12”晶圓走向18”晶圓加上銅製程的引進，皆是重要發展趨勢。
- B. 半導體產業朝向3D IC發展新方向，其中TSV是為一關鍵技術，TSV不只應用於3D IC也可應用於MEMS，CMOS sensor。TSV通常有較大的深寬比結構。
- C. TFT-LCD產業朝向尺寸大型化發展，及LED背光模組。
- D. 客製化設備需要與客戶共同合作開發設備，符合客戶需求，因此對於製程的了解有助於設備研發，同時需要投入大量人力與資金去發展設備業。

(4) 競爭情形與市佔率

A. 代理業之SWOT競爭分析

優勢 (Strength)	劣勢 (Weakness)
<p>(1) 產品線品質效能佳，其功能符合現在與未來客戶發展需求。</p> <p>(2) 擁有良好設備製程技術經驗，能發揮所代理之相關技術滿足客戶製程發展之需求。</p> <p>(3) 國內設備製造業所需之精密加工產業已趨成熟，可以快速切入半導體與 TFT-LCD 產品線。</p>	<p>(1) 各製程設備業寡占市場，有進入障礙。</p> <p>(2) 既有代理商與原廠多有深厚合作默契，不易爭取既有產品線國內代理。</p>
機會 (Opportunities)	威脅 (Threats)
<p>(1) 擁有穩定客戶群，並了解製程技術設備，有利於爭取到不同產品線之代理權。</p> <p>(2) 代理各產品線，容易提供客戶 Total Solution。</p> <p>(3) 擁有客戶、原廠與製程設備經驗，易於發展其他業務，如二手機台或是整廠移機，或是舊設備維修。</p> <p>(4) 國外原廠在朝向新技術發展下，需要培植在地代理商就近服務客戶，擁有客戶群與技術之代理商容易取得策略合作機會。</p> <p>(5) 目前國內外陸續興建 12” 晶圓廠，具有擴廠內銷與外銷市場機會。</p>	<p>(1) 有許多國外原廠發展類似製程設備，容易有削價競爭威脅。</p> <p>(2) 代理原廠設備達到業務規模後，有原廠收回直接經營之風險。</p>

B. 自製機台之SWOT競爭分析

優勢 (Strength)	劣勢 (Weakness)
<p>(1) 國產設備製造成本較美歐日低。</p> <p>(2) 擁有良好製程技術經驗，能研發滿足客戶製程需求之設備。</p> <p>(3) 國內設備製造業所需之精密加工產業已趨成熟，可以快速切入半導體與 TFT-LCD 產品線。</p>	<p>(1) 對於高精密度半導體設備，缺乏製程驗證能力與機會</p> <p>(2) 半導體高科技製程設備業為國外原廠寡占市場，有進入障礙。</p> <p>(3) 與國外原廠比較，研發經費不足。</p>
機會 (Opportunities)	威脅 (Threats)
<p>(1) 擁有穩定客戶群，並了解製程技術設備，有利於爭取到業務。</p> <p>(2) 國內設備業朝向大型化與在地化與客製化發展，有助於國產廠商發展業務。</p> <p>(3) 透過代理各產品線技術經驗，容易提供客戶 Total Solution。</p> <p>(4) 擁有客戶、原廠與製程設備經驗，易於發展其他業務，如二手機台或是整廠移機，或是舊設備維修。</p> <p>(5) 國外原廠在朝向新技術發展下，需要培植在地代理商就近服務客戶，擁有客戶群與技術之代理商容易取得策略合作機會。</p> <p>(6) 目前國內外陸續興建 12” 晶圓廠，具有擴廠內銷與外銷市場機會。</p>	<p>(1) 日、韓與大陸設備業崛起，容易有削價競爭威脅。</p> <p>(2) 設備業技術世代交替，研究開發挑戰性高。</p>

(3) 市佔率

不論半導體或是TFT-LCD 設備所涉及領域廣大，包括歐、美、日等國外大型廠商與國產廠商，市場規模龐大，並無一有效之統計數字，目前本公司市場占有率仍處微小。

3. 技術及研發概況

(1) 最近年度及截至年報刊印日期投入之研發費用與開發成功之技術或產品

① 最近年度及截至年報刊印日期投入之研發費用

單位：新台幣仟元；%

項目	99 年度	100/01-100/04
研發費用	58,675	25,121
占營業總額比例	3.64%	7.65%

② 最近年度及截至年報刊印日期開發成功之技術或產品：

年度	產業別	產品名稱	研發內容	產品應用
99 年	半導體設備	8" & 12" 晶圓清洗製程改善	1. 清洗槽動靜態流場及機台排風靜態流場最佳化 2. 濕製程蝕刻改善	8" & 12" 批次式 Silicon 晶圓蝕刻，清洗機
		12" 全自動 Dry-in & Dry-out 晶圓濕製程設備開發計劃	12" 全自動晶圓濕製程設備	
		晶舟傳送系統裝置之改善	改善現有晶舟傳送機構，配合未來 8" Wafer 全自動 Wet Bench 在製程中達成可跨批之需求。	
		破片分析軟體設計開發	1. 支援數片及破片功能、即時觀看結果與照片檔案、判讀結果存入資料庫。 2. 可靠度測試	
	排程軟體設計開發	1. 跨批功能。 2. 整合 Robot 行程計算。 3. 監視生產製程即時情形。 4. 由程式排定各批貨製程先後順序。 5. 急單插件生產功能。 6. 換酸監控及預測。 7. Throughput 最佳化。 8. Performance 最佳化。		
	半導體設備之控制模組	模組控制器開發	1. 半導體設備的電控模組標準化。 2. 從上至下把規格制訂、設計、生產，導入標準化、模組化。 3. 開發機構標準模組成功後，將	半導體 Silicon 晶圓，LED 晶圓溼製程

年度	產業別	產品名稱	研發內容	產品應用
			電控系統以單晶片的架構漸進取代PLC。	
		加熱器及冷熱交換器開發	1. 降低設備零件成本。 2. 提升自製組件性能穩定性。	
	LC 設備	導光板模仁雷射加工技術及設備開發	1. 開發雷射蝕刻導光板模仁技術改善現有低良率化學蝕刻製程。 2. 使用穩定度且技術成熟度高的固態雷射搭配邊界模糊的資料處理軟體, 達到規格所需精度。	LCD 導光板模仁雷射加工

4. 長、短期業務發展計劃

(1) 短期業務發展計劃

茲將本公司之短期計劃摘要列示如下：

① 行銷策略

- a、針對各行業之製程需求提供 Total Solution(包括設備與製程技術)。
- b、持續提升客戶滿意度 (CS)，包括機台能力，服務品質及製程技術。

② 產品策略

- a. 半導體方面：積極參與客戶先期研發計畫，以期共同開發相關機台設備。
- b. 針對未來有潛力的綠能產業開發相關設備。
- c. 開發新代理產品線，引進更高階之製程及量測設備。

③ 營運管理策略

- a. 加強 ERP、內稽內控等相關制度，以提升管理績效。
- b. 經由不斷的學習與訓練，提昇人員素質。

④ 財務策略

- a. 有效得管理 A/R 及庫存。
- b. 與銀行建立長期合作關係。
- c. 推動公司上市，籌措長期資金。

(2)長期業務發展計劃

①行銷策略

- a. 善用既有之人力資源，擴大營業成長基礎建立遠端 ERP 系統入口，並加強區域性服務處的網路連線，以利於提供客戶即時之服務。
- b. 提供客戶完整及專業之服務
建立及擴大技術應用設備及技術支援人才，提供客戶更完整及專業之服務，同時增加產品及服務項目，擴展營運規模。
- c. 累積不同產業客戶基礎，建立長期合作關係
- d. 掌握與客戶合作發展機會，以高效能及合理價格，持續加強品質與服務之改善，以建立長期合作關係。
- e. 以目前半導體產業之優勢，擴展至其他高科技產業
由深植已久之半導體生產設備經銷領域立足，延伸至所代理產品線及所提供專業服務之廣度及深度，並因應市場趨勢變化，引進市場所需之新產品。

②產品策略

- a. 期望由目前自行研發之中階 wet process tool 提升至高階 wet process tool。
- b. 與國內客戶共同提高研發能力開發高階製程設備，以取代日美相關產品。
- c. 透過代理產品與國外廠商建立策略聯盟，引進先進設備技術。
- d. 加強綠能設備之研究與開發。
- e. 透過應用產品的開發，增加代理產品並有效整合系統資源。

③營運管理策略

- a. 定期員工培訓，厚植公司人力資源。
- b. 提供完善工作環境與員工福利及管理制度，建立企業文化，擬聚公司團隊向心力。

④財務策略

- a. 加強公司全面財務性規劃，降低營運風險，提昇公司競爭力。
- b. 除了本業創造獲利外，並搭配金融機關貸款，或是現金增資與發行公司債，挹注公司未來營運之資金需求。

(二)市場及產銷概況

1.市場分析

(1)公司主要商品銷售地區

本公司主要產品為半導體與 TFT-LCD 設備之製造、代理銷售，最近三年度銷售地區如下：

單位：新台幣仟元；%

年度 地區	97年度		98年度		99年度	
	金額	比例(%)	金額	比例(%)	金額	比例(%)
內銷	931,578	72.37%	786,938	72.06%	1,167,524	74.54%
外銷	355,621	27.63%	305,084	27.94%	398,822	25.46%
營業淨額	1,287,199	100%	1,092,022	100%	1,566,346	100%

註：上述外銷地區係指亞洲、美洲及其他等地區。

(2)市場佔有率

A.主要競爭對手

辛耘企業股份有限公司係屬半導體與 TFT-LCD、LED 與太陽能等產業製程設備專業供應商，其競爭對手主要為國外廠商與國內代理商或是自製設備業者，在公開發行公司或是上市櫃公司中包括帆宣、均豪、東捷、亞智、揚博、崇越、弘塑等公司，由於半導體、TFT-LCD、LED 與太陽能設備所涉及領域廣大，每家公司所營重點產業別與製程設備機台（服務）類別差異頗大，在公開發行公司中較無與本公司在產業別與製程設備機台（服務）類別相類似之同業競爭者，因此在股本與營運規模亦與上述同業公司有別。

B.同業之市場佔有率

不論半導體或是 TFT-LCD、LED 與太陽能設備所涉及領域廣大，包括歐、美、日等國外大型廠商與國產廠商，市場規模龐大，並無一有效之統計數字，目前本公司市場佔有率仍處微小。

(3) 市場未來之供需狀況與成長性

A. 半導體市場

市場研究機構 International Data Corp. 發表最新預測，2011 年全球半導體銷售額，預估較 2010 年的 2760 億美元成長 9%，至 3030 億美元。IDC 預估，2010-2015 年的六年間，半導體業的年均複合成長率將達 6%；亦即，2015 年全球半導體銷售額可望來到 3800 億美元。

來自 PC 業的半導體銷售額，今年估計為 1130 億美元，明年將成長 7%，未來六年的年均複合成長率估則預計達到 6%。智慧型手機暢銷，使今年通訊業的半導體銷售額創下 800 億美元的新高，明年預計成長 9%，未來六年的年均複合成長率估預估為 5%。源自平板電腦、電子閱讀器與液晶電視的半導體銷售額快速成長，有助抵銷 DVD 播放器和電玩主機等消費性設備的下降；IDC 預估，明年此類銷售額將成長 10%，未來六年的年均複合成長率估為 5%。

2002~2011 年台灣晶圓代工產值變動趨勢如圖一所示，2002~2004 年台灣晶圓代工產業揮別全球科技泡沫影響，展開復甦走勢，連續三年產值成長率都超過二成。2005~2009 年則呈現較小的產值波動，直至 2010 年展現與以往全然不同的產值增長格局。此時全球晶圓代工產業的製程技術陸續跨越了 90 奈米、65 奈米、而到了 40 奈米的階段。晶圓代工產值的最大應用領域則由資訊轉為無線通訊，造就了無線通訊設計業者的快速成長。而製程技術經過 90 奈米、及 65 奈米世代後，愈來愈多的國際 IDM 大廠放棄自行發展下世代製程技術及產能的建置，包括 NXP、Freescale、TI、STM、Infineon 及 Renesas 均陸續宣布停止先進製程的研發，此即 Fab-Lite 模式，使得晶圓代工產業 40 奈米的訂單除了以往的設計業大廠外，IDM 訂單增長的幅度也相當可觀。40 奈米製程技術的訂單對晶圓代工產值的貢獻將在 2010~2012 年相對顯著。



資料來源：工研院 IEK (2011/03)

圖一 2002~2011 年台灣晶圓代工產值成長趨勢

依據 Merrill Lynch 10 January 2011 報告，全球半導體產業資本支出在 2010 年創下 40% yoy 的強勁反彈後，預期 2011 年將由晶圓代工和 Nand flash 製造業者帶動，維持 5% 的成長。下圖為全球半導體資本支出成長趨勢圖。

Chart 1: Where in the cycle are we?

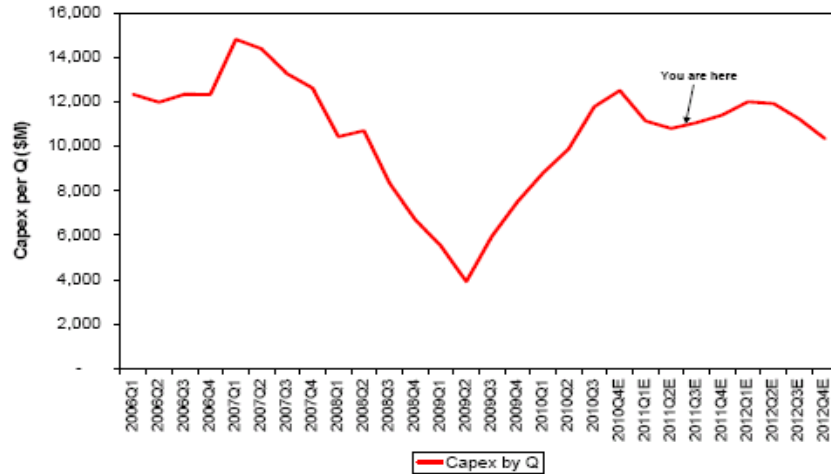

Source: BofA Merrill Lynch Global Research estimates

根據 SEMI SMG(Silicon Manufactruers)公布 2010 年矽晶圓出貨報告指出，2010 年矽晶圓出貨總面積達 9,370 百萬平方吋，較 2009 年 6,707 百萬平方吋成長約 40%，無論 6 吋、8 吋以及 12 吋晶圓出貨皆呈現強勁成長態勢，預估 2011 年整體出貨成長將達 6%，其中 12 吋晶圓出貨量成長幅度將較顯著約 11~13%之間，而 6 吋和 8 吋晶圓出貨量成長率將較 2010 年明顯趨緩，約 2~3%左右。IDM 半導體業者為了減輕負擔，於 2009~2011 年陸續有晶圓廠關閉事件，而 IDM 業者逐漸走向輕晶圓廠(Fab-lite)趨勢，甚至是無晶圓廠的營運模式發展，然而此反而讓晶圓代工業者可獲得更多訂單，因而 2011 年晶圓代工業者將持續增加資本支出，根據 IC Insights 預估，2011 年半導體晶圓代工資本支出將從 2010 年 138 億美元增加至 197 億美元，年增率高達 43%(詳見下圖)，其中台積電資本支出將達 78 億、GlobalFoundries 也可望達 54 億美元，而聯電將達 18 億美元，另外三星高達 92 億美元的資本支出當中也有部分是投注於晶圓代工。

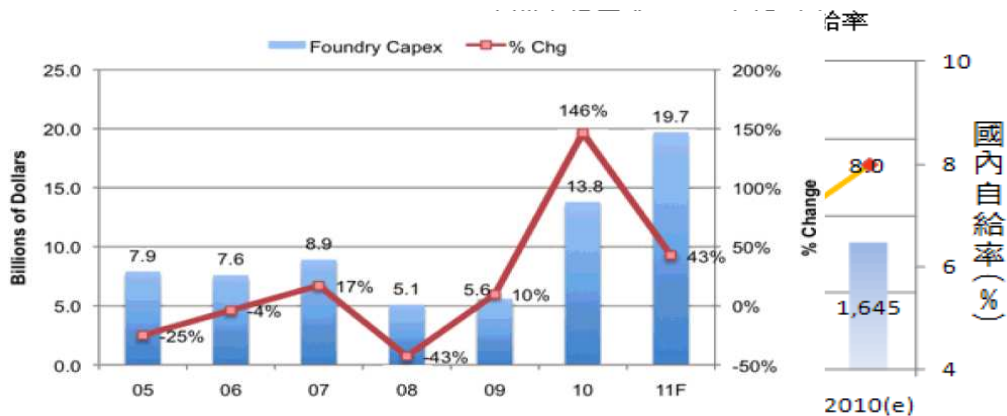

資料來源：IC Insights、台經院產經資料庫整理(2011年2月)

圖七 2011 年全球半導體晶圓代工資本支出概況

台灣號稱是半導體王國、12 吋晶圓廠故鄉，晶圓製造所需的設備之自製率卻遠落後於其他先進國家（歐美日韓）。2010 年台灣位居全球第一，市場規模為 91 億美元，佔全球市場的 28%，但自製率不及 8%，這對於台灣而言，等於是將每年二仟多億元的市場拱手讓給國外大廠。

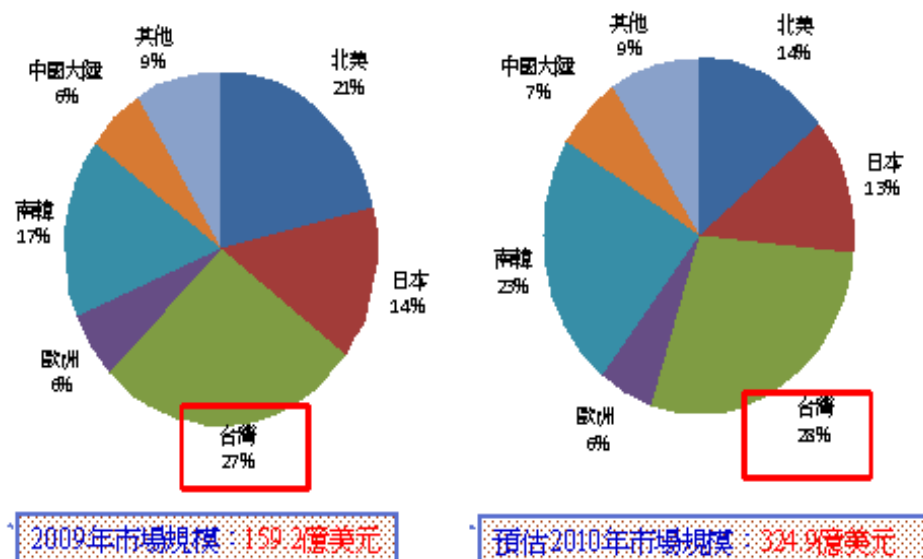

台灣的半導體設備市場規模以前段製程設備佔最大宗，約佔整體設備市場的 77.5%，但自製率僅約 3.6%；後段封裝及測試設備規模居第二，約佔 16.5%，其中封裝設備自給率為三成二，測試設備自給率約 2.9%。2009 年國內半導體設備前三大市場分別為曝光與描繪設備、蝕刻設備、CVD 設備，均為前段製程設備，佔國內半導體設備市場的比例分別為 13.4%、11.1%及 10.3%。

國內在前段晶圓生產設備方面，由於起步較晚，製程能力累積不足，相較國外設備大廠技術開發上之投入，國內廠商的研發資源相對較弱，發展上遭遇較大的挑戰。由於我國電子業與南韓的競爭日趨激烈，2010 年南韓宣布於 5 年內投資 1.7 兆韓圓，以培育系統晶片和半導體設備，並計劃將系統晶片和半導體設備國產化比例各提升至 50%和 35%，此讓國內半導體業者感受到壓力，為協助業者，工業局亦提出「推動半導體製程設備暨零組件躍升計畫」，目標於 2013 年達成前段晶圓製程設備本土化比重 20%、後段封測製程設備本土化比重 60%、耗材零組件本土化比重 80%的目標，惟該項計畫為期 4 年，而每年投資金額僅約 2 億元左右，業者普遍認為幫助不大。

2010 年台積電與聯電皆大幅提高資本支出，台積電全年資本支出高達 59 億美元，聯電亦達 18 億美元，對於 2011 年資本支出計畫都表示非常積極，台積電甚至會超過 2011 年水準；業界推估，台積電 2011 年資本支出上看 65 億美元，聯電則約 15 億~18 億美元。

Global Foundries 原訂 2010 年資本支出約 25 億~27 億美元，目前支出已達高標 27 億元。

就整體 12 吋產能來說，2010 年首季產能為每季 15 萬片，預估至 2012 年底將達每季 40 萬片。

日前，Global Foundries 指出，2011 年度計劃將資本支出拉高至 54 億美元，此金額相當於 2010 年支出的 2 倍，其將用於為德國德勒斯登(Dresden)廠區升級，以及用來支應紐約、杜拜兩地新廠興建費用，顯見 Global Foundries 積極拓展版圖的野心，目前製程技術緊追台積電，未來 28 奈米與 20 奈米也將與台積電激烈競爭。

以設備總金額論，台灣位居全球最大市場，南韓緊追在後，北美居第三。2010 年，大陸、南韓、歐洲、台灣和其他地區的成長幅度都超過 100%。

SEMI 進一步指出，在製程技術升級和持續擴產的需求驅動下，晶圓廠支出在 2011 年將成長 18.3%，2012 年在成長 9.5%；其中又以記憶體、晶圓代工和 MPU 支出最為明顯。

在晶圓代工廠方面，2011 年 12 吋晶圓產能將增加 20%，其中以台灣及南韓為最主要的驅動力。其中，台灣地區晶圓代工產能為全球之冠，2011 年前段設備投資金額將由 2010 年的 61.32 億美元，提升至 70 億美元。

2010 年半導體設備市場將達 375.4 億美元，年成長達 136%，預估 2011 年將再成長 8%，站上 400 億美元大關，2012 年也將有個位數成長幅度；然 SEMI 也指出，未來新廠需要 18~24 個月的規劃、建置、設備裝機、認證和試營運，若上線時間太慢，或無新晶圓廠出現，2014 年恐怕會有產能不足的疑慮。

晶圓代工廠資本支出看法

公司	2011 年資本支出增幅(%)	2011 年晶圓代工景氣(%)	2010 年資本支出(億美元)	2011 年資本支出看法(億美元)
台積電	5	14	59	逾 59
聯電	5~10	10~15	18	相當積極
Global Foundries	5	大於 5	27	54

資料來源：各公司，DIGITIMES 整理，2011/1

製表：鄭茜文

(B) TFT-LCD (薄膜電晶體液晶顯示器)市場

專業研究機構 DisplaySearch 指出，TFT 建廠與擴廠設備支出可望從 2009 年受到不景氣低潮影響的 69 億美元，成長到 2010 年的 100 億美元以上，達到循環週期的高峰。目前市場上持續維持在高產能利用率情況下，面板製造商期望在韓國、台灣與大陸的產能擴張及建廠的需求可以不斷的被提高。

2010 年面板產業雖有「淡季不淡、旺季不旺」等因素的影響，不過受惠於 3D 發展、觸控應用、中國 6 代廠量產等因素帶動，全球大尺寸面板出貨產值估達 619 億美元，年增 31%。展望 2011 年市況，市場研究機構拓璞指出，在主要位於中國面板廠產能開出，且台、韓面板廠將投資新產能，2011 年面板廠資本支出估達 139.12 億美元，年成長約 13.5%，不過到了 2012 年則會下降至 130.15 億美元，年減 6.4%。

拓璞預估，2012 年在需求趨緩，且僅有 TV 與 NB 為市場較大成長力道的影響下，面板年產值約 890.66 億美元，年增率 9.78%，2012 年全球大尺寸面板銷售金額上看 972 億美元，但年增率將再降至 9%。

工研院 IEK ITIS 的最新統計數據顯示，2011 年第一季台灣平面顯示器總產值達新台幣 3,536.3 億元，比前一季衰退 7.8%。其中面板產業產值新台幣 2,386.3 億元，比前一季衰退 8.6%，主力為大型 TFT LCD 面板產業，產值約新台幣 1,936.8 億元；其次為中小型 TFT LCD 面板產業，產值約新台幣 386.5 億元；TN/STN 面板產業，產值約新台幣 43.6 億元，而 OLED 產業產值則為新台幣 18.4 億元。

2011 年第一季我國大尺寸面板產業產值較 2010 年第四季微幅下跌 9.6%，來到新台幣 1,936.8 億元的規模。分析產值變動的原因為第一季為傳統淡季，銷售狀況不甚熱絡，再加上工作天數較少的影響，以及中國缺工的等種種因素影響之外，另外則是第一季大型面板部分產品報價仍持續走跌的原因所致。

2011 年第二季全球大尺寸(9 吋以上，含平板電腦用面板) TFT LCD 面板出貨量預估為 1.77 億片，較前季成長 10.2%；DIGITIMES Research 資深分析師兼副主任黃銘章分析，電視用面板需求回升及平板電腦用面板需求是帶動整體出貨成長的主因。

台灣廠商部分預估，第二季台廠大尺寸 TFT LCD 面板出貨量為 7,128 萬片，較第一季成長 9.4%，全球出貨量佔有率維持在 40%以上水準。在應用別面板出貨方面，第二季全球液晶電視大廠對銷售量持正面看法，而包括 LG Display 及友達(AUO)等面板廠均預期有雙位數的電視用面板季出貨量成長。

台灣廠商第二季監視器用面板出貨量預計呈現穩定成長的態勢，友達及奇美電(Chimei Innolux)的成長幅度均在 6~7%的範疇。

旺季將至 各應用需求面亦多數轉佳 第2季台廠大尺寸LCD面板出貨量可望成長9.4%

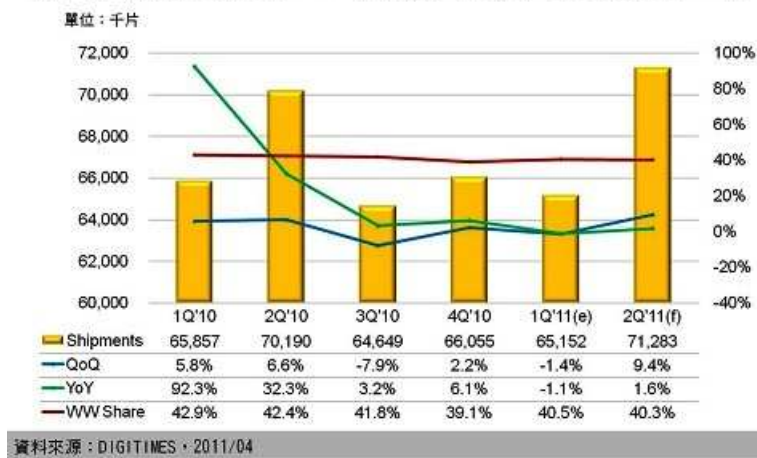

在面板廠商擴產資本支出方面，2009 年友達資本支出僅約 610 億元，2010 年資本支出為 846.21 億元，其中 85%-90%將用於顯示器本業，預計第 2 條 8.5 代線將於下半年導入設備，7.5 代線產能也將再擴充 30%。2011 年資本支出規畫落在 900 億~950 億元之間，略少於奇美電

奇美電 2010 全年資本支出為 873.93 億元，2011 年資本支出，預計維持在新台幣 1,000 億元規模，主要產能擴充將集中在 6 代、8.5 代面板廠以及觸控面板產能，以此規模來看，奇美電 2010 年資本支出較友達の 900 億~950 億元略高。

除此之外，奇美電也將擴充觸控感測器(Touch Sensor)產能，預計位於大陸龍華廠的 2.5 代線月投片量，將從目前的 7.5 萬片擴充到年底時的 8 萬片，主要生產 3.5 吋 Touch Sensor，而位於竹南的 4.5 代廠，目前月投片量為 4.1 萬片，預計年底時將擴至 4.5 萬片，主要生產 10.1 吋 Touch Sensor，此外，位於台南的 4.5 代廠目前投片量為 2 萬片，預計年底時將擴充至 7 萬片，主要也是生產 10.1 吋的 Touch Sensor。

(4) 公司競爭利基

- A. 辛耘公司耕耘半導體設備二十餘年，累積許多設備機台功能與培植技術人員，同時累積業界客戶人脈資源與各客戶設備需求之資訊。充分掌握目前關鍵核心技術設備訊息，與客戶需求資訊，有助於業務開發與推展。
- B. 辛耘公司代理三十餘產品線，產品應用於半導體、TFT-LCD、測試、封裝、LED、太陽能與化學分析儀器等產業，可以分散單一產業景氣分險。
- C. 辛耘公司於國內客戶聚集處均設立北中南客服中心，24小時on call，就近並即時服務客戶；於國外亦透過轉投資事業，積極佈局海外市場，並就近服務客戶。
- D. 辛耘公司耕耘半導體設備二十餘年累積設備經驗與培植許多優秀技術人員，公司人員流動率低，完成技術傳承，成為公司服務客戶之最佳後援資源。
- E. 辛耘公司於業界資源與經驗，容易自動吸引代理商邀請本公司代理其產品，有助於開發新產品線代理業務。
- F. 辛耘公司採取代理與自製機台雙軌並行，可以滿足客製化需求。

(5) 發展遠景之有利、不利因素及因應對策

A. 有利因素

① 跨足國內重點發展之科技產業

本公司代理或製造銷售之產品跨足半導體、TFT-LCD、測試、封裝、LED、太陽能與化學分析儀器等產業，均為國內重點發展產業，市場呈成長趨勢，有利於業務銷售。

② 擁有優秀業務與研發團隊

辛耘公司業務、客服人員與研發團隊均長期投入此領域，流動性低，累積客戶、廠商、設備等經驗，有助於機台設備之研發，可以滿足客戶客製化之需求。

③ 快速即時服務效率

辛耘公司於國內客戶聚集處設立北中南客服中心，24小時 on call，就近並即時服務客戶；於國外亦透過轉投資事業，積極佈局海外市場，並就近服務客戶，提供快速即時服務。

B. 不利因素及其相關因應措施

① 需要不斷投入大量研發資金以保持競爭力

本公司所處產業為高科技產業，屬於技術密集產業，

因應市場技術成長與革新，需要不段投入研發資金與培植研發技術團隊。

具體因應措施：

針對市場狀況進行分析與檢視之外，也持續掌握市場產品技術趨勢與規格的推陳出新，以期正確預測市場需求。同時實施員工入股政策與推動公司上市櫃，以取得長期資金，維持公司高度競爭力。

② 供應商與代理商蓬勃發展，導致市場競爭激烈

代理商的盛衰取決於代理產品品牌的好壞及同業間的競爭，近年來由於半導體設計公司及代理商蓬勃發展，使得各代理商不同品牌產品之同質替代性高及面臨相同品牌產品多家代理商的情況，而產生價格競爭，且壓縮了獲利空間。

具體因應措施：

辛耘公司採代理與自製機台雙軌並行政策，在代理方面持續尋找潛力代理商品，且將產品多元化。近年來除既有產品外，陸續發展與機台設備相應之軟體開發，以及整廠移機。另外自行研發設計與製造機台設備滿足客戶客製化需求。

③ 產業特性造成應收帳款帳齡較長，不利資金運作

機台設備業依照交機與驗收完成收款，驗收其間有時長達一年，產業特性造成應收帳款帳齡較長，不利資金運作。

具體因應措施：

本公司近年來持續加強應收帳款之管理與催收，並以增資與調整銀行負債結構使財務結構更穩健，並且推動上市申請以募集營運上之長期資金。

2. 主要產品之重要用途及產製過程

(1) 主要產品之重要用途

產品大類	產品線	產品功能
半導體/LCD 量測設備	KLA-Tencor Bede Revera Toho Tevet AMS Qcept	晶圓量測 表面量測, 表面缺陷量測, 製程溫度量測, X-ray 分析應變, 滲雜濃度量測 大型平面基板表面量測 薄膜厚度量測 晶圓表面污染量測
半導體/LCD 製程設備	Aviza Semitool	乾蝕刻機, 物理氣相沉積機 Wet process tools
	晶圓再生設備	晶圓加工及再生服務
	濕式化學晶圓製程 機台	半導體/LCD 濕式製程用機台, 濕式化學晶圓製程機台是利用化學 浸泡的方式進行半導體製程, 整個機台的設計理念主要是朝向 SMIF 自動化移載、SESC-II. GEM 資訊自動化傳輸、自動化清洗與化學槽 的最佳流場設計等進行, 務求在眾多競爭廠商中, 以技術脫穎而 出, 目前主要的產品包括顯影機、蝕刻機、剝膜機、電鍍機與混酸 供酸機台。
	循序式液晶面板卡 匣清洗機	卡匣清洗機
	治具. 零件清洗機	各式機台的治具清洗與光阻噴嘴等元件, 利用超音波震盪、二流體 噴灑與烘乾等設計進行清洗, 並搭配自動化移載, 提高機台自動化 程度, 供客戶清洗重要零組件, 以維持製程機台的穩定、精密的運 作。
	液晶面板表面清洗 機	TFT-LCD 的清洗機台。
化學分析儀 器	Thermo Electron Thermo Cahn	全自動熱重分析儀(TGA) 動態接觸角分析儀 (DCA) 數位式紀錄天平 (DRB) 高效液相層析儀 (HPLC) 積分儀 (Integrator) 凝膠滲透層析儀 (GPC) 高效能液相層析-質譜儀 (LC / MS) UV6000 Photo Diode Array Detector 光電二極體列未檢測器 (目 前靈敏度高的 PDA)
	Beckman Coulter	to Diode Array Detector 光電二極體列未檢測器 (目前靈敏度 高的 PDA) Z1 顆粒 / 生物細胞計數儀 Multisizer III 全自動粒徑分析計數儀 LS 系列雷射粒徑分析儀 N5 超微粒顆粒徑分析儀 SA3100 比表面積孔隙分析儀 Vi-Cell 細胞活性技術影像分析儀 RapidVue Image Analyzer 影像粒徑分析儀
	Leeman	感應耦合電漿原子發光光譜儀 (ICP) 汞分析儀及自動樣品準備系統
	Elementar	元素總分析儀(氫、氮、碳、氧、硫) 總氮分析儀(TN) 總有機碳分析儀(TOC) 同位素元素分析儀

(2) 主要產品產製過程及製程技術分析：

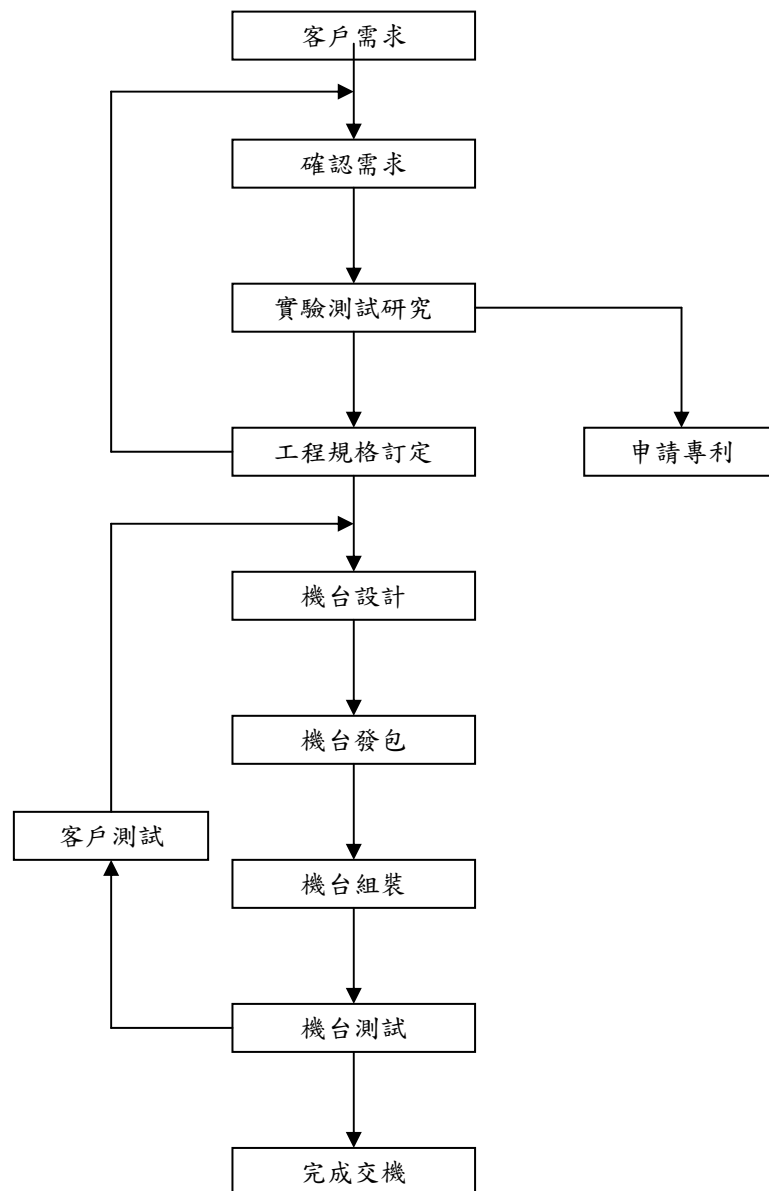

3. 主要原料之供應狀況：

代理產品部份由原廠供應，自製機台部份國內外廠商供應，原物料尚無供應不足之情形。

4. 最近二年度任一年度中曾占進(銷)貨總額百分之十以上之客戶名稱及其進(銷)貨金額與比例，並說明其增減變動原因。

(1) 最近二年度任一年度中曾佔銷貨總額百分之十以上之客戶名稱及其銷貨金額與比例

單位：新台幣仟元；%

項目	98 年度				99 年度			
	名稱	金額	占全年度銷貨淨額比率 [%]	與發行人之關係	名稱	金額	占全年度銷貨淨額比率 [%]	與發行人之關係
1	台積電	135,437	12.40%	無	台積電	219,018	13.98%	無
2	其他	934,423	85.57%		其他	1,347,328	86.02%	
4	銷貨淨額	1,092,022	100%		銷貨淨額		100%	

A. 台積電：台積電為本公司往來多年客戶因逢 99 年度半導體景氣復甦，晶圓廠擴充資本支出增加，因此 99 年度銷貨收入達 219,018 仟元較 98 年度成長為 83,581 仟元。

(2) 最近二年度任一年度中曾佔進貨總額百分之十以上之客戶名稱及其進貨金額與比例

單位：新台幣仟元；%

項目	98 年度				99 年度			
	名稱	金額	占全年度進貨淨額比率 [%]	與發行人之關係	名稱	金額	占全年度進貨淨額比率 [%]	與發行人之關係
1	NST INC.	10,903	1.91%	無	NST INC.	138,934	11.61%	無
2	ReVera	2,965	0.52%	無	ReVera	130,754	10.93%	無
3	優志旺	57,696	10.10%	無	優志旺	98,443	8.23%	無
	其他	499,962	87.47%		其他	828,453	69.23%	
	進貨淨額	571,526	100%		進貨淨額	1,196,584	100%	

A. NST INC.：NST INC. 為本公司 97 年度新開發廠商，自 98 年度開始產生效益。99 年度 LED 產業景氣復甦，資本需求成長，故本公司向 NST INC. 進貨成長快速，自 98 年度 10,903 仟元成長至 99 年度 138,934 仟元。

B. ReVera：ReVera 為本公司半導體設備之代理廠商，為近年新開發之原廠，95 年度開始發揮其效益，由於 ReVera 機台設備昂貴，97 年度因為晶圓廠設備資本支出增加該產品線機台，因此 97 年度進貨 125,747 仟元，98 年度則因客戶該產品現資本支出需求減少故 98 年度進貨降為 2,965 仟元，99 年度隨半導體景氣復甦客戶採購該機台，故 99 年度進貨成長為 130,754 仟元。

C. 優志旺：優志旺為本公司半導體設備之代理廠商，客戶每年有穩定需求 98-99 年度進貨 57,696 仟元與 98,443 仟元。

5. 最近二年度生產量值：

最近二年度生產量值表

單位：件/PCS/台/仟元

生 產 量 值 主要商品	98 年度			99 年度		
	產能	產量	產值	產能	產量	產值
自製機台	30	15	55,235	60	59	240,221
PUMP 組裝	210	273	20,621	210	80	5,257
其他	-	-	4,833	-	-	214
合 計	-	-	80,689	-	-	245,692

註：本表資料僅包含本公司自製產品之成品產值，不包含代理銷售之產值

6. 最近二年度銷售量值

單位：件/PCS/台/仟元

銷 售 量 值 主要商品	98 年度				99 年度			
	內 銷		外 銷		內 銷		外 銷	
	量	值	量	值	量	值	量	值
半導體	5,560	555,031	6,864	259,102	10,773	959,454	5,659	379,508
光電產品	2	66	6	1,992	0	0	0	0
其他	8,377	231,840	210	43,991	7,230	208,070	101	19,314
合計	13,939	786,937	7,080	305,085	18,003	1,167,524	5,760	398,822

(三)最近二年度及截至年報刊印日止從業員工人數，平均服務年資、平均年齡及學歷分佈情形

100年4月30日

年 度		98 年度	99 年度	截至 100.04.30
員工人數 (人)	研發人員	34	41	43
	業務人員	131	117	116
	管理人員	38	39	37
	製造人員	22	43	46
	合計	225	240	242
平均年齡 (歲)		36.89	36.15	36.12
平均服務年資 (年)		5.49	5.33	4.90
學歷分布比率 (%)	碩士	13.78%	11.25%	10.33%
	大學	51.11%	58.33%	60.74%
	專科	24.89%	21.67%	20.25%
	高中	10.22%	8.75%	8.68%

註：以上員工人數不包含約聘人員

(四)環保支出資訊

1. 依法令規定，應申領污染設施設置許可證或污染排放許可證或應繳納污染防治費用或應設立環保專責單位人員者，其申領、繳納或設立情形之說明：本公司目前主要從事半導體零組件之買賣及進出口業務，以及機台設備研發與製造銷售，基於業務性質尚無環境污染情形。
2. 公司有關對防治環境污染主要設備之投資及其用途與可能產生效益：不適用。
3. 最近二年度及截至年報刊印日止，公司改善環境污染之經過，其有污染糾紛事件者，並應說明其處理經過：不適用。
4. 最近二年度及截至年報刊印日止，公司因污染環境所受損失(包括賠償)，處分之總額，並揭露其未來因應對策(包括改善措施)及可能之支出(包括未採取因應對策可能發生損失、處分及賠償之估計金額，如無法合理估計者，應說明其無法合理估計之事實)：無。
5. 目前污染狀況及其改善對公司盈餘、競爭地位及資本支出之影響及其未來二年度預計之重大環保資本支出：本公司工廠目前位於新竹工業園區內，依據該園區防治污染規定訂時執行放流口檢測，截至目前均依照規定執行。

(五) 勞資關係

1. 各項員工福利措施、進修、訓練、退休制度與其實施情形，以及勞資協議情形與各項員工權益維護措施情形

(1) 員工福利措施：

本公司為每位員工投保團體醫療保險，並設有職工福利委員會，以推行各項員工福利措施：如員工分紅入股、年節贈禮及年度旅遊等。

(2) 進修及訓練：本公司為配合公司之目標，培養各級人員充分發揮職能及提高工作效率，已訂定「員工在職進修補助辦法」使員工進修及訓練之作業有所遵循。

(3) 退休制度與其實施狀況

本公司依照勞基法之規定，對正式聘用員工訂有退休辦法，依該辦法規定，退休之支付係根據服務年資及退休前六個月平均薪資計算。

(4) 勞資間之協議情形與各項員工權益維護措施情形

本公司勞資關係和諧，未曾發生勞資糾紛，加上本公司一向重視勞資雙向溝通，以維持良好勞資關係，因此迄今並無重大勞資糾紛情事發生。

2. 最近二年度迄年報刊印日止因勞資糾紛所遭受之損失，並揭露目前及未來可能發生之估計金額及因應措施，如無法合理估計者，應說明無法估計之事實：

本公司勞資關係和諧，截至目前為止，並未發生任何糾紛事故致需辦理勞資間之協議情形。

(六) 重要契約

項	契約性質	當事人	契約起迄日期	主要內容	限制條款
1	借款合同	合作金庫	2006.04.04-2021.04.04	長期借款	長期擔保放款
2	借款合同	合作金庫	2006.04.04-2011.04.04	中期借款	中期擔保放款
3	借款合同	台灣工銀	2008.01.11-2010.10.14	中期借款	—
4	合併契約	辛耘晶技(股)公司	100.04.22起至合併基準日(一年半內)	本公司與辛耘晶技(股)公司合併相關事宜	—

陸、財務概況

一、最近五年度簡明資產負債表及損益表：

(一)簡明資產負債表：

年 度		最近五年度財務資料				
		95 年度	96 年度	97 年度	98 年度	99 年度
項 目						
流 動 資 產		832,335	937,861	1,032,747	831,507	1,086,227
基 金 及 投 資		351,874	424,693	433,771	365,986	360,525
固 定 資 產		464,336	417,732	419,005	398,201	385,704
無 形 資 產		-	-	2,624	6,865	4,003
其 他 資 產		19,209	26,578	32,134	163,650	167,983
資 產 總 額		1,667,754	1,810,264	1,920,281	1,766,209	2,004,442
流 動 負 債	分配前	537,607	647,463	775,104	650,027	756,232
	分配後	537,907	667,733	775,104	650,027	756,232
長 期 負 債		195,724	166,074	162,409	107,082	238,153
其 他 負 債		-	2,499	5,878	8,368	6,184
負 債 總 額	分配前	733,331	816,036	943,391	765,477	1,000,569
	分配後	733,631	836,306	943,391	765,477	1,000,569
股 本		575,000	600,000	600,000	600,000	600,000
資 本 公 積		257,921	257,921	259,546	254,831	254,862
保 留 盈 餘	分配前	100,868	135,781	116,559	163,566	169,126
	分配後	75,568	115,511	116,559	163,566	169,126
金融商品未實現損益		-	-	-	-	-
累積換算調整數		634	526	785	1,357	(1,287)
未認列為退休金成本之淨損失		-	-	-	(19,022)	(18,828)
股 東 權 益 總 額	分配前	934,423	994,228	976,890	1,000,732	1,003,873
	分配後	934,123	973,958	976,890	1,000,732	1,003,873

註 1：本公司最近五年度財務報表均經會計師查核簽證。

註 2：上稱分配後數字，係依據次年度股東會決議之情形填列。

註 3：係依據 100.04.22 董事會決議需俟股東常會決議。

(二)簡明損益表：

單位：新台幣仟元

年 度	最近五年度財務資料 (註一)				
	95 年度	96 年度	97 年度	98 年度	99 年度
營 業 收 入	1,072,908	1,408,710	1,287,199	1,092,022	1,566,346
營 業 毛 利	396,778	461,389	381,335	388,534	451,682
聯屬公司間未實現利益	—	2,499	3,379	2,490	—
聯屬公司間已實現利益	—	—	—	—	2,185
營 業 損 益	81,554	123,871	40,481	103,504	96,612
營 業 外 收 入	34,578	36,713	25,366	10,906	13,860
營 業 外 支 出	36,427	70,781	61,234	112,596	104,738
繼 續 營 業 部 門 稅 前 損 益	79,705	89,803	4,613	1,814	5,734
繼 續 營 業 部 門 損 益	70,992	60,213	1,048	47,007	5,560
停 業 部 門 損 益	—	—	—	—	—
非 常 損 益	—	—	—	—	—
會 計 原 則 變 動 之 累 積 影 響 數	—	—	—	—	—
本 期 損 益	70,992	60,213	1,048	47,007	5,560
每股盈餘(元)	1.33	1.00	0.02	0.80	0.09

註 1：本公司最近五年度財務報表均經會計師查核簽證。

(三)最近五年度簽證會計師姓名及查核意見：

1. 簽證會計師之姓名及其查核意見：

年度	會計師事務所名稱	簽證會計師姓名	意見
95	安侯建業會計師事務所	吳清堅、蔡松棋	修正式無保留意見
96	安侯建業會計師事務所	吳清堅、蔡松棋	無保留意見
97	安侯建業會計師事務所	呂觀文、蔡松棋	無保留意見
98	安侯建業會計師事務所	呂觀文、蔡松棋	無保留意見
99	安侯建業會計師事務所	呂觀文、蔡松棋	無保留意見

二、最近五年度財務分析：

年 度		最近五年度之財務分析					
		95 年度	96 年度	97 年度	98 年度	99 年度	
財務結構	負債占資產比率	43.97%	45.08%	49.13%	43.34%	49.92%	
	(%) 長期資金占固定資產比率	243.39%	277.76%	271.91%	278.20%	322.02%	
償 債 能 力	流動比率(%)	154.82%	144.85%	133.24%	127.92%	143.64%	
	速動比率(%)	85.08%	78.70%	72.18%	78.19%	88.54%	
	利息保障倍數(倍)	9.50	11.04	1.28	1.14	1.42	
經 營 能 力	應收款項週轉率(次)	2.76	4.58	6.45	6.36	6.33	
	平均收款天數	132	80	57	57	58	
	存貨週轉率(次)	2.65	3.25	2.68	2.46	3.99	
	應付款項週轉率(次)	7.19	6.63	5.46	5.09	6.21	
	平均銷貨日數	138	55	136	148	91	
	固定資產週轉率(次)	2.31	3.37	3.07	2.76	4.06	
	總資產週轉率(次)	0.64	0.78	0.67	0.62	0.78	
獲 利 能 力	資產報酬率(%)	5.20%	3.85%	0.73%	3.09%	0.9%	
	股東權益報酬率(%)	9.65%	6.24%	0.11%	4.75%	0.55%	
	占實收資本 比 率 (%)	營業利益	14.18%	20.65%	6.75%	17.25%	16.10%
		稅前純益	13.86%	14.97%	0.77%	0.30%	0.96%
	純益率(%)	6.62%	4.27%	0.08%	4.30%	0.35%	
	每股盈餘(元)追溯調整	1.27	1.00	0.02	0.8	0.09	
現金流量	現金流量比率	12.17%	15.45%	11.03%	16.79%	1.84%	
	(%) 現金流量允當比率	14.31%	18.89%	99.25%	139.75%	139.21%	
	現金流量再投資比率	4.77%	7.97%	6.01%	8.99%	1.05%	
槓 桿 度	營運槓桿度	4.91	3.58	9.13	8.07	10.3	
	財務槓桿度	112.99%	107.92%	170.73%	113.78%	116.68%	

註一：資料來源係各年度經會計師查核簽證之財務報告。

註二：各年度之每股盈餘係以按追溯調整加權平均股數計算。

註三：本公司非上市櫃公司，故無須揭露前一季之財務數字

註四：財務分析之計算公式如下：

1. 財務結構

- (1) 負債占資產比率 = 負債總額 / 資產總額。
- (2) 長期資金占固定資產比率 = (股東權益淨額 + 長期負債) / 固定資產淨額。

2. 償債能力

- (1) 流動比率 = 流動資產 / 流動負債。
- (2) 速動比率 = (流動資產 - 存貨 - 預付費用) / 流動負債。
- (3) 利息保障倍數 = 所得稅及利息費用前純益 / 本期利息支出。

3. 經營能力

- (1) 應收款項 (包括應收帳款與因營業而產生之應收票據) 週轉率 = 銷貨淨額 / 各期平均應收款項 (包括應收帳款與因營業而產生之應收票據) 餘額。
- (2) 平均收現日數 = 365 / 應收款項週轉率。
- (3) 存貨週轉率 = 銷貨成本 / 平均存貨額。
- (4) 應付款項 (包括應付帳款與因營業而產生之應付票據) 週轉率 = 銷貨成本 / 各期平均應付款項 (包括應付帳款與因營業而產生之應付票據) 餘額。
- (5) 平均售貨日數 = 365 / 存貨週轉率。
- (6) 固定資產週轉率 = 銷貨淨額 / 固定資產淨額。
- (7) 總資產週轉率 = 銷貨淨額 / 資產總額。

4. 獲利能力

- (1) 資產報酬率 = [稅後損益 + 利息費用 * (1 - 稅率)] / 平均資產總額。
- (2) 股東權益報酬率 = 稅後損益 / 平均股東權益淨額。
- (3) 純益率 = 稅後損益 / 銷貨淨額。
- (4) 每股盈餘 = (稅後淨利 - 特別股股利) / 加權平均已發行股數。

5. 現金流量

- (1) 現金流量比率 = 營業活動淨現金流量 / 流動負債。
- (2) 現金流量允當比率 = 最近五年度營業活動淨現金流量 / 最近五年度 (資本支出 + 存貨增加額 + 現金股利) 。
- (3) 現金再投資比率 = (營業活動淨現金流量 - 現金股利) / (固定資產毛額 + 長期投資 + 其他資產 + 營運資金) 。

6. 槓桿度

- (1) 營運槓桿度 = (營業收入淨額 - 變動營業成本及費用) / 營業利益。
- (2) 財務槓桿度 = 營業利益 / (營業利益 - 利息費用) 。

2. 請說明最近二年度各項財務比率變動原因(若增減變動未達20%可免分析)

- (1) 利息保障倍數(倍):主要係本年度認列之投資損失減少,致使利息保障倍數(倍)較上年度增加。
- (2) 存貨週轉率(次):99 年度景氣回升營業額較上年度大幅增加,致使存貨週轉較上年度增加。
- (3) 應付款項週轉率(次):營業額增加相對其投入成本亦增加,連帶購入原物料所產生之應付帳款期間亦增長,使其應付款項週轉亦較上年度增加。
- (4) 固定資產週轉率(次):99 年度營收增加幅度大於平均固資資本支出幅度,使其固定資產週轉率(次)由 98 年度之 2.76%上升至 99 年度之 4.06%。
- (5) 總資產週轉率(次):99 年度營收增加幅度大於平均庫存存貨與應收帳款增加幅度,使其總資產週轉率(次)由 98 年度之 0.62%小幅上升至 99 年度之 0.78%。
- (6) 資產報酬率:主要係因 98 年度認列轉投資之所得稅利益,致使資產報酬率由 98 年度 3.09%下降至 99 年度 0.9%。
- (7) 股東權益報酬率:主要係 98 年度認列投資抵減所產生之所得稅利益較 99 年營收增加所增加之盈餘數大,故使其本年度稅後純益較上年度減少,致使股東權益報酬率由 98 年度 4.75%下降至 99 年度 0.55%。
- (8) 營業利益占實收資本額比率:主要係 99 年營收增加其提列之保固費用與其進出口相關費用增加,使其營業利益較上年度減少,致使營業利益占實收資本額比率由 98 年度 17.25%下降至 99 年度 16.10%。
- (9) 稅前純益占實收資本額比率:主要係轉投資事業之投資損失減少,致使稅前純益隨之增加,致使稅前純益占實收資本額比率由 98 年度 0.30%上升至 99 年度 0.96%。
- (10) 純益率:99 年度純益率下降,主要係 98 年度認列轉投資所產生之所得稅利益及營所稅稅率調降使其遞延所的稅資產減少,致使純益率由 98 年度 4.30%降至 99 年度 0.35%。
- (11) 每股盈餘:本年度每股盈餘較上期減少,係 98 年度有認列股東投資抵減稅額所產生之所得稅利益,致使每股盈餘由 98 年度 0.8 元下降至 99 年度 0.09 元。
- (12) 現金流量比率:主要係景氣回升增加營業所需之存貨,使其本年度營業活動淨現金流量淨流入較上期減少,致使現金流量比率由 98 年度 16.79%下降至 99 年度 1.84%。
- (13) 現金再投資比率:主要係本年度營業活動淨現金流入量較上年度減少,且減少之幅度大於固定資產毛額與長期投資與其他資產與營運資金之增加幅度,致使現金再投資比率由 98 年度 8.99%降至 99 年度 1.05%。
- (14) 營運槓桿度:99 年度營收較 98 年度增幅 1/3,大於固定成本與費用之增加,故使其營運槓桿度由 8.07 上升至 10.3。

三、最近年度財務報告之監察人審查報告

辛耘企業股份有限公司

監察人審查報告書

董事會造具本公司九十九年度財務報告(含合併財務報告)，其財務報表(含合併財務報表)經委推安侯建業會計師事務所蔡松棋及呂觀文會計師查核(核閱)完竣，並出具查核(核閱)報告書。上述財務報告(含合併財務報告)，經本監察人查核，尚無不符，委依照公司法第二一九條之規定報告如上，敬請 鑑察。

辛耘企業股份有限公司

監察人：胡漢良



監察人：環中投資股份有限公司 代表人 謝昭珍

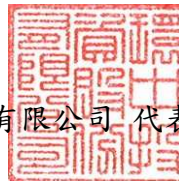

監察人：黃德生



中 華 民 國 一 百 年 四 月 二 十 六 日

四、最近年度財務報表

99 年度經會計師查核簽證財務報表詳第 65~94 頁。

五、最近年度經會計師查核簽證之母子公司合併財務報表

99 年度經會計師查核簽證母子公司合併財務報表詳第 95 ~ 126 頁。

六、公司及其關係企業最近年度及截至年報刊印日止，如有發生財務週轉困難情形，列明對本公司財務狀況之影響

本公司及其關係企業並無發生財務週轉困難情形。

會計師查核報告

辛耘企業股份有限公司董事會 公鑒：

辛耘企業股份有限公司民國九十九年及九十八年十二月三十一日之資產負債表，暨截至各該日止之民國九十九年度及九十八年度之損益表、股東權益變動表及現金流量表，業經本會計師查核竣事。上開財務報表之編製係管理階層之責任，本會計師之責任則為根據查核結果對上開財務報表表示意見。

本會計師係依照會計師查核簽證財務報表規則及一般公認審計準則規劃並執行查核工作，以合理確信財務報表有無重大不實表達。此項查核工作包括以抽查方式獲取財務報表所列金額及所揭露事項之查核證據、評估管理階層編製財務報表所採用之會計原則及所作之重大會計估計，暨評估財務報表整體之表達。本會計師相信此項查核工作可對所表示之意見提供合理之依據。

依本會計師之意見，第一段所述財務報表在所有重大方面係依照證券發行人財務報告編製準則、商業會計法及商業會計處理準則中與財務會計準則相關之規定及一般公認會計原則編製，足以允當表達辛耘企業股份有限公司民國九十九年及九十八年十二月三十一日之財務狀況，暨截至各該日止之民國九十九年度及九十八年度之經營成果與現金流量。

民國九十九年度財務報表重要會計科目明細表，主要係供補充分析之用，亦經本會計師採用第二段所述之查核程序予以查核。依本會計師之意見，該等明細表係依據證券發行人財務報告編製準則編製，足以允當表達其與第一段所述財務報表有關之內容。

辛耘企業股份有限公司已編製民國九十九年度及九十八年度之合併財務報表，並均經本會計師出具修正式無保留意見之查核報告在案，備供參考。

安侯建業聯合會計師事務所

呂 觀 文

會 計 師：

蔡 松 棋



證券主管機關：金管證六字第 0940100754 號
核准簽證文號 (90)台財證(六)字第 166967 號
民國一〇〇年四月十四日

辛耘企業股份有限公司

資產負債表

民國九十九年及九十八年十二月三十一日

單位：新台幣千元



	99.12.31		98.12.31			99.12.31		98.12.31	
	金額	%	金額	%		金額	%	金額	%
資 產					負債及股東權益				
流動資產：					流動負債：				
1100 現金及銀行存款(附註四(一))	\$ 87,771	4	83,232	5	2100 短期借款(附註(五)、五及六)	\$ 386,800	19	334,500	19
1120 應收票據	29,397	1	8,752	-	2140 應付票據及帳款(附註五)	212,416	11	146,797	8
1140 應收帳款淨額(減：備抵壞帳分別為30,775千元及18,565千元)	298,986	16	195,847	11	2170 應付費用	39,651	2	29,105	2
1150 應收帳款一關係人淨額(附註五)	14,139	1	82,292	5	2160 應付所得稅	13,315	1	11,763	1
1180 其他應收款一關係人(附註五)	180,300	9	89,845	5	2261 預收貨款	60,176	2	52,945	3
1210 存貨淨額(附註四(三))	330,548	16	228,603	13	2272 一年內到期之長期借款(附註四(六)、五及六)	13,384	1	51,370	3
1261 預付貨款(附註五)	86,146	4	94,654	5	2280 其他流動負債	30,490	2	23,547	1
1291 受限制資產(附註六)	6,050	-	3,203	-	流動負債合計	756,232	38	650,027	37
1298 其他流動資產(附註四(六)(八)及七)	52,890	3	45,079	3	2420 長期借款(附註四(六)、五及六)	238,153	12	107,082	6
流動資產合計	1,086,227	54	831,507	47	28XX 其他負債合計(附註五)	6,184	-	8,368	-
基金及長期投資：					負債合計	1,000,569	50	765,477	43
1421 採權益法之長期股權投資(附註四(四))	350,501	17	364,186	21	股東權益(附註四(九))：				
1450 備供出售金融資產-非流動(附註四(二))	6,424	-	-	-	3110 普通股股本	600,000	30	600,000	34
1480 以成本衡量之金融資產-非流動(附註四(二))	3,600	-	-	-	32XX 資本公積	254,862	13	254,831	15
基金及長期投資合計	360,525	17	364,186	21	保留盈餘：				
固定資產(附註六)：					3310 法定盈餘公積	25,425	1	20,724	1
成 本：					3351 累積盈餘	143,701	7	142,842	8
1501 土地	84,394	5	84,394	5	3420 累積換算調整數	(1,287)	-	1,357	-
1521 房屋及建築	342,344	18	352,995	21	3440 庫藏股票	(18,828)	(1)	(19,022)	(1)
1531 機器設備	37,607	2	38,790	2	股東權益合計	1,003,873	50	1,000,732	57
1551 運輸設備	4,710	-	7,113	-	重大承諾事項及或有事項(附註七)				
1561 辦公設備	10,544	1	22,458	1					
1688 其他設備	95	-	95	-					
	479,694	26	505,845	29					
15X9 減：累計折舊	95,182	5	107,644	6					
1672 預付設備款	1,192	-	-	-					
固定資產淨額	385,704	21	398,201	23					
17XX 無形資產	4,003	-	6,865	-					
其他資產：									
1820 存出保證金	7,163	-	8,122	-					
1830 遞延費用	7,619	-	6,259	-					
1853 長期應收款一關係人(附註五)	76,496	4	68,825	4					
1888 其他資產(附註四(八)及六)	76,705	4	82,244	5					
資產總計	\$ 2,004,442	100	1,766,209	100	負債及股東權益總計	\$ 2,004,442	100	1,766,209	100

董事長：



經理人：



(請詳閱後附財務報表附註)

~4~

會計主管：



辛耘企業股份有限公司

損益表

民國九十九年及九十八年一月一日至十二月三十一日

單位：新台幣千元

	99年度		98年度	
	金額	%	金額	%
營業收入：				
4110 銷貨收入	\$ 1,523,714	97	1,022,068	94
4600 勞務收入	86,840	6	87,670	8
4170 減：銷貨退回	44,208	3	17,716	2
營業收入淨額	1,566,346	100	1,092,022	100
5000 營業成本(附註五)	1,114,664	71	703,488	64
營業毛利	451,682	29	388,534	36
5920 減：聯屬公司間未實現利益(附註五)	-	-	2,490	-
5930 加：聯屬公司間已實現利益(附註五)	2,185	-	-	-
營業毛利	453,867	29	386,044	36
營業費用：				
6100 推銷費用	257,478	15	200,079	18
6200 管理及總務費用	41,102	3	38,421	4
6300 研究發展費用	58,675	4	44,040	4
6300 營業費用合計	357,255	22	282,540	26
6900 營業淨利	96,612	7	103,504	10
營業外收入及利益：				
7110 利息收入(附註五)	3,166	-	1,940	-
7130 處分固定資產利益	7	-	160	-
7480 什項收入	10,687	1	8,806	1
	13,860	1	10,906	1
營業外費用及損失：				
7510 利息費用	13,814	1	12,533	1
7521 採權益法認列之投資損失(附註四(四))	63,216	4	90,710	8
7530 處分固定資產損失	408	-	-	-
7560 兌換損失	23,854	2	8,564	1
7630 減損損失(附註四(二))	2,400	-	-	-
7880 什項支出	1,046	-	789	-
	104,738	7	112,596	10
7900 稅前淨利	5,734	1	1,814	1
8110 所得稅費用(利益)(附註四(八))	174	-	(45,193)	(4)
9600 本期淨利	\$ 5,560	1	47,007	5
	稅前	稅後	稅前	稅後
9750 基本每股盈餘(單位：新台幣元)	\$ 0.10	0.09	0.03	0.80

董事長：謝宏亮



(請詳閱後附財務報表附註)

經理人：謝宏亮



會計主管：莊紹哲



辛耘企業股份有限公司

股東權益變動表

民國九十九年及九十八年一月一日至十二月三十一日

單位：新台幣千元

	普通股 股本	資本公積	保留盈餘		累積換算 調整數	庫藏股	合 計
			法定盈 餘公積	累積盈餘			
民國九十八年一月一日期初餘額	\$ 600,000	259,546	20,619	95,940	785	-	976,890
民國九十八年度盈餘指撥及分配：							
提列法定盈餘公積	-	-	105	(105)	-	-	-
民國九十八年度稅後淨利	-	-	-	47,007	-	-	47,007
累積換算調整數變動	-	-	-	-	572	-	572
庫藏股買回	-	-	-	-	-	(19,022)	(19,022)
未依持股比例認購長期投資	-	(4,715)	-	-	-	-	(4,715)
民國九十八年十二月三十一日餘額	600,000	254,831	20,724	142,842	1,357	(19,022)	1,000,732
民國九十八年度盈餘指撥及分配：							
提列法定盈餘公積	-	-	4,701	(4,701)	-	-	-
民國九十九年度稅後淨利	-	-	-	5,560	-	-	5,560
累積換算調整數變動	-	-	-	-	(2,644)	-	(2,644)
庫藏股交易	-	31	-	-	-	194	225
民國九十九年十二月三十一日餘額	\$ 600,000	254,862	25,425	143,701	(1,287)	(18,828)	1,003,873

董事長：謝宏亮



(請詳閱後附財務報表附註)
經理人：謝宏亮



會計主管：莊紹哲



辛耘企業股份有限公司

現金流量表

民國九十九年及九十八年一月一日至十二月三十一日

單位：新台幣千元

	99年度	98年度
營業活動之現金流量：		
本期淨損	\$ 5,560	47,007
調整項目：		
折舊費用	19,134	23,443
攤銷費用	7,680	6,556
呆帳費用提列數	12,210	286
存貨跌價及呆滯損失	21,616	477
採權益法認列之投資損失	63,216	90,710
處分及報廢固定資產損失(利益)	401	(160)
減損損失	2,400	-
遞延所得稅利益	(13,354)	(54,163)
營業資產及負債之淨變動：		
營業資產之淨變動：		
應收票據(增加)減少	(20,645)	8,979
應收帳款增加	(115,349)	(46,284)
應收帳款—關係人減少(增加)	68,153	(69,396)
其他應收款增減—關係人(增加)減少	(11,993)	60,960
存貨(增加)減少	(123,561)	114,188
預付款項減少	8,508	35,368
其他流動資產減少(增加)	220	(780)
營業負債之淨變動：		
應付帳款增加	65,619	17,345
應付所得稅增加	1,552	8,690
應付費用增加	10,546	11,832
預收款項增加(減少)	7,231	(146,827)
其他流動負債增加(減少)	6,943	(1,529)
其他負債(減少)增加	(2,184)	2,490
營業活動之淨現金流(出)入	13,903	109,192
投資活動之現金流量：		
取得備供出售金融資產	(6,424)	-
取得以成本衡量之金融資產	(6,000)	-
增加採權益法之長期股權投資	(52,175)	(26,468)
購置固定資產	(7,550)	(4,884)
處分固定資產價款	512	977
存出保證金減少(增加)	959	(2,873)
遞延費用增加	(5,160)	(1,885)
應收資金融通款增加	(86,133)	(51,459)
受限制資產(增加)減少	8,615	(10,716)
購置無形資產	(1,018)	(5,488)
其他金融資產增加	(600)	(600)
投資活動之淨現金流出	(154,974)	(103,396)
融資活動之現金流量：		
短期借款增加(減少)	52,300	(20,123)
長期借款增加(減少)	93,085	(49,792)
庫藏股票買回成本	-	(19,022)
庫藏股票處分價款	225	-
融資活動之淨現金流入(出)	145,610	(88,937)
本期現金及銀行存款增加(減少)數	4,539	(83,141)
期初現金及銀行存款餘額	83,232	166,373
期末現金及銀行存款餘額	\$ 87,771	\$ 83,232
現金流量資訊之補充揭露：		
本期支付利息	\$ 13,468	12,541
支付所得稅	\$ 8,690	607
不影響現金流量之投資及融資活動：		
一年內到期之長期負債	\$ 13,384	51,370
累積換算調整數	\$ 2,644	572

董事長：謝宏亮



(請詳閱後附財務報表附註)

經理人：謝宏亮



會計主管：莊紹哲



辛耘企業股份有限公司
財務報表附註
民國九十九年及九十八年十二月三十一日
(除另有註明者外，所有金額均以新台幣千元為單位)

一、公司沿革

辛耘企業股份有限公司(以下簡稱本公司),於民國六十八年十月十七日依中華民國公司法規定組織並核准設立登記。本公司主要經營之事業包括半導體製造設備、電腦及電腦週邊設備、電子零件及電子儀器通訊設備、科學分析儀器及上述相關設備之研發、生產、銷售及維修服務及一般進出口貿易業務及代理國內外有關廠商產品之報價投標業務。

民國九十九年及九十八年十二月三十一日，本公司之員工人數分別為 228 人及 194 人。

二、重要會計政策之彙總說明

本公司財務報表係依照商業會計法、商業會計處理準則及一般公認會計原則編製。重要會計政策及衡量基礎彙總說明如下：

(一)會計估計

本公司於編製財務報表時，業已依規定對財務報表所列資產、負債、收益、費損及或有事項，採用必要之假設及估計加以衡量、評估與揭露，惟該等估計與實際結果可能存有差異。

(二)外幣交易及外幣報表換算

本公司以新台幣記帳。非衍生性商品之外幣交易依交易日之即期匯率入帳；資產負債表日之外幣貨幣性資產或負債，依當日之即期匯率換算，產生之兌換差額列為當期損益。外幣非貨幣性資產或負債按交易日之歷史匯率衡量；但以公平價值衡量之外幣非貨幣性資產或負債，則按資產負債表日即期匯率換算，如屬公平價值變動認列為當期損益者，兌換差額亦認列為當期損益；如屬公平價值變動認列為股東權益調整項目者，兌換差額亦認列為股東權益調整項目。本公司採權益法評價之國外長期股權投資皆以功能性貨幣記帳，其外幣財務報表換算為本國貨幣財務報表所產生之換算差額，以稅後淨額列入股東權益項下之累積換算調整數。

(三)資產與負債區分流動與非流動之分類標準

現金或約當現金、為交易目的而持有或短期間持有且預期將於資產負債表日後十二個月內變現或耗用之資產，列為流動資產；非屬流動資產者列為非流動資產。

負債預期於資產負債表日後十二個月內清償者列為流動負債；非屬流動負債者列為非流動負債。

辛耘企業股份有限公司財務報表附註(續)

(四)資產減損

依財務會計準則公報第三十五號「資產減損之會計處理準則」之規定，本公司於資產負債表日就有減損跡象之資產，估計其可回收金額，就可回收金額低於帳面價值之資產，認列減損損失。商譽以外之資產，於以前年度所認列之累積減損損失，嗣後若已不存在或減少，即予迴轉，增加資產帳面價值至可回收金額，惟不超過資產在未認列減損損失下，減除應提列折舊或攤銷後之數額。商譽、非確定耐用年限無形資產及尚未可供使用之無形資產，每年定期進行減損測試，並就可回收金額低於帳面價值之部分，認列減損損失。

(五)金融資產

本公司金融商品係採交易日會計，於原始認列時，將金融商品以公平價值衡量，除以公平價值衡量且公平價值變動認列為損益之金融商品外，其他金融商品之原始認列金額則加計取得或發行之交易成本。在原始認列後，依本公司持有或發行之目的分類及衡量如下：

1. 以成本衡量之金融資產：無法可靠衡量公平價值之權益商品投資，以原始認列之成本衡量。若有減損之客觀證據，則認列減損損失，此減損金額不予迴轉。
2. 備供出售金融資產：係以公平價值評價，除減損損失及貨幣性金融資產外幣兌換損益外，於金融資產除列前，認列為股東權益調整項目。於除列時，將累積之利益或損失列入當期損益。若有減損之客觀證據，則認列減損損失。若後續期間減損金額減少，備供出售權益商品之減損減少金額，認列為股東權益調整項目；備供出售債務商品之減損減少金額若明顯與認列減損後發生之事件有關，則予以迴轉並認列為當期損益。

(六)備抵壞帳

備抵壞帳之提列係依據各應收款項之可收現性評估提列。備抵壞帳金額之決定，係依據過去收款經驗、客戶信用評等及帳齡分析並考量內部授信政策後提列。

(七)存貨

本公司自民國九十八年一月一日(含)起，適用新修訂之財務會計準則第十號公報「存貨之會計處理準則」。存貨之原始成本為使存貨達到可供銷售或可供生產之狀態及地點所發生之必要支出，其中固定製造費用係按生產設備之正常產能分攤至製成品及在製品，變動製造費用則以實際產量分攤基礎。續後，以成本與淨變現價值孰低衡量，成本係採加權平均法計算，淨變現價值則以資產負債表日正常營業下之估計售價減除至完工尚需投入之成本及銷售費用為計算基礎。

辛耘企業股份有限公司財務報表附註(續)

(八)採權益法之長期股權投資

本公司與其具控制力之他公司共同持有被投資公司有表決權股份比例達百分之二十以上，或未達百分之二十但具有重大影響力者，採權益法評價。

本公司與採權益法評價之被投資公司間交易及各子公司間交易所產生之損益尚未實現者，予以遞延。交易損益如屬折舊性或攤銷性之資產所產生者，依其效益年限逐年承認；其他類資產所產生者，於實現年度承認。

本公司非按持股比例認購或取得被投資公司增發之新股，致投資比例發生變動，而使投資之股權淨值發生增減時，其增減數調整資本公積。若此項調整係沖減資本公積，但由長期投資所產生之資本公積餘額不足時，其差額則沖銷保留盈餘。

本公司對具控制能力之被投資公司，除依權益法評價外，並分別於每會計年度之半年度及年度終了時，編製合併財務報表。

(九)固定資產及其折舊

固定資產係以購建成本入帳。除土地外，各項固定資產之折舊以購建成本為基礎，於估計使用年限內按直線法計算提列。其估計使用年限屆滿仍繼續使用者，按其估計再使用年限續提列折舊。本公司依中華民國會計研究發展基金會解釋函令97.11.20基秘字第340號，將固定資產於非用以生產存貨之期間所估計之拆除或復原義務列為固定資產成本。而一項固定資產之任一組成部分，相對於總成本而言係屬重大時，財該部分係個別提列折舊。本公司每年定期於會計年度終了時，評估固定資產剩餘耐用年限、折舊方法及殘值。剩餘耐用年限、折舊方法及殘值變動，均視為會計估計變動。

主要固定資產之耐用年數如下：

1. 房屋及建築：5~55年；
2. 機器設備：5年；
3. 運輸設備：3~5年；
4. 辦公設備：3~5年；
5. 其他設備：5年。

凡支出效益及於以後各期之重大改良或大修支出列為資本支出，經常性維護或修理支出則列為當期費用。處分固定資產之損益列為營業外收益或費損項下。

(十)無形資產

係電腦軟體成本及使用權等，以取得成本為入帳基礎，採用直線法依其耐用年限或合約年限採1~3年分期攤銷。

每年至少於會計年度終了時評估無形資產之殘值、攤銷期間及攤銷方法。殘值、攤銷期間及攤銷方法之變動，均視為會計估計變動。

(十一)遞延費用

係新設廠房水電線路費及裝潢費等支出，以取得成本為入帳基礎，並按估計效益年限三至六年採直線法平均攤銷。

辛耘企業股份有限公司財務報表附註(續)

(十二)職工退休辦法及基金之提撥

本公司職工退休辦法涵蓋所有正式任用員工。依該辦法規定，員工退休金之支付，係根據服務年資所獲得之基數及其退休前一個月之平均薪資計算。

本公司經社政主管機關核准成立勞工退休金監督委員會，按月依薪資總額3%提撥勞工退休準備金，並依規定轉存台灣銀行退休金專戶；員工退休時係先由該專戶支付，若不足額時始得列為當年度之費用。

本公司之退休金係採財務會計準則公報第十八號「退休金會計處理準則」處理，並以年度資產負債表日為衡量日完成員工退休金負債之精算，其累積給付義務超過退休基金資產公平價值部份，於資產負債表認列最低退休金負債，淨退休金成本係按精算師精算之金額提列，包括當期服務成本、利息成本、退休基金資產之前預期報酬及未認列過渡性淨資產(淨給付義務)、退休金損益與前期服務成本之攤銷數，而依精算方法計算之未認列過渡性淨資產係按二十年平均攤提。

採確定提撥退休辦法部份，本公司依勞工退休金條例之規定，依勞工每月薪資百分之六之提繳率，提撥至勞工保險局，提撥數列為當期費用。

(十三)員工紅利及董監酬勞

本公司員工紅利及董監酬勞係依會計研究發展基金會(96)基秘字第052號解釋函之規定，估計員工紅利及董監酬勞金額，並依員工紅利及董監酬勞之性質列為營業成本或營業費用項下之適當會計科目。嗣後股東會決議與財務報表估列數如有差異，視為估計變動，列為當期損益。

(十四)收入及成本之認列

銷售商品收入，係於商品交付且風險及報酬移轉時認列；銷售機台收入，係於機台完成安裝及驗收時認列；勞務收入係於勞務提供完成且收入確已賺得時認列。各類收入之相關成本，配合收入於發生時認列；費用則依權責制於發生時認列。

(十五)保固費用

銷貨及勞務收入附有售後服務保固者，依據過去經驗預估售後服務保固成本，於銷貨及勞務收入發生年度分別認列為當期費用及流動負債。

(十六)所得稅

本公司所得稅之計算係採用財務會計準則公報第二十二號「所得稅會計處理準則」，依此方法，資產及負債之帳面價值與課稅基礎之差異，依預計回轉年度之適用稅率計算認列為遞延所得稅。並將應課稅暫時性差異所產生之所得稅影響數認列為遞延所得稅負債，與將可減除暫時性差異、虧損扣抵及所得稅抵減所產生之所得稅影響數認列為遞延所得稅資產，再評估其遞延所得稅資產之可實現性，認列其備抵評價金額。遞延所得稅資產或負債依其相關資產或負債之分類，劃分為流動或非流動項目，非與資產或負債相關者，則依預期回轉期間之長短，劃分為流動或非流動項目。

辛耘企業股份有限公司財務報表附註(續)

購置設備或技術、研究與發展及人才培訓等支出所產生之所得稅抵減，採用當期認列法處理。

本公司未分配盈餘加徵百分之十營利事業所得稅部分，於次年度經股東會決議分配盈餘所屬年度之當期費用。

(十七)庫藏股票

本公司收回已發行之股票，採用財務會計準則公報第三十號「庫藏股票會計處理準則」，依買回時所支付之成本認列為庫藏股票。庫藏股票之處分價格高於帳面價值，其差額列為資本公積—庫藏股票交易；價格低於帳面價值，其差額則沖抵同種類庫藏股票之交易所產生之資本公積，如有不足，則借記保留盈餘。庫藏股票之帳面價值採加權平均並依收回原因分別計算。

(十八)每股盈餘

普通股每股盈餘係以本期淨利，除以普通股流通在外加權平均股數計算之，買回庫藏股時則減少流通在外股數。因盈餘、資本公積或民國九十七年度(含)以前股東會決議分配之員工紅利轉增資而新增之股份，併予以追溯調整計算。若基準日在資產負債表日至財務報表提出日之間者，亦應追溯調整。

三、會計變動之理由及其影響：

本公司自民國九十八年一月一日起，首次適用財務會計準則公報第十號「存貨之會計處理準則」第一次修訂條文。依該公報第二十一段之規定，其存貨之後續衡量由成本與市價孰低法改採成本與淨變現價值孰低衡量，前述變動致民國九十八年度損益並無重大影響。

四、重要會計科目之說明

(一)現金及銀行存款

	99.12.31	98.12.31
現金	\$ 405	405
銀行存款	87,366	82,827
	<u>\$ 87,771</u>	<u>83,232</u>

(二)金融商品

本公司民國九十九年度及九十八年度持有之金融資產明細如下：

1. 以成本衡量之金融資產—非流動

	99.12.31	98.12.31
歐英克科技(股)公司	\$ 6,000	-
減：累計減損	(2,400)	-
	<u>\$ 3,600</u>	<u>-</u>

本公司所持有之歐英克科技股份有限公司之股票，因無活絡市場公開報價，其公平價值無法可靠衡量，故以成本衡量。

辛耘企業股份有限公司財務報表附註(續)

本公司為擴大營業利基、拓展新業務範圍及市場，經民國九十九年三月董事會決議通過以現金增資方式投資歐英克科技股份有限公司6,000千元，持股比例16.67%；惟該以成本衡量之金融資產之投資已有減損故提列減損損失2,400千元。

2. 備供出售之金融資產－非流動

本公司於民國九十九年七月購買REVERA INCORPORATED之三年期可轉換

公司債6,424千元，最後到期日為民國一〇二年七月，其票面利率為8%；本年度評價損益為0元。

(三) 存 貨

	99. 12. 31	98. 12. 31
商 品	\$ 181,850	187,710
減：備抵損失	(39,590)	(20,049)
小 計	142,260	167,661
製 成 品	15,220	13,029
減：備抵損失	(5,529)	(4,808)
小 計	9,691	8,221
在 製 品	95,941	39,709
減：備抵損失	-	-
小 計	95,941	39,709
原 物 料	85,171	14,173
減：備抵損失	(2,515)	(1,161)
小 計	82,656	13,012
合 計	\$ 330,548	228,603

本公司民國九十九年度及九十八年度認列之存貨相關費用及利益如下：

	99年度	98年度
存貨報廢損失	\$ 718	966
存貨跌價損失	21,616	477
存貨盤(盈)損	(30)	5
	\$ 22,304	1,448

(四) 採權益法之長期股權投資

	99. 12. 31			99年度
被 投 資 公 司	持股比例%	投資成本	帳列餘額	投資(損)益
辛耘晶科技股份有限公司	50.91	\$ 467,343	311,259	(66,522)
偉特力生醫股份有限公司	100.00	10,000	8,097	(1,903)
譜光儀器股份有限公司	100.00	10,000	9,964	(36)
SCIENTECH INVESTMENT CORP.	100.00	75,677	21,181	5,245
		\$ 563,020	350,501	(63,216)

辛耘企業股份有限公司財務報表附註(續)

被投資公司	持股比例%	98.12.31		98年度
		投資成本	帳列餘額	投資損失
辛耘晶技股份有限公司	50.91	\$ 467,343	377,781	(50,169)
SCIENTECH INVESTMENT CORP.	100.00	43,502	(13,595)	(40,541)
		<u>\$ 510,845</u>	<u>364,186</u>	<u>(90,710)</u>

上開採權益法評價之長期股權投資之投資損失，係依被投資公司同期間經會計師查核之財務報表評價。

本公司於民國九十四年透過第三地區模里西斯共和國設立 SCIENTECH INVESTMENT CORP. (以下簡稱 SCIENTECH) 為境外控股公司，截至民國九十九年及九十八年十二月三十一日止，分別已匯出美金 2,340 千元(折合新台幣 75,677 千元)及美金 1,340 千元(折合新台幣 43,502 千元)，並轉投資以下各公司：

1. 於美國設立 SCIENTECH ENGINEERING USA CORP.，主要從事半導體設備及週邊產品之買賣。截至民國九十九年及九十八年十二月三十一日止，累計投資金額皆為美金 100 千元(折合新台幣 3,324 千元)。

2. 於模里西斯共和國設立 SIMPLE INVESTMENT CORP.，截至民國九十九年及九十八年十二月三十一日止，分別已匯出美金 1,905 千元(折合新台幣 61,891 千元)及美金 905 千元(折合新台幣 29,716 千元)另轉投資以下公司：

(1) 於民國九十四年一月轉投資新耕(上海)貿易有限公司，主要經營事業為半導體設備及週邊產品之買賣。截至民國九十九年及九十八年十二月三十一日止，本公司持股比例均為 100%，累計投資金額分別為美金 1,870 千元(折合新台幣 60,755 千元)及美金 870 千元(折合新台幣 28,580 千元)，另轉投資以下公司：

於民國九十九年四月投資新耕(香港)有限公司，主要從事國際貿易業務，截至民國九十九年十二月三十一日止，累計投資金額為美金 200 千元(折合新台幣 6,012 千元)。

本公司於民國九十九年六月投資偉特力生醫股份有限公司，主要從事生物技術批發及製造。截至民國九十九年十二月三十一日止，累計投資價款為新台幣 10,000 千元，持股比例為 100%。

本公司於民國九十九年十二月投資譜光儀器股份有限公司，主要從事一般儀器及精密製造業務。截至民國九十九年十二月三十一日止，累計投資價款為新台幣 10,000 千元，持股比例 100%。

本公司於民國九十五年五月設立辛耘晶技股份有限公司，主要經營事業為晶圓再生服務。本公司於民國九十八年八月因非按原持有比例承購新股，使對其之持股比例增加至 50.91%。

辛耘企業股份有限公司財務報表附註(續)

(五)短期借款

	99.12.31	98.12.31
信用借款	\$ 306,826	334,500
信用狀借款	79,974	-
	<u>\$ 386,800</u>	<u>334,500</u>

上開短期借款於民國九十九年及九十八年十二月三十一日之借款年利率分別為2.06%~2.72%及1.54%~2.67%。截至民國九十九年及九十八年十二月三十一日止之短期借款未使用額度分別約為114,800千元及156,000千元。

(六)長期借款

	<u>借款期間及還款方式</u>	99.12.31	98.12.31
抵押借款	95.01.03~110.04.04 自第四年起按月償還本金及利息	\$ 96,537	138,452
抵押借款	99.04.22~104.04.22 自第二年起按月償還本金及利息	150,000	-
擔保借款	97.01.11~100.01.11 自97.07起分期償還本金及利息	5,000	20,000
減：一年內到期部分		(13,384)	(51,370)
		<u>\$ 238,153</u>	<u>107,082</u>

上開長期借款於民國九十九年及九十八年十二月三十一日之借款年利率分別為1.86%~2.27%及1.84%~2.35%。截至民國九十九年及九十八年十二月三十一日止之長期借款未使用額度均為0千元。

(七)職工退休金

1. 本公司民國九十九年及九十八年十二月三十一日之職工退休基金提撥狀況與應付退休金負債調節如下：

	99.12.31	98.12.31
給付義務：		
既得給付義務	\$ (30,866)	(29,160)
非既得給付義務	(11,074)	(9,949)
累積給付義務	(41,940)	(39,109)
未來薪資增加之影響數	(14,925)	(13,674)
預計給付義務	(56,865)	(52,783)
退休基金資產公平價值	41,954	39,126
提撥狀況	(14,911)	(13,657)
未認列過渡性淨給付義務	3,584	4,626
未認列前期服務成本	2,673	2,864
未認列退休金損失	9,715	8,007
預付退休金	<u>\$ 1,061</u>	<u>1,840</u>

辛耘企業股份有限公司財務報表附註(續)

2. 淨退休金成本組成項目如下：

	99年度	98年度
服務成本	\$ 1,154	1,110
利息成本	1,172	1,307
退休基金資產之預期報酬	(788)	(1,259)
過度性淨給付義務攤銷數	1,041	1,041
前期服務成本攤銷數	191	191
退休金損(益)攤銷數	170	-
淨退休金成本	\$ 2,940	2,390

3. 退休金負債精算假設如下：

	99年度	98年度
折現率	2.25%	2.25%
未來薪資水準增加率	3.00%	3.00%
退休基金資產預期投資報酬率	2.00%	2.00%

4. 本公司民國九十九年度及九十八年度確定提撥退休金辦法下之退休金費用分別為7,810千元及7,087千元，已提撥至勞工保險局。

(八) 所得稅

1. 原依據民國九十八年五月二十七日公布之所得稅法修正條文，自民國九十九年度起營利事業所得稅最高稅率由百分之二十五調降為百分之二十，復又依據民國九十九年六月十五日公布之所得稅法修正條文，自民國九十九年度起營利事業所得稅最高稅率改為百分之十七。本公司民國九十九年度及九十八年度適用之營利事業所得稅法定稅率分別為百分之十七及百分之二十五，並依「所得基本稅額條例」計算基本稅額。

2. 本公司民國九十九年度及九十八年度所得稅費用(利益)組成如下：

	99年度	98年度
當期所得稅費用	\$ 13,528	8,970
遞延所得稅利益	(13,354)	(54,163)
	\$ 174	(45,193)

辛耘企業股份有限公司財務報表附註(續)

上列遞延所得稅利益之組成項目如下：

	99年度	98年度
採權益法認列之國外投資利益(損失)	\$ 892	(8,108)
存貨跌價損失提列數	(3,675)	(96)
未實現兌換損失	(4,358)	(339)
備抵呆帳超限剔除數	(2,103)	(5)
估計保證負債變動數	(1,197)	374
投資抵減淨變動數	(7,699)	(55,499)
聯屬公司間已實現利益	371	(498)
遞延所得稅資產備抵評價變動數	-	4,676
所得稅稅率變動影響數	4,087	4,825
其 他	328	507
	\$ (13,354)	(54,163)

3. 民國九十九年度及九十八年度本公司損益表中所列稅前淨利依規定稅率計算之所得稅與所得稅費用(利益)間之差異調節如下：

	99年度	98年度
稅前淨損依法定稅率計算之所得稅額	\$ 975	444
永久性差異	11,638	-
採權益法認列之國內投資損失	-	12,542
未分配盈餘加徵百分之十所得稅費用	4,231	94
以投資抵減抵繳稅額	(13,901)	(14,210)
投資抵減變動數	(7,699)	(58,458)
遞延所得稅資產備抵評價數	-	4,676
以前年度所得稅低估數	621	113
減損損失	408	-
所得稅稅率變動影響數	4,087	6,869
其 他	(186)	2,737
	\$ 174	(45,193)

辛耘企業股份有限公司財務報表附註(續)

4. 民國九十九年及九十八年十二月三十一日本公司遞延所得稅資產(負債)之暫時性差異、虧損扣除與所得稅扣抵及其個別所得稅影響如下：

	99.12.31		98.12.31	
	金額	所得稅影響數	金額	所得稅影響數
流動遞延所得稅資產：				
提列存貨跌價損失	\$ 47,634	8,098	26,018	5,204
未實現兌換損失	27,429	4,663	1,796	359
估計保固負債	27,979	4,756	20,939	4,188
備抵呆帳超限	27,375	4,654	16,199	3,240
研發及人才培訓投資抵減	-	-	-	1,021
其他	7,985	1,358	7,430	1,486
流動遞延所得稅資產淨額		<u>\$ 23,529</u>		<u>15,498</u>
非流動遞延所得稅資產：				
資產減損損失	\$ 400	68	400	80
採權益法認列之國外投資損失	53,209	9,045	58,454	11,691
聯屬公司間未實現銷貨毛利	3,999	680	6,184	1,237
新興產業投資抵減	-	65,975	-	57,437
遞延所得稅資產備抵評價	-	(4,676)	-	(4,676)
非流動遞延所得稅資產淨額		<u>\$ 71,092</u>		<u>65,769</u>

上列流動遞延所得稅資產淨額列於其他流動資產項下，非流動遞延所得稅資產淨額列於其他資產項下。

5. 本公司之營利事業所得稅結算申報，業奉稽徵機關核定至民國九十七年度。

6. 本公司依據促進產業升級條例之規定取得之投資抵減，可自當年度起五年內抵減各年度應納營利事業所得稅額。截至民國九十九年十二月三十一日止，本公司因投資新興重要策略性產業，依法得享受投資抵減，其尚未抵減之稅額及最後可抵減年度如下：

發生年度	可抵減金額	已抵減數	尚未抵減稅額	屆滿年限
98年度	\$ 57,399	(13,024)	44,375	102年度
99年度	21,600	-	21,600	103年度
合計	<u>\$ 78,999</u>	<u>(13,024)</u>	<u>65,975</u>	

7. 截至民國九十九年及九十八年十二月三十一日，本公司兩稅合一相關資訊如下：

	99.12.31	98.12.31
屬民國八十六年度以前	\$ 3,015	3,015
屬民國八十七年度以後	140,686	139,827
	<u>\$ 143,701</u>	<u>142,842</u>
可扣抵稅額帳戶餘額	<u>\$ 46,398</u>	<u>39,321</u>
	99年度(預計)	98年度(實際)
對中華民國居住者盈餘分配之稅額扣抵比率	<u>32.98%</u>	<u>34.33%</u>

辛耘企業股份有限公司財務報表附註(續)

(九) 股東權益

1. 股本、盈餘分配及增資案

截至民國九十九年及九十八年十二月三十一日止，本公司額定股本總額均為750,000千元，每股面額10元，共為75,000千股，其中並保留50,000千元，計5,000千股，供發行員工認股權憑證使用；截至民國九十九年及九十八年十二月三十一日止，已發行普通股股份均為60,000千股。

本公司於民國九十九年六月十八日經股東會決議，提列法定盈餘公積4,701千元，餘暫不分配。

本公司於民國九十八年六月十九日經股東會決議，提列法定盈餘公積105千元，餘暫不分配。

2. 資本公積

	99.12.31	98.12.31
發行普通股溢價	\$ 225,000	225,000
長期股權投資產生之資本公積	29,831	29,831
庫藏股交易	31	-
	\$ 254,862	254,831

依公司法規定，資本公積需先彌補虧損，始得以已實現之資本公積轉作資本，並不得用以分配現金股利。前項所稱之已實現資本公積，包括超過票面金額發行股票所得之溢價及受領贈與之所得。

3. 法定盈餘公積

依公司法規定，公司就稅後純益分派盈餘時，應先提出百分之十為法定盈餘公積，直至與資本總額相等為止。法定盈餘公積依法通常僅供彌補虧損使用，不得用以分配現金股利。但此項公積之提列數已達實收資本額百分之五十時，得以股東會決議，於其不超過半數之範圍內轉撥資本。

4. 特別盈餘公積

本公司依原證券暨期貨管理委員會(89)台財證(一)第100116號函及金管證一字第0950000507號函之規定，就當年度發生之帳列股東權益減項金額(如：累積換算調整數、金融資產評價之未實現損失)自當年度稅後盈餘與前期未分配盈餘提列相同數額之特別盈餘公積，屬前期累積之股東權益減項金額，則自前期未分配盈餘提列相同數額之特別盈餘公積不得分派。嗣後股東權益減項數額有迴轉時，得就迴轉部份分派盈餘。

5. 保留盈餘

依本公司章程規定，年度總決算如有盈餘，應先提繳稅款，彌補以往虧損，次提百分之十為法定盈餘公積、特別盈餘公積後，如尚有盈餘先就餘額分派董事監察人酬勞零至百分之二，員工紅利百分之五至百分之十五，員工紅利發放對象得包括符合一定條件之從屬公司員工，該一定條件由董事會訂定之；剩餘部份得加計以前年度未分配盈餘，由董事會擬定盈餘分配案，提請股東會決議分配或保留之。

辛耘企業股份有限公司財務報表附註(續)

6. 股利政策

本公司將考量公司所處環境及成長階段，因應未來資金需求及長期財務規劃，兼顧股東利益及平衡股利政策，以不低於股東紅利總額百分之十為原則發放現金股利，惟此現金股利分派比例仍得視當年度營運狀況調整之。

本公司民國九十九年度之員工紅利及董監酬勞分派數，截至民國一〇〇年四月十四日止，尚未經本公司董事會擬議及股東會決議，其相關資訊可俟相關會議召開後至公開資訊觀測站等管道查詢之。

本公司民國九十八年度之員工紅利及董監酬勞分派數，業已於民國九十九年六月十八日經股東會決議，不予分配發放。其相關資訊可至公開資訊觀測站等管道查詢之。

7. 庫藏股票

(1) 本公司民國九十七年十二月三十日經董事會決議，已完成一次買回庫藏股票之交易，其交易明細如下：

決議日	買回日期	買回股數(千股)	買回總金額
97.12.30	98.01.13~98.06.30	1,467\$	19,022

(2) 本公司民國九十九年度及九十八年度庫藏股票變動明細如下：

99 年度					
收回原因	期初股數	本期增加股數	本期減少股數	期末股數	期末金額
本公司轉讓員工而收回之庫藏股	1,467	-	15	1,452\$	18,828

98 年度					
收回原因	期初股數	本期增加股數	本期減少股數	期末股數	期末金額
本公司轉讓員工而收回之庫藏股	-	1,467	-	1,467\$	19,022

本公司於民國九十九年度出售庫藏股票共 15 千股，處分價格高於帳面價值，其差額已列為「資本公積—庫藏股交易」項下。

依證券交易法之規定，公司買回股份之數量比例，不得超過公司已發行股份總數百分之十；收買股份之總金額，不得逾保留盈餘加發行股份溢價及已實現之資本公積之金額。以民國九十九年六月三十日之財務報表為計算基準，本公司可買回股數最高上限為 6,000 千股，收買股份金額最高上限為 304,469 千元。本公司因上述情形於民國九十九年度及九十八年度最高持有已收回股數分別為 1,452 千股及 1,467 千股，收買股份之總金額分別為 18,828 千元及 19,022 千元。

(3) 本公司持有之庫藏股票依證券交易法規定不得質押，於未轉讓前，不得享有股東權利。

辛耘企業股份有限公司財務報表附註(續)

(十)每股虧損

	99 年度		98 年度	
	稅 前	稅 後	稅 前	稅 後
基本每股盈餘				
本期淨利	\$ 5,734	5,560	1,814	47,007
加權平均流通在外股數(千股)	58,542	58,542	58,583	58,583
基本每股盈餘(新台幣元)	\$ 0.10	0.09	0.03	0.80

(十一)金融商品相關資訊

1. 公平價值之資訊：

本公司民國九十九年及九十八年十二月三十一日資產負債表所列示之金融資產與金融負債均以公平價值估計；另於民國九十九年及九十八年十二月三十一日均無衍生性金融商品。

2. 本公司估計金融商品公平價值所使用之方法及假設如下：

(1) 短期金融商品以其在資產負債表上之帳面價值估計其公平價值；因為此類商品到期日甚近，其帳面價值應屬估計公平價值之合理基礎。此方法應用於現金及銀行存款、應收/應付票據及帳款、其他應收款、其他金融資產、長期應收款、短期借款及長期借款。

(2) 金融資產如有活絡市場公開報價時，則以此市場價格為公平價值。若無市場價格可供參考時，則採用評價方法估計，所使用之估計與假設係與市場參與者於金融商品訂價時用以作為估計及假設之資訊一致。

以成本衡量之金融資產－非流動：係投資於未上市(櫃)公司股票，因未於公開市場交易，致實務上無法估計公平價值。

資產負債表外金融商品，其公平價值係以合約金額為準。

3. 本公司以活絡市場公開報價及以評價方法估計之金融資產及金融負債之公平價值明細如下：

	99.12.31		98.12.31	
	公開報價 決定之金額	評價方式 估計之金額	公開報價 決定之金額	評價方式 估計之金額
金融資產：				
現金及銀行存款	\$ 87,771	-	83,232	-
應收票據及帳款(含關係人)	-	313,125	-	286,891
其他應收款－關係人	-	180,300	-	89,845
備供出售金融資產－非流動	-	6,424	-	-
以成本衡量之金融資產－非流動	-	3,600	-	-
長期應收款－關係人	-	76,496	-	68,825
金融負債：				
短期借款	-	386,800	-	334,500
應付票據及帳款(含關係人)	-	212,416	-	146,797
長期借款(含一年內到期之部分)	-	251,537	-	158,452

辛耘企業股份有限公司財務報表附註(續)

資產負債表外金融商品：	99.12.31		98.12.31	
	公開報價 決定之金 額	評價方式 估計之金 額	公開報價 決定之金 額	評價方式 估計之金 額
	信用狀	32,392	-	34,807

4. 財務風險資訊

(1) 市場風險

本公司未持有分類為公平價值變動列入損益之金融資產，故本公司尚無市場價格變動之風險。

本公司部分進貨及銷貨係以美金為計價單位，使本公司既有及未有現金流量之外幣資產及負債有暴露於市場匯率波動之風險，其匯率風險明細如下：

資 產 負 債 淨暴險部位	單位：美金千元／新台幣千元			
	99.12.31		98.12.31	
	美 金	美 金	美 金	美 金
	\$ 9,393	4,978		
	(2,790)	(2,142)		
	\$ 6,603	2,836		
			新 台 幣	
美金/新台幣升值一角將增加兌換利益金額			\$ 660	284

(2) 信用風險

本公司主要的潛在信用風險係源自於應收帳款之金融商品，由於本公司有廣大客戶群，並未顯著集中與單一客戶進行交易且銷售區域分散，故應收帳款之信用風險並無顯著集中之虞。而為降低信用風險，本公司亦定期持續評估客戶財務狀況，惟通常不要求客戶提供擔保品。

(3) 流動性風險

本公司之資本及營運資金足以支應履行所有合約義務，故未有因無法籌措資金以履行合約義務之流動性風險。

(4) 利率變動之現金流量風險

本公司銀行借款係屬浮動利率之負債，故市場利率變動將使銀行借款有效利率隨之變動，而使其未來現金流量產生波動，市場利率增加1%，將使本公司民國九十九年度及九十八年度現金流出分別增加約6,383千元及4,930千元。

辛耘企業股份有限公司財務報表附註(續)

五、關係人交易

(一)關係人之名稱及關係

關係人名稱	與本公司之關係
SCIENTECH ENGINEERING USA CORP. (SCU)	本公司持有100%股權之孫公司
新耕(上海)貿易有限公司(新耕上海)	本公司持有100%股權之孫公司
辛耘晶技股份有限公司(晶技公司)	本公司具控制能力之子公司
安耘貿易股份有限公司(安耘公司)	本公司董事長為該公司董事長之二等親
明技國際股份有限公司(明技公司)	本公司之董事長為該公司之董事長
新耕(香港)有限公司(新耕香港)	本公司持有100%股權之孫公司
偉特力生醫股份有限公司(偉特力公司)	本公司持有100%股權之子公司
謝宏亮	本公司之董事長
全體董事、監察人、總經理及副總經理	本公司主要管理階層

(二)與關係人之間之重大交易事項

本公司於民國九十九年度及九十八年度與關係人之重大交易事項及截至民國九十九年及九十八年十二月三十一日止，相關交易明細如下：

1. 銷 貨

	99年度		98年度	
	金 額	佔本公 司銷貨 淨額%	金 額	佔本公 司銷貨 淨額%
明技公司	\$ 11,632	1	9,388	1
安耘公司	3,148	-	741	-
新耕上海	27,671	2	18,021	2
晶技公司	1,694	-	65,595	6
SCU	2,008	-	9,719	1
偉特力公司	1,253	-	-	-
	\$ 47,406	3	103,464	10

本公司銷售予關係企業之交易價格與一般客戶比較尚無顯著差異。惟收款方式視關係企業資金狀況而定。民國九十九年度及九十八年度，本公司售予晶技公司之銷貨交易所產生之未實現內部利益分別為0千元及2,490千元，截至民國九十九年及九十八年十二月三十一日止，尚有未實現內部利益分別為6,184千元及8,368千元列入其他負債項下。

辛耘企業股份有限公司財務報表附註(續)

2. 進 貨

	99年度		98年度	
	金 額	佔本公 司進貨 淨額%	金 額	佔本公 司進貨 淨額%
明技公司	\$ 178	-	157	-
晶技公司	-	-	1,826	-
SCU	44,278	-	24,939	4
	\$ 44,456	-	26,922	4

本公司向關係企業進貨之交易價格與一般廠商比較並無顯著差異，惟付款方式則視關係企業資金狀況而定。

3. 應收帳款

	99. 12. 31		98. 12. 31	
	金 額	%	金 額	%
明技公司	\$ 11,508	4	5,222	2
新耕上海	1,315	-	15,907	6
晶技公司	-	-	59,796	21
SCU	-	-	1,367	-
偉特力公司	1,316	-	-	-
	\$ 14,139	4	82,292	29

4. 應付帳款

	99. 12. 31		98. 12. 31	
	金 額	%	金 額	%
明技公司	\$ -	-	165	-

5. 其他應收款項

(1) 應收資金融通款

	99年度				利息收入 總 額
	最高餘額		期末餘額	年利率%	
	日 期	金 額			
明技公司	99. 01. 01	\$ 3,041	-	-	-
晶技公司	99. 12. 31	166,169	166,169	2~2.98	2,531
新耕上海	99. 12. 31	13,239	13,239	2.98	419
SCU	99. 06. 30	2,544	473	2.98	140
			\$ 179,881		3,090

辛耘企業股份有限公司財務報表附註(續)

	98年度				
	最高餘額			利率%	利息收入 總額
	日期	金額	期末餘額		
明技公司	98.12.31	\$ 3,041	3,041	-	-
晶技公司	98.12.31	65,000	65,000	2.98	1,614
新耕上海	98.12.31	11,371	11,494	2.98	123
SCU	98.12.31	10,301	10,301	-	-
			<u>\$ 89,836</u>		<u>1,737</u>

上述帳款，部份係正常營業活動所產生應收帳款之逾期金額，本公司依主管機關之規定將其轉列至其他應收款項下，截至民國九十九年及九十八年十二月三十一日止分別為 419 千元及 123 千元之應收利息帳列其他應收款項下。

(2)其他應收款

	性質	99.12.31	98.12.31
		\$	
明技公司	代墊進口貨款	\$ -	9

6. 預付貨款

	99.12.31	98.12.31
SCU	\$ 874	-

7. 長期應收資金融通款(帳列長期應收關係人款)

	99年度				
	最高餘額			利率%	利息收入 總額
	日期	金額	期末餘額		
新耕上海	99.12.31	\$ 39,897	39,897	-	-
晶技公司	99.12.31	34,672	34,672	-	-
明技公司	99.06.30	2,850	1,927	-	-
			<u>\$ 76,496</u>		<u>-</u>

	98年度				
	最高餘額			利率%	利息收入 總額
	日期	金額	期末餘額		
新耕上海	98.06.30	\$ 39,441	35,638	-	-
晶技公司	98.06.30	63,290	31,802	-	-
明技公司	98.12.31	1,385	1,385	-	-
			<u>\$ 68,825</u>		<u>-</u>

辛耘企業股份有限公司財務報表附註(續)

8. 營業費用

	性 質	99 年度	98 年度
晶技公司	進貨	\$ -	44
新耕上海	佣金	-	129
		<u>\$ -</u>	<u>173</u>

9. 什項收入(帳列其他應收款)

	性 質	99. 12. 31	
		金 額	期末應收金額
晶技公司	勞務服務	\$ 1,257	-

	性 質	98. 12. 31	
		金 額	期末應收金額
晶技公司	勞務服務	\$ 1,524	-

10. 租 賃

(1) 租金支出及其他應付款

	99. 12. 31		98. 12. 31	
	金 額	期末應付金額	金 額	期末應付金額
晶技公司	\$ 11,111	-	12,626	-
謝宏亮	4,560	-	4,560	-
	<u>\$ 15,671</u>	<u>-</u>	<u>17,186</u>	<u>-</u>

11. 保 證

(1) 本公司截至民國九十九年及九十八年十二月三十一日止，為關係背書保證如下：

	99. 12. 31	98. 12. 31
	背書保證餘額	背書保證餘額
晶技公司	\$ 754,003	820,000
新耕上海	\$ 2,913	3,203
新耕香港	\$ 78,695	-

(2) 本公司截至民國九十九年及九十八年十二月三十一日止，向金融機構融資，係由本公司董事長謝宏亮先生擔任連帶保證人；而董事長謝宏亮先生另提供個人之房屋及土地作擔保品。

(3) 本公司為辛耘晶技之聯貸案提供背書保證，其金額為670,000千元，保證期間為民國九十六年一月十二日至一〇〇一年一月十一日，另依據該聯貸案之約定，本公司財務資訊之負債總額合計除以有形淨值民國九十六年度及九十五年度不得高於175%，以後年度不得高於150%；另有形淨值自民國九十五年十二月底起不得低於六億元。

(4) 辛耘晶技於民國九十九年度及九十八年度向金融機構融資，係由本公司及本公司董事長謝宏亮先生擔任連帶保證人。

辛耘企業股份有限公司財務報表附註(續)

(5)本公司民國九十九年度及九十八年度均為新耕上海開立信
用狀之連帶保證人。

(三)主要管理階層薪酬總額

本公司民國九十九年度及九十八年度給付董事、監察人、總經理及副總經理等主要管理階層薪酬總額之有關資訊如下：

	99年度	98年度
薪資	\$ 13,369	10,637
獎金及特支費	3,621	3,537
業務執行費用	150	170
員工紅利	-	-

上述金額包含董監酬勞及員工紅利估列數，詳細估列方式請詳
「股東權益」項下之說明。

六、抵質押之資產

抵質押資產	抵質押擔保標的	99.12.31	98.12.31
土地	長期借款	\$ 72,701	72,701
房屋及建築物—淨額	長期借款	251,166	259,422
受限制資產—流動	關稅局及招標設備及短期 借款	6,050	3,203
受限制資產—非流動	向法院申請假扣押	1,380	12,842
		\$ 331,297	348,168

七、重大承諾事項及或有事項

除附註五所列保證事項，本公司其他重大承諾及或有事項如下：

(一)截至民國九十九年及九十八年十二月三十一日止，本公司為購買原料已開狀未使用之信用狀金額分別為32,392千元及34,807千元。

(二)本公司截至民國九十九年十二月三十一日止，以營業租賃承租土地、廠房及辦公室，依約在未來各年度應支付租金總額彙總如下：

	金 額
100.01.01~100.12.31	\$ 20,369
101.01.01~101.12.31	5,045
102.01.01~	288
	\$ 25,702

八、重大之災害損失：無。

九、重大之期後事項：無。

辛耘企業股份有限公司財務報表附註(續)

十、其他

(一)民國九十九年度及九十八年度發生之用人、折舊及攤銷費用依其功能別彙總如下：

性質別	功能別	99年度			98年度		
		屬於營業成本者	屬於營業費用者	合計	屬於營業成本者	屬於營業費用者	合計
用人費用							
薪資費用		17,345	156,864	174,209	13,840	131,383	
勞健保費用		1,232	11,828	13,060	1,112	10,221	
退休金費用		821	9,929	10,750	864	8,613	
其他用人費用		799	5,563	6,362	544	4,308	
折舊費用		927	18,207	19,134	1,465	21,978	
攤銷費用		745	6,935	7,680	836	5,720	

(二)本公司具重大影響之外幣金融資產及負債資訊如下：

	99.12.31			98.12.31			
	外幣	匯率	新台幣	外幣	匯率	新台幣	
金融資產							
貨幣性項目							
美金	\$	12,257	29.1300	357,046	9,172	32.0300	293,784
日幣		74,237	0.3734	27,723	18,069	0.3476	6,281
金融負債							
貨幣性項目							
美金		4,523	29.1300	131,715	2,950	32.0300	94,478

十一、附註揭露事項

民國九十九年度本公司依證券發行人財務報告編製準則規定，應再揭露有關下列事項之相關資訊：

(一)重大交易事項相關資訊：

1. 資金貸與他人：

單位：新台幣千元

編號 (註一)	貸出資金 之公司	貸與 對象	往來 科目	本期 最高餘額	期末 餘額	利率 區間	資金貸 與性質 (註二)	業務往來 金額銷貨 及(進貨)	有短期融 通資金必 要之原因	提列備抵 壞帳金額	擔保品		對個別對象 資金貸與限 額	資金貸與 總限額
											名稱	價值		
0	本公司	辛耘晶技(股) 有限公司	應收資金融 通款及長期 應收款-關 係人	\$ 200,841	200,841	2-2.98%	2	1,694 -	營運週轉	-	本票	118,500	200,775	401,549
0	本公司	SCIENTECH ENGINEERING USA CORP.	應收資金融 通款	2,544	473	2.98%	1	2,008 (44,278)	業務往來	-	-	-	44,278	401,549
0	本公司	明技國際(股) 有限公司	應收資金融 通款及長期 應收款-關 係人	5,327	1,927	- %	2	11,632 (178)	營運週轉	-	-	-	200,775	401,549
0	本公司	新耕(上海)貿 易有限公司	應收資金融 通款及長期 應收款-關 係人	53,136	53,136	2.98%	2	27,671 -	營運週轉	-	-	-	200,775	401,549

註一：編號之填寫方法如下：

1. 公司填0。

2. 被投資公司按公司別由阿拉伯數字1開始依序編號。

辛耘企業股份有限公司財務報表附註(續)

註二：資金貸與性質之填寫方法如下：

- 有業務往來者請填1。
- 有短期融通資金之必要者請填2。

註三：本公司資金貸與總額訂為：

1. 與有業務往來之公司或行號間之總貸與金額以不超過本公司淨值之百分之四十為限。
2. 惟因公司間或與行號間有短期融通資金之必要而將資金貸與他人之總額，以不超過本公司淨值之百分之四十為限。

對單一對象資金貸與之限額訂為：

1. 與本公司有業務往來之公司或行號，個別貸與金額以不超過雙方間業務往來金額為限。所稱業務往來金額係指雙方間進貨或銷貨金額孰高者。
2. 有短期融通資金必要之公司或行號，個別貸與金額以不超過本公司淨值百分之二十為限。

2. 為他人背書保證：

單位：新台幣千元/千股

編號 (註一)	背書保證者 公司名稱	被背書保證對象		對單一企業 背書保證限額 (註二)	本期最高背 書保證餘額 (註四)	期末背書 保證餘額 (註四)	以財產擔保之 背書保證金額	累計背書保證金 額佔最近期財務 報表淨值之比率	背書保證 最高限額 (註二)
		公司名稱	關係						
0	本公司	辛耘晶技股份有限公司	具控制能力之 子公司	\$ 1,505,810	754,003	754,003	-	75.11%	2,007,746
0	"	新耕(上海)貿易有限公司	本公司持有 100%股權之孫 公司	1,505,810	2,913 (美金100千 元)	2,913	-	-	2,007,746
0	"	新耕(香港)有限公司	本公司持有 100%股權之孫 公司	1,505,810	78,695	78,695	-	7.84%	2,007,746

註一：編號之填寫方法如下：

1. 發行人填0。
2. 被投資公司按公司別由阿拉伯數字1開始依序編號。

註二：本公司對"單一企業"背書保證限額，除本公司直接及間接持有普通股股權超過百分之五十之子公司，不得超過當期淨值百分之一百五十與本公司採權益法投資之被投資公司不得超過當期淨值百分之一百外，其餘不得超過當期淨值百分之二十。另對背書保證最高限額為財務報表淨值百分之二百。

註三：與本公司因業務往來關係而從事背書保證者，除上述限額外，其個別背書保證金額以不超過雙方間業務往來金額為限。所稱業務往來金額係指雙方間進貨或銷貨金額孰高者。

註四：係以財務報告日之匯率美金：新台幣=1:29.13予以換算。

3. 期末持有有價證券情形：

單位：新台幣千元/千股

持有之 公司	有價證券 種類及名稱	與有價證券 發行人之關係	帳列 科目	期 末				備 註
				股 數	帳面金額	持股比率	市 價 (註)	
本公司	股票	本公司具控制能力之子公司	採權益法之長期股權投資	43,277	\$ 311,259	50.91%	-	
"	辛耘晶技股份有限公司	本公司持有100%股權之被投資公司	採權益法之長期股權投資	1,000	8,097	100.00%	-	
"	股票	偉特力生醫股份有限公司	採權益法之長期股權投資	1,000	9,964	100.00%	-	
"	股票	本公司持有100%股權之被投資公司	採權益法之長期股權投資	600	3,600	16.67%	-	
"	股票	譜光儀器股份有限公司	以成本衡量之金融資產—非流動					
"	股票	本公司持有100%股權之被投資公司	採權益法之長期股權投資	2,340	21,181	100.00%	-	
"	公司債	無	備供出售金融資產—非流動	-	6,424	-	-	
	REVERA INCORPORATED							

註：無公開市價者，因其未於公開市場交易，致實務上無法估計公平價值。

4. 累積買進或賣出同一有價證券之金額達新台幣一億元或實收資本額百分之二十以上者：無。
5. 取得不動產之金額達新台幣一億元或實收資本額百分之二十以上者：無。
6. 處分不動產之金額達新台幣一億元或實收資本額百分之二十以上者：無。

辛耘企業股份有限公司財務報表附註(續)

7. 與關係人進、銷貨之金額達新台幣一億元或實收資本額百分之二十以上者：無。
 8. 應收關係人款項達新台幣一億元或實收資本額百分之二十以上者：

單位：新台幣千元

帳列應收款項之公司	交易對象	關係	應收關係人款項餘額	週轉率%	逾期應收關係人款項		應收關係人款項期後收回金額	提列備抵呆帳金額
					金額	處理方式		
本公司	辛耘晶技股份有限公司	本公司具有控制力之子公司	應收帳款： - 其他應收款： 166,169 長期應收款： 34,672	-	-	逾期180天以上之應收帳款則轉列應收資金金融通款 逾期365天以上之應收帳款則轉列長期應收款	- 註	-

註：截至民國一〇〇年四月十四日止尚未有收回金額。

9. 從事衍生性商品交易：無。
 (二) 轉投資事業相關資訊：

1. 被投資公司名稱、所在地區...等相關資訊：

單位：新台幣千元/千股

投資公司名稱	被投資公司名稱	所在地區	主要營業項目	原始投資金額		期末持有			被投資公司本期利益(損失)	本期認列之投資利益(損失)	備註
				本期期末	上期期末	股數	比率	帳面金額			
本公司	辛耘晶技股份有限公司	新竹縣中華路十六號	(註一：1.)	467,343	467,343	43,277	50.91%	311,259	(130,666)	(66,522)	
本公司	偉特力生醫股份有限公司	台北市內湖區瑞光路二百零八號十一樓	(註一：4.)	10,000	-	1,000	100.00%	8,097	(1,903)	(1,903)	
本公司	譜光儀器股份有限公司	台北市內湖區瑞光路二百零八號十一樓	(註一：6.)	10,000	-	1,000	100.00%	9,964	(36)	(36)	
本公司	SCIEN TECH INVESTMENT CORP.	模里西斯	(註一：2.)	75,677	43,502	2,340	100.00%	21,181	5,245	5,245	
SCIEN TECH INVESTMENT CORP.	SCIEN TECH ENGINEERING USA CORP.	美國加州	(註一：3.)	3,324	3,324	100	100.00%	14,179	212	212	
SCIEN TECH INVESTMENT CORP.	SIMPLE INVESTMENT CORP.	模里西斯	(註一：2.)	61,891	29,716	-	100.00%	4,178	4,951	4,951	
SIMPLE INVESTMENT CORP.	新耕(上海)貿易有限公司	中國上海市	(註一：3.)	60,755	28,580	-	100.00%	4,301	4,871	4,871	
新耕(上海)貿易有限公司	新耕(香港)有限公司	香港	(註一：5.)	6,012	-	-	100.00%	18,699	13,940	13,940	

- 註一：1. 晶圓再生服務。
 2. 投資業務。
 3. 半導體設備及週邊產品之買賣。
 4. 生物技術批發及製造。
 5. 國際貿易業務。
 6. 一般儀器及精密儀器製造等。

2. 資金貸與他人：無。
 3. 為他人背書保證：無。
 4. 期末持有有價證券情形：

單位：新台幣千元/千股

持有之公司	有價證券種類及名稱	與有價證券發行人之關係	帳列科目	期		末		備註
				股數	帳面金額	持股比例	市價	
SCIEN TECH INVESTMENT CORP.	股票 SCIEN TECH ENGINEERING USA CORP.	本公司間接持有100%股權之子公司	採權益法之長期股權投資	100	14,179	100.00%	-	註1

辛耘企業股份有限公司財務報表附註(續)

持有之公司	有價證券 種類及名稱	與有價證券 發行人之關係	帳列 科目	期 末				備註
				股 數	帳面金額	持股比率	市 價	
SCIENTECH INVESTMENT CORP.	股票 SIMPLE INVESTMENT CORP.	本公司間接持有 100%股權之子公司	採權益法之長 期股權投資	-	4,178	100.00%	-	註1
SCIENTECH INVESTMENT CORP.	股票 SIGLAZ	本公司間接持有 15.8%股權之被投 資公司	以成本衡量之 金融資產－非 流動	1,100	-	15.80%	-	註1、2
SIMPLE INVESTMENT CORP.	股票 新耕(上海)貿易 有限公司	本公司間接持有 100%股權之子公司	採權益法之長 期股權投資	-	4,301	100.00%	-	註1
新耕(上海)貿易有限公 司	股票 新耕(香港)有限 公司	本公司間接持有 100%股權之子公司	採權益法之長 期股權投資	-	18,699	100.00%	-	註1

註1：本公司轉投資之被投資公司皆無公開市價，致實務上無法估計公平價值。

註2：已提列100%備抵。

5. 累積買進或賣出同一有價證券之金額達新台幣一億元或實收資本額百分之二十以上者：無。
6. 取得不動產之金額達新台幣一億元或實收資本額百分之二十以上者：無。
7. 處分不動產之金額達新台幣一億元或實收資本額百分之二十以上者：無。
8. 與關係人進、銷貨之金額達新台幣一億元或實收資本額百分之二十以上者：無。
9. 應收關係人款項達新台幣一億元或實收資本額百分之二十以上者：無。
10. 從事衍生性商品交易：無。

(三)大陸投資資訊：

1. 轉投資大陸地區之事業相關資訊

單位：新台幣千元

大陸被投資 公司名稱	主要營業項目	實收資本額	投資 方式	本期期初自 台灣匯出累 積投資金額	本期匯出或收 回投資金額		本期期末自 台灣匯出累 積投資金額	本公司直接 或間接投資 之持股比例	本期認列投 資損益 (註二)	期末投資 帳面價值	截至本期 止已匯回 投資收益
					匯 出	收 回					
新耕(上海)貿 易有限公司	半導體設備及週 邊產品之買賣	60,755 (美金1,870 千元)	註1	28,580 (美金870 千元)	32,175 (美金 1,000 千元)	-	60,755 (美金1,870 千元)	100%	4,871	4,301	-

2. 轉投資大陸地區限額

單位：新台幣千元

本期期末累計自台灣匯出 赴大陸地區投資金額	經濟部投審會核准投資金額 (註3)	依經濟部投審會規定 赴大陸地區投資限額(註4)
60,755 (美金1,870千元)	58,260 (美金2,000千元)	602,324

註1：投資方式為透過轉投資第三地區現有公司再投資大陸公司。

註2：本期投資損益之認列，係依被投資公司同期間經會計師查核簽證之財務報表評價。

註3：係以財務報告日之匯率美金：新台幣=1：29.13予以換算。

註4：係投審會於民國九十七年八月二十九日修正「在大陸地區從事投資或技術合作審查原則有關大陸投資限額計算」之規定，已修改為淨值之百分之六十。

3. 本公司與大陸被投資公司直接或間接經由第三地區事業與轉投資公司所發生之重大交易事項，暨其價格、付款條件、未實現損益：
本公司民國九十九年度與大陸被投資公司直接或間接之重大交易事項，請詳附註五關係人交易之說明。

十二、部門別財務資訊：

(一) 產業別財務資訊

本公司於民國九十九年度及九十八年度，主要產業部門尚維持單一產業部門。

(二) 地區別資訊

本公司民國九十九年度及九十八年度尚無國外營運部門機構，國外銷售由營業部統籌。

(三) 外銷銷貨資訊

本公司民國九十九年度及九十八年度外銷銷貨總額，明細如下：

	99年度	98年度
亞洲	\$ 365,653	261,691
美洲	25,432	31,959
歐洲	7,738	11,434
	<u>\$ 398,823</u>	<u>305,084</u>

(四) 重要客戶資訊

本公司民國九十九年度及九十八年度其收入占銷貨收入淨額10%以上客戶明細如下：

客戶名稱	99年度		98年度	
	銷貨淨額	所佔比例%	銷貨淨額	所佔比例%
甲公司	\$ 219,018	13.98	135,437	12.40

會計師查核報告

辛耘企業股份有限公司董事會 公鑒：

辛耘企業股份有限公司及其子公司民國九十九年及九十八年十二月三十一日之合併資產負債表，暨截至各該日止之民國九十九年度及九十八年度之合併損益表、合併股東權益變動表及合併現金流量表，業經本會計師查核竣事。上開合併財務報表之編製係管理階層之責任，本會計師之責任則為根據查核結果對上開財務報表表示意見。民國九十八年度列入上開合併財務報表之子公司中，有關SCIENTECH ENGINEERING USA CORP.之民國九十八年度財務報表未經本會計師查核，而係由其他會計師查核。因此，本會計師對上開合併財務報表所表達之意見中，有關SCIENTECH ENGINEERING USA CORP.財務報表所列之金額，係依據其他會計師之查核報告，其民國九十八年十二月三十一日之資產總額為新台幣40,407千元，占合併資產總額之1.30%；民國九十八年度之營業收入淨額為新台幣84,047千元，占合併營業收入淨額之6.15%。

本會計師係依照會計師查核簽證財務報表規則及一般公認審計準則規劃並執行查核工作，以合理確信合併財務報表有無重大不實表達。此項查核工作包括以抽查方式獲取合併財務報表所列金額及所揭露事項之查核證據、評估管理階層編製合併財務報表所採用之會計原則及所作之重大會計估計，暨評估財務報表整體之表達。本會計師相信此項查核工作可對所表示之意見提供合理之依據。

依本會計師之意見，基於本會計師之查核結果及其他會計師之查核報告第一段所述合併財務報表在所有重大方面係依照證券發行人財務報告編製準則、商業會計法及商業會計處理準則中與財務會計準則相關之規定及一般公認會計原則編製，足以允當表達辛耘企業股份有限公司及其子公司民國九十九年及九十八年十二月三十一日之財務狀況，暨截至各該日止之民國九十九年度及九十八年度之合併經營成果與合併現金流量。

安侯建業聯合會計師事務所

呂 觀 文



會 計 師：

蔡 松 棋



證券主管機關： 金管證六字第 0940100754 號
核准簽證文號 (90)台財證(六)字第 166967 號
民國 一 〇 〇 年 四 月 十 四 日

辛耘企業股份有限公司及其子公司

合併資產負債表

民國九十九年及九十八年十二月三十一日

單位：新台幣千元

	99.12.31		98.12.31			99.12.31		98.12.31	
	金額	%	金額	%		金額	%	金額	%
資 產					負債及股東權益				
流動資產：					流動負債：				
1100 現金及銀行存款(附註四(一))	\$ 208,400	6	159,597	6	2100 短期借款(附註(四)、五及六)	\$ 472,204	14	384,500	12
1120 應收票據	29,397	1	8,752	-	2140 應付票據及帳款(附註五)	391,896	12	185,653	6
1140 應收帳款淨額(減：備抵壞帳分別為32,458千元及19,905千元)	469,776	15	255,779	8	2170 應付費用	73,549	2	44,611	1
1150 應收帳款—關係人淨額(附註五)	11,508	-	5,222	-	2224 應付設備款	58,272	2	81,061	3
1180 其他應收款—關係人(附註五)	-	-	3,050	-	2160 應付所得稅	15,885	-	11,981	-
1210 存貨淨額(附註四(三))	430,973	13	302,025	11	2261 預收貨款	65,558	1	55,630	2
1261 預付貨款	98,374	3	94,662	3	2272 一年內到期之長期借款(附註四(五)、五及六)	263,384	8	121,370	4
1291 受限制資產(附註六)	7,529	-	3,725	-	2288 應付租賃款—流動(附註十)	18,660	1	18,660	1
1298 其他流動資產(附註四(六)(七)及七)	57,849	2	66,293	2	2298 其他流動負債	39,005	1	30,976	1
流動資產合計	1,313,806	40	899,105	30	流動負債合計	1,398,413	41	934,442	30
基金及長期投資：					長期負債：				
1450 備供出售金融資產—非流動(附註四(二))	6,424	-	-	-	2420 長期借款(附註五及六)	658,153	20	777,082	25
1480 以成本衡量之金融資產—非流動(附註四(二))	3,600	-	-	-	2446 應付租賃款—非流動(附註十)	10,885	-	29,545	1
基金及長期投資合計	10,024	-	-	-	長期負債合計	669,038	20	806,627	26
固定資產(附註六)：					28XX 其他負債合計	606	-	606	-
成 本：					負債合計	2,068,057	61	1,741,675	56
1501 土地	216,472	7	216,472	7	股東權益(附註四(八))：				
1521 房屋及建築	1,161,095	34	1,182,556	39	3110 普通股股本	600,000	18	600,000	19
1531 機器設備	1,095,607	32	1,058,866	34	32XX 資本公積	254,862	8	254,831	8
1551 運輸設備	6,680	-	9,241	-	保留盈餘：				
1561 辦公設備	27,300	1	40,786	1	3310 法定盈餘公積	25,425	1	20,724	1
1688 其他設備	9,932	-	8,272	-	3351 累積盈餘	143,701	4	142,842	5
	2,517,086	74	2,516,193	81	3420 累積換算調整數	(1,287)	-	1,357	-
15X9 減：累計折舊	687,686	20	510,769	16	3440 庫藏股票	(18,828)	(1)	(19,022)	(1)
1672 預付設備款	1,486	-	6,952	-	母公司股東權益小計	1,003,873	30	1,000,732	32
固定資產淨額	1,830,886	54	2,012,376	65	3610 少數股權	300,130	9	364,274	12
17XX 無形資產	4,003	-	7,105	-	股東權益合計	1,304,003	39	1,365,006	44
其他資產：					重大承諾事項及或有事項(附註七)				
1820 存出保證金	47,960	1	11,723	-					
1830 遞延費用	9,256	-	6,476	-					
1853 長期應收款—關係人(附註五)	1,927	-	1,385	-					
1888 其他資產(附註四(七)及六)	154,198	5	168,511	5					
資產總計	\$ 3,372,060	100	3,106,681	100	負債及股東權益總計	\$ 3,372,060	100	3,106,681	100

董事長：



經理人：



(請詳閱後附合併財務報表附註)

會計主管：



~5~

辛耘企業股份有限公司及其子公司

合併損益表

民國九十九年及九十八年一月一日至十二月三十一日

單位：新台幣千元

	99年度		98年度	
	金額	%	金額	%
營業收入：				
4110 銷貨收入	\$ 2,221,950	98	1,287,835	94
4600 勞務收入	106,151	5	98,944	7
4170 減：銷貨退回	52,594	2	20,266	1
營業收入淨額(附註五)	2,275,507	101	1,366,513	100
5000 營業成本(附註五)	1,732,568	76	966,030	71
營業毛利	542,939	25	400,483	29
營業費用：				
6100 推銷費用	348,456	14	254,086	19
6200 管理及總務費用	89,740	4	82,282	6
6300 研究發展費用	113,564	5	100,465	7
6300 營業費用合計	551,760	23	436,833	32
6900 營業淨損	(8,821)	2	(36,350)	(3)
營業外收入及利益：				
7110 利息收入	756	-	318	-
7130 處分固定資產利益	8,544	-	1,124	-
7250 壞帳轉回利益	638	-	1,440	-
7480 什項收入	13,644	1	15,284	1
	23,582	1	18,166	1
營業外費用及損失：				
7510 利息費用	34,232	2	31,862	2
7530 處分固定資產損失	418	-	-	-
7560 兌換損失	24,922	1	4,067	-
7630 減損損失(附註四(二))	2,400	-	7,272	1
7880 什項支出	2,143	-	1,438	-
	64,115	3	44,639	3
7900 稅前淨損	(49,354)	-	(62,823)	(5)
8110 所得稅費用(利益)(附註四(七))	9,230	-	(59,660)	(4)
合併總損失	\$ (58,584)	-	(3,163)	(1)
歸屬予：				
母公司股東淨利	\$ 5,560	2	47,007	3
9602 少數股權淨損	(64,144)	(2)	(50,170)	(4)
	\$ (58,584)	-	(3,163)	(1)
	稅前	稅後	稅前	稅後
9750 基本每股盈餘(單位：新台幣元；附註四(九))	\$ 0.10	0.09	0.03	0.80

(請詳閱後附合併財務報表附註)

董事長：謝宏亮



經理人：謝宏亮



會計主管：莊紹哲



辛耘企業股份有限公司及其子公司
 合併股東權益變動表
 民國九十九年及九十八年一月一日至十二月三十一日

單位：新台幣千元

	普通股 股本	資本公積	保留盈餘		累積換算 調整數	庫藏股	少數股權	合 計
			法定盈 餘公積	累積盈餘				
民國九十八年一月一日期初餘額	\$ 600,000	259,546	20,619	95,940	785	-	406,197	1,383,087
民國九十八年度盈餘指撥及分配：								
提列法定盈餘公積	-	-	105	(105)	-	-	-	-
民國九十八年度稅後淨利	-	-	-	47,007	-	-	(50,170)	(3,163)
累積換算調整數變動	-	-	-	-	572	-	-	572
庫藏股買回	-	-	-	-	-	(19,022)	-	(19,022)
未依持股比例認購長期投資	-	(4,715)	-	-	-	-	-	(4,715)
少數股權	-	-	-	-	-	-	8,247	8,247
民國九十八年十二月三十一日餘額	600,000	254,831	20,724	142,842	1,357	(19,022)	364,274	1,365,006
民國九十八年度盈餘指撥及分配：								
提列法定盈餘公積	-	-	4,701	(4,701)	-	-	-	-
民國九十九年度稅後淨利	-	-	-	5,560	-	-	(64,144)	(58,584)
累積換算調整數變動	-	-	-	-	(2,644)	-	-	(2,644)
庫藏股交易	-	31	-	-	-	194	-	225
民國九十九年十二月三十一日餘額	\$ 600,000	254,862	25,425	143,701	(1,287)	(18,828)	300,130	1,304,003

董事長：謝宏亮



(請詳閱後附財務報表附註)
 經理人：謝宏亮



會計主管：莊紹哲



辛耘企業股份有限公司及其子公司

合併現金流量表

民國九十九年及九十八年一月一日至十二月三十一日

單位：新台幣千元

	99年度	98年度
營業活動之現金流量：		
本期淨損	\$ (58,584)	(3,163)
調整項目：		
折舊費用	216,551	195,742
攤銷費用	8,179	7,946
呆帳費用提列(回升利益)數	12,553	(386)
存貨跌價及呆滯損失(回升利益)	22,348	(2,943)
處分及報廢固定資產利益	(8,126)	(1,124)
減損損失	2,400	7,272
遞延所得稅利益	(4,335)	(68,360)
營業資產及負債之淨變動：		
營業資產之淨變動：		
應收票據(增加)減少	(20,645)	8,979
應收帳款增加	(226,550)	(8,842)
應收帳款—關係人增加	(6,286)	(1,904)
其他應收款增減—關係人減少(增加)	3,050	(1,966)
存貨(增加)減少	(134,006)	168,175
預付款項(增加)減少	(6,104)	35,360
其他流動資產減少(增加)	16,189	(12,353)
營業負債之淨變動：		
應付帳款增加	206,243	7,376
應付所得稅增加	3,904	7,863
應付費用增加	28,938	17,081
其他應付款項減少	(118,929)	-
預收款項增加(減少)	9,928	(161,844)
其他流動負債增加	7,609	1,656
營業活動之淨現金流(出)入	(45,673)	194,565
投資活動之現金流量：		
取得備供出售金融資產	(6,424)	-
取得以成本衡量之金融資產	(6,000)	-
購置固定資產	(84,904)	(189,765)
處分固定資產價款	20,591	2,001
存出保證金增加	(36,237)	(2,721)
遞延費用增加	(6,839)	(2,165)
受限制資產減少(增加)	7,810	(9,537)
無形資產增加	(1,018)	(5,488)
長期應收款—關係人增加	(542)	(1,385)
其他資產增加	(600)	(600)
投資活動之淨現金流出	(114,163)	(209,660)
融資活動之現金流量：		
短期借款增加	87,704	14,208
長期借款增加(減少)	142,014	(79,792)
存入保證金增加	-	606
應付租賃款(減少)增加	(18,660)	48,205
庫藏股票買回成本	-	(19,022)
庫藏股票處分價款	225	-
少數股權變動	-	3,532
融資活動之淨現金流入(出)	211,283	(32,263)
匯率影響數	(2,644)	572
本期現金及銀行存款增加(減少)數	48,803	(46,786)
期初現金及銀行存款餘額	159,597	206,383
期末現金及銀行存款餘額	\$ 208,400	\$ 159,597
現金流量資訊之補充揭露：		
本期支付利息	\$ 41,240	\$ 34,172
支付所得稅	\$ 8,690	\$ 624
不影響現金流量之投資及融資活動：		
一年內到期之長期負債	\$ 13,384	\$ 121,370
累積換算調整數	\$ 2,644	\$ 572

董事長：謝宏亮



(請詳閱後附財務報表附註)
經理人：謝宏亮



會計主管：莊紹哲



辛耘企業股份有限公司及其子公司
合併財務報表附註
民國九十九年及九十八年十二月三十一日
(除另有註明者外，所有金額均以新台幣千元為單位)

一、公司沿革

辛耘企業股份有限公司(以下簡稱本公司)，於民國六十八年十月十七日依中華民國公司法規定組織並核准設立登記。本公司主要經營之事業包括半導體製造設備、電腦及電腦週邊設備、電子零件及電子儀器通訊設備、科學分析儀器及上述相關設備之研發、生產、銷售及維修服務及一般進出口貿易業務及代理國內外有關廠商產品之報價投標業務。

本公司之合併子公司(本公司及合併子公司以下簡稱合併公司)依其業務特性概述如下：

辛耘晶技股份有限公司(以下簡稱辛耘晶技)於民國九十五年五月十七日設立，主要經營事業為晶圓再生服務。

偉特力生醫股份有限公司(以下簡稱偉特力)於民國九十九年六月二十九日設立於中華民國，從事生物技術批發及製造等。

譜光儀器股份有限公司(以下簡稱譜光儀器)於民國九十九年十二月八日設立於中華民國，從事一般儀器及精密儀器製造業務。

SCIENTECH INVESTMENT CORP. 於民國九十四年一月二十日設立於模里西斯共和國，主要業務為境外投資控股公司。

SIMPLE INVESTMENT CORP. 於民國九十四年一月二十日設立於模里西斯共和國，主要業務為境外投資控股公司。

SCIENTECH ENGINEERING USA CORP.(以下簡稱 SCU)於民國九十四年三月二十九日設立於美國，主要經營事業為半導體設備及週邊產品之買賣。

新耕(上海)貿易有限公司(以下簡稱上海新耕)於民國九十一年一月二十四日設立於中華人民共和國，主要營業項目為國際貿易、轉口貿易、保稅區內貿易及區內貿易代理；保稅區內商業性簡單加工；貿易諮詢服務及商品展示。

新耕(香港)有限公司(以下簡稱香港新耕)於民國九十九年六月二十日設立於香港，主要營業項目為國際貿易業務。

民國九十九年及九十八年十二月三十一日，合併公司之員工人數分別為 486 人及 399 人。

辛耘企業股份有限公司及其子公司合併財務報表附註(續)

二、重要會計政策之彙總說明

合併公司財務報表係依照證券發行人財務報告編製準則及一般公認會計原則編製。重要會計政策及衡量基礎彙總說明如下：

(一)合併財務報表編製之原則

本公司直接或間接持有被投資公司普通股股權百分之五十以上，及直接或間接持有普通股股權雖未達百分之五十，但本公司對其具有實質控制能力，構成母子公司關係者，其財務報表予以合併。編製合併報表時，業已沖銷與子公司間重大之交易及其餘額。

本公司投資成本與子公司股權淨值間之差額，若無法分析產生之直接原因者，如屬投資成本超過所取得子公司可辨認淨資產公平價值，應將超過部份列為商譽。

1. 列入合併財務報表之子公司：

投資公司 名稱	子公司名稱	業務性質	所持股權百分比		說 明
			99.12.31	98.12.31	
本公司	辛耘晶技	晶圓再生服務	50.91%	50%	係本公司具控制能力之子公司
本公司	偉特力	生物技術批發及製造	100%	-	係本公司直接持有 100%股權之子公司
本公司	譜光儀器	一般儀器及精密儀器製造業務	100%	-	係本公司直接持有 100%股權之子公司
本公司	SCIENTECH INVESTMENT CORP.	投資控股	100%	100%	係本公司直接持有 100%股權之子公司
SCIENTECH INVESTMENT CORP.	SCU	半導體設備及週邊產品之買賣	100%	100%	係本公司間接持有 100%股權之子公司
SCIENTECH INVESTMENT CORP.	SIMPLE INVESTMENT CORP.	投資控股	100%	100%	係本公司間接持有 100%股權之子公司
SIMPLE INVESTMENT CORP.	上海新耕	半導體設備及週邊產品之買賣	100%	100%	係本公司間接持有 100%股權之子公司
上海新耕	香港新耕	國際貿易業務	100%	-	係本公司間接持有 100%股權之子公司

列入上開合併報表之子公司財務資料，SCIENTECH ENGINEERING USA CORP. 民國九十八年度係依據其他經會計師之查核報告評價。

2. 未列入合併財務報表之子公司：無。

(二)會計估計

合併公司於編製財務報表時，業已依規定對財務報表所列資產、負債、收益、費損及或有事項，採用必要之假設及估計加以衡量、評估與揭露，惟該等估計與實際結果可能存有差異。

辛耘企業股份有限公司及其子公司合併財務報表附註(續)

(三)外幣交易及外幣報表換算

合併公司以新台幣記帳。非衍生性商品之外幣交易依交易日之即期匯率入帳；資產負債表日之外幣貨幣性資產或負債，依當日之即期匯率換算，產生之兌換差額列為當期損益。外幣非貨幣性資產或負債按交易日之歷史匯率衡量；但以公平價值衡量之外幣非貨幣性資產或負債，則按資產負債表日即期匯率換算，如屬公平價值變動認列為當期損益者，兌換差額亦認列為當期損益；如屬公平價值變動認列為股東權益調整項目者，兌換差額亦認列為股東權益調整項目。

合併公司採權益法評價之國外長期股權投資皆以功能性貨幣記帳，其外幣財務報表換算為本國貨幣財務報表所產生之換算差額，以稅後淨額列入股東權益項下之累積換算調整數。

(四)資產與負債區分流動與非流動之分類標準

現金或約當現金、為交易目的而持有或短期間持有且預期將於資產負債表日後十二個月內變現或耗用之資產，列為流動資產；非屬流動資產者列為非流動資產。

負債預期於資產負債表日後十二個月內清償者列為流動負債；非屬流動負債者列為非流動負債。

(五)資產減損

依財務會計準則公報第三十五號「資產減損之會計處理準則」之規定，本公司於資產負債表日就有減損跡象之資產，估計其可回收金額，就可回收金額低於帳面價值之資產，認列減損損失。商譽以外之資產，於以前年度所認列之累積減損損失，嗣後若已不存在或減少，即予迴轉，增加資產帳面價值至可回收金額，惟不超過資產在未認列減損損失下，減除應提列折舊或攤銷後之數額。商譽、非確定耐用年限無形資產及尚未可供使用之無形資產，每年定期進行減損測試，並就可回收金額低於帳面價值之部分，認列減損損失。

(六)金融資產

本公司金融商品係採交易日會計，於原始認列時，將金融商品以公平價值衡量，除以公平價值衡量且公平價值變動認列為損益之金融商品外，其他金融商品之原始認列金額則加計取得或發行之交易成本。在原始認列後，依本公司持有或發行之目的分類及衡量如下：

1. 以成本衡量之金融資產：無法可靠衡量公平價值之權益商品投資，以原始認列之成本衡量。若有減損之客觀證據，則認列減損損失，此減損金額不予迴轉。
2. 備供出售金融資產：係以公平價值評價，除減損損失及貨幣性金融資產外幣兌換損益外，於金融資產除列前，認列為股東權益調整項目。於除列時，將累積之利益或損失列入當期損益。若有減損之客觀證據，則認列減損損失。若後續期間減損金額減少，備供出售權益商品之減損減少金額，認列為股東權益調整項目；備供出售債務商品之減損減少金額若明顯與認列減損後發生之事件有關，則予以迴轉並認列為當期損益。

辛耘企業股份有限公司及其子公司合併財務報表附註(續)

(七)備抵壞帳

備抵壞帳之提列係依據各應收款項之可收現性評估提列。備抵壞帳金額之決定，係依據過去收款經驗、客戶信用評等及帳齡分析並考量內部授信政策後提列。

(八)存貨

合併公司自民國九十八年一月一日(含)起，適用新修訂之財務會計準則第十號公報「存貨之會計處理準則」。存貨之原始成本為使存貨達到可供銷售或可供生產之狀態及地點所發生之必要支出，其中固定製造費用係按生產設備之正常產能分攤至製成品及在製品，變動製造費用則以實際產量分攤基礎。續後，以成本與淨變現價值孰低衡量，成本係採加權平均法計算，淨變現價值則以資產負債表日正常營業下之估計售價減除至完工尚需投入之成本及銷售費用為計算基礎。

(九)固定資產及其折舊

固定資產係以購建成本入帳。除土地外，各項固定資產之折舊以購建成本為基礎，於估計使用年限內按直線法計算提列。其估計使用年限屆滿仍繼續使用者，按其估計再使用年限續提列折舊。本公司依中華民國會計研究發展基金會解釋函令97.11.20基秘字第340號，將固定資產於非用以生產存貨之期間所估計之拆除或復原義務列為固定資產成本。而一項固定資產之任一組成部分，相對於總成本而言係屬重大時，財該部分係個別提列折舊。本公司每年定期於會計年度終了時，評估固定資產剩餘耐用年限、折舊方法及殘值。剩餘耐用年限、折舊方法及殘值變動，均視為會計估計變動。

主要固定資產之耐用年數如下：

1. 房屋及建築：5~55年；
2. 機器設備：5年；
3. 運輸設備：3~5年；
4. 辦公設備：3~5年；
5. 其他設備：5年。

凡支出效益及於以後各期之重大改良或大修支出列為資本支出，經常性維護或修理支出則列為當期費用。處分固定資產之損益列為營業外收益或費損項下。

(十)無形資產

合併公司適用財務會計準則公報第三十七號「無形資產之會計處理準則」，依該號公報規定，原始認列無形資產時以成本衡量。續後，再減除累計攤銷及累計減損損失後之金額作為帳面價值。係電腦軟體成本及使用權等，以取得成本為入帳基礎，採用直線法依其耐用年限或合約年限採1~3年分期攤銷。每年至少於會計年度終了時評估無形資產之殘值、攤銷期間及攤銷方法。殘值、攤銷期間及攤銷方法之變動，均視為會計估計變動。

辛耘企業股份有限公司及其子公司合併財務報表附註(續)

(十一)遞延費用

係新設廠房水電線路費及裝潢費等支出，以取得成本為入帳基礎，並按估計效益年限三至六年採直線法平均攤銷。

(十二)職工退休辦法及基金之提撥

本公司職工退休辦法涵蓋所有正式任用員工。依該辦法規定，員工退休金之支付，係根據服務年資所獲得之基數及其退休前一個月之平均薪資計算。

本公司經社政主管機關核准成立勞工退休金監督委員會，按月依薪資總額3%提撥勞工退休準備金，並依規定轉存台灣銀行退休金專戶；員工退休時係先由該專戶支付，若不足額時始得列為當年度之費用。

本公司之退休金係採財務會計準則公報第十八號「退休金會計處理準則」處理，並以年度資產負債表日為衡量日完成員工退休金負債之精算，其累積給付義務超過退休基金資產公平價值部份，於資產負債表認列最低退休金負債，淨退休金成本係按精算師精算之金額提列，包括當期服務成本、利息成本、退休基金資產之預期報酬及未認列過渡性淨資產(淨給付義務)、退休金損益與前期服務成本之攤銷數，而依精算方法計算之未認列過渡性淨資產係按二十年平均攤提。

採確定提撥退休辦法部份，本公司依勞工退休金條例之規定，依勞工每月薪資百分之六之提繳率，提撥至勞工保險局，提撥數列為當期費用。

設於中華人民共和國之子公司，依當地法令並無強制訂定退休辦法之規定，僅依當地法令之規定，按月提撥一定比例之失業保險金及養老保險金。

設於美國之子公司，依當地法令規定提撥退休金，並將每期應提撥之退休金認列為當期費用。

餘境外各子公司，因當地政府法令未強制規定，且各子公司並未自行訂定職工退休金辦法，是以該等子公司財務報表無須適用我國財務會計準則公報第十八號「退休金會計處理準則」規定處理。

(十三)員工紅利及董監酬勞

本公司員工紅利及董監酬勞係依會計研究發展基金會(96)基秘字第052號解釋函之規定，估計員工紅利及董監酬勞金額，並依員工紅利及董監酬勞之性質列為營業成本或營業費用項下之適當會計科目。嗣後股東會決議與財務報表估列數如有差異，視為估計變動，列為當期損益。

(十四)收入及成本之認列

銷售商品收入，係於商品交付且風險及報酬移轉時認列；銷售機台收入，係於機台完成安裝及驗收時認列；勞務收入係於勞務提供完成且收入確已賺得時認列。各類收入之相關成本，配合收入於發生時認列；費用則依權責制於發生時認列。

辛耘企業股份有限公司及其子公司合併財務報表附註(續)

(十五)保固費用

銷貨及勞務收入附有售後服務保固者，依據過去經驗預估售後服務保固成本，於銷貨及勞務收入發生年度分別認列為當期費用及流動負債。

(十六)所得稅

合併公司所得稅之計算係採用財務會計準則公報第二十二號「所得稅會計處理準則」，依此方法，資產及負債之帳面價值與課稅基礎之差異，依預計回轉年度之適用稅率計算認列為遞延所得稅。並將應課稅暫時性差異所產生之所得稅影響數認列為遞延所得稅負債，與將可減除暫時性差異、虧損扣抵及所得稅抵減所產生之所得稅影響數認列為遞延所得稅資產，再評估其遞延所得稅資產之可實現性，認列其備抵評價金額。遞延所得稅資產或負債依其相關資產或負債之分類，劃分為流動或非流動項目，非與資產或負債相關者，則依預期回轉期間之長短，劃分為流動或非流動項目。

購置設備或技術、研究與發展及人才培訓等支出所產生之所得稅抵減，採用當期認列法處理。

本公司及國內子公司未分配盈餘加徵百分之十營利事業所得稅部分，於次年度經股東會決議分配盈餘所屬年度之當期費用。

(十七)庫藏股票

本公司收回已發行之股票，採用財務會計準則公報第三十號「庫藏股票會計處理準則」，依買回時所支付之成本認列為庫藏股票。庫藏股票之處分價格高於帳面價值，其差額列為資本公積—庫藏股票交易；價格低於帳面價值，其差額則沖抵同種類庫藏股票之交易所產生之資本公積，如有不足，則借記保留盈餘。庫藏股票之帳面價值採加權平均並依收回原因分別計算。

(十八)每股盈餘

普通股每股盈餘係以本期淨利，除以普通股流通在外加權平均股數計算之，買回庫藏股時則減少流通在外股數。因盈餘、資本公積或民國九十七年度(含)以前股東會決議分配之員工紅利轉增資而新增之股份，併予以追溯調整計算。若基準日在資產負債表日至財務報表提出日之間者，亦應追溯調整。

三、會計變動之理由及其影響：

合併公司自民國九十八年一月一日起，首次適用財務會計準則公報第十號「存貨之會計處理準則」第一次修訂條文。依該公報第二十一段之規定，其存貨之後續衡量由成本與市價孰低法改採成本與淨變現價值孰低衡量，前述變動致民國九十八年度損益並無重大影響。

辛耘企業股份有限公司及其子公司合併財務報表附註(續)

四、重要會計科目之說明

(一)現金及銀行存款

	99.12.31	98.12.31
現金	\$ 560	602
銀行存款	207,840	158,995
	\$ 208,400	159,597

(二)金融商品

合併公司民國九十九年度及九十八年度持有之金融資產明細如下：

1. 以成本衡量之金融資產－非流動

	99.12.31	98.12.31
SiGlaz 公司	\$ 7,272	7,272
歐英克科技(股)公司	6,000	-
減：累計減損	(9,672)	(7,272)
	\$ 3,600	-

合併公司所持有之歐英克科技股份有限公司之股票，因無活絡市場公開報價，其公平價值無法可靠衡量，故以成本衡量。

合併公司為擴大營業利基、拓展新業務範圍及市場，經民國九十九年三月董事會決議通過以現金增資方式投資歐英克科技股份有限公司6,000千元，持股比例16.67%；惟該以成本衡量之金融資產之投資已有減損，故提列減損損失2,400千元。

因SiGlaz公司連續虧損，於民國九十八年度累積虧損已超過實收資本額二分之一，故於民國九十八年度提列減損損失7,272元。

2. 備供出售之金融資產－非流動

本公司於民國九十九年七月購買REVERA INCORPORATED之三年期可轉換

公司債6,424千元，最後到期日為民國一〇二年七月，其票面利率8%；本年度評價損益為0元。

(三)存 貨

	99.12.31	98.12.31
商 品	\$ 222,128	213,015
減：備抵損失	(41,667)	(21,691)
小 計	180,461	191,324
製 成 品	72,940	60,984
減：備抵損失	(7,899)	(6,882)
小 計	65,041	54,102
在 製 品	97,755	39,855
減：備抵損失	-	-
小 計	97,755	39,855

辛耘企業股份有限公司及其子公司合併財務報表附註(續)

	99.12.31	98.12.31
原物料	90,261	17,934
減：備抵損失	(2,545)	(1,190)
小計	87,716	16,744
合計	\$ 430,973	302,025

合併公司民國九十九年度及九十八年度認列之存貨相關費用(利益)如下：

	99年度	98年度
存貨報廢損失	\$ 718	966
存貨跌價損失(回升利益)	22,438	(2,943)
存貨盤(盈)損	(30)	5
出售下腳及廢料收入	-	(142)
	\$ 23,126	(2,114)

(四)短期借款

	99.12.31	98.12.31
信用借款	\$ 392,230	334,500
信用狀借款	79,974	50,000
	\$ 472,204	384,500

上開短期借款於民國九十九年及九十八年十二月三十一日之借款年利率分別為2.06%~2.99%及1.54%~2.93%。截至民國九十九年及九十八年十二月三十一日止之短期借款未使用額度分別約為0千元及166,000千元。

(五)長期借款

	借款期間及還款方式	99.12.31	98.12.31
抵押借款	95.01.03~110.04.04 自第四年起按月償還本金及利息	\$ 96,537	878,452
擔保借款	97.01.11~100.01.11 自97.07起分期償還本金及利息	5,000	20,000
抵押借款	99.04.22~104.04.22 自第二年起 按月償還本金及利息	150,000	-
抵押借款	96.01.12~101.01.12 自首次動2.5年後，每半年償還本金	670,000	-
		921,537	898,452
減：一年內到期部分		(263,384)	(121,370)
		\$ 658,153	777,082

上開長期借款於民國九十九年及九十八年十二月三十一日之借款年利率分別為1.86%~2.50%及1.84%~2.37%。截至民國九十九年及九十八年十二月三十一日止之長期借款未使用額度均為0千元。

辛耘企業股份有限公司及其子公司合併財務報表附註(續)

(六) 職工退休金

1. 本公司民國九十九年及九十八年十二月三十一日之職工退休基金提撥狀況與應付退休金負債調節如下：

	99.12.31	98.12.31
給付義務：		
既得給付義務	\$ (30,866)	(29,160)
非既得給付義務	(11,074)	(9,949)
累積給付義務	(41,940)	(39,109)
未來薪資增加之影響數	(14,925)	(13,674)
預計給付義務	(56,865)	(52,783)
退休基金資產公平價值	41,954	39,126
提撥狀況	(14,911)	(13,657)
未認列過度性淨給付義務	3,584	4,626
未認列前期服務成本	2,673	2,864
未認列退休金損失	9,715	8,007
預付退休金	\$ 1,061	1,840

2. 淨退休金成本組成項目如下：

	99年度	98年度
服務成本	\$ 1,154	1,110
利息成本	1,172	1,307
退休基金資產之預期報酬	(788)	(1,259)
過度性淨給付義務攤銷數	1,041	1,041
前期服務成本攤銷數	191	191
退休金損攤銷數	170	-
淨退休金成本	\$ 2,940	2,390

3. 退休金負債精算假設如下：

	99年度	98年度
折現率	2.25%	2.25%
未來薪資水準增加率	3.00%	3.00%
退休基金資產預期投資報酬率	2.00%	2.00%

4. 合併公司民國九十九年度及九十八年度確定提撥退休金辦法下之退休金費用分別為11,447千元及10,273千元，已提撥至勞工保險局。

辛耘企業股份有限公司及其子公司合併財務報表附註(續)

(七) 所得稅

1. 合併公司之營利事業所得稅申報，須分別以各公司主體為申報單位，不得合併申報。本公司營利事業所得稅稅率原依據民國九十八年五月二十七日公布之所得稅法修正條文，自民國九十九年度起營利事業所得稅最高稅率由百分之二十五調降為百分之二十，復又依據民國九十九年六月十五日公布之所得稅法修正條文，自民國九十九年度起營利事業所得稅最高稅率改為百分之十七。本公司民國九十九年度及九十八年度適用之營利事業所得稅法定稅率分別為百分之十七及百分之二十五，並依「所得基本稅額條例」計算基本稅額；設於美國之子公司所得稅稅率最高為百分之四十；而設於中華人民共和國之子公司依據中華人民共和國企業所得稅法課徵所得稅率為25%；餘境外各子公司係設立於免稅之第三地，依當地法令規定境外公司之所得稅全部免稅，故無營利事業所得稅之負擔。
2. 合併公司民國九十九年度及九十八年度所得稅費用(利益)組成如下：

	99年度	98年度
當期所得稅費用	\$ 13,565	8,700
遞延所得稅利益	(4,335)	(68,360)
	\$ 9,230	(59,660)

上列遞延所得稅利益之組成項目如下：

	99年度	98年度
採權益法認列之國外投資損失	\$ (2,423)	(8,108)
存貨跌價(損失提列)回升利益數	(3,595)	897
未實現兌換(損失)利益	(4,074)	812
備抵呆帳超限剔除數	(1,850)	(86)
虧損扣抵	(19,748)	(33,031)
估計保證負債變動數	(820)	374
投資抵減淨變動數	(6,905)	(74,231)
聯屬公司間已(未)實現利益	371	(498)
遞延所得稅資產備抵評價變動數	23,268	31,269
所得稅稅率變動影響數	12,142	13,759
其他	(701)	483
	\$ (4,335)	(68,360)

辛耘企業股份有限公司及其子公司合併財務報表附註(續)

3. 民國九十九年度及九十八年度本公司損益表中所列稅前淨利依規定稅率計算之所得稅與所得稅費用(利益)間之差異調節如下：

	99年度	98年度
合併公司稅前淨損依法定稅率計算之所得稅額	\$ (18,516)	(36,431)
永久性差異	12,102	12,542
未分配盈餘加徵百分之十所得稅費用	4,231	94
以投資抵減抵繳稅額	(13,901)	(14,210)
投資抵減變動數	(6,904)	(77,190)
遞延所得稅資產備抵評價變動數	20,788	32,392
所得稅稅率變動影響數	12,142	20,401
其他	(712)	2,742
	\$ 9,230	(59,660)

4. 民國九十九年及九十八年十二月三十一日合併公司遞延所得稅資產(負債)之暫時性差異、虧損扣除與所得稅扣抵及其個別所得稅影響如下：

	99. 12. 31		98. 12. 31	
	金額	所得稅 影響數	金額	所得稅 影響數
流動遞延所得稅資產：				
提列存貨跌價損失	\$ 50,035	8,506	28,451	7,173
未實現兌換損失	25,953	4,412	-	-
估計保固負債	27,979	4,756	20,939	4,188
備抵呆帳超限	27,375	4,654	16,605	3,321
研發及人才培訓投資抵減	-	-	-	1,021
聯屬公司間未實現毛利	2,185	371	-	-
其他	6,229	1,059	9,847	1,969
遞延所得稅資產備抵評價	-	-	-	(1,548)
流動遞延所得稅資產淨額		\$ 23,758		16,124
非流動遞延所得稅資產：				
資產減損損失	\$ 400	68	400	80
採權益法認列之國外投資損失	53,209	9,046	58,454	11,691
聯屬公司間未實現銷貨毛利	3,999	680	6,184	1,237
虧損扣抵	439,804	74,767	318,047	63,609
投資抵減	-	196,980	-	187,595
遞延所得稅資產備抵評價	-	(133,013)	-	(112,514)
其他	736	57	431	186
非流動遞延所得稅資產淨額		\$ 148,585		151,884

上列流動遞延所得稅資產淨額列於其他流動資產項下，非流動遞延所得稅資產淨額列於其他資產項下。

辛耘企業股份有限公司及其子公司合併財務報表附註(續)

5. 本公司及辛耘晶技之營利事業所得稅結算申報，業奉稽徵機關核定至民國九十七年度。
6. 本公司及辛耘晶技依據促進產業升級條例之規定取得之投資抵減，可自當年度起五年內抵減各年度應納營利事業所得稅額。截至民國九十九年十二月三十一日止，合併公司因投資自動化機器設備及新興重要策略性產業，依法得享受投資抵減，其尚未抵減之稅額及最後可抵減年度如下：

發 生 年 度	尚未抵減稅額	最後可抵減年度
民國九十六年度	38,429	100 年度
民國九十七年度	2,898	101 年度
民國九十八年度	46,879	102 年度
民國九十九年度	21,600	102 年度
合 計	109,806	

7. 本公司及辛耘晶技依據促進產業升級條例之規定取得之投資抵減，可自當年度起五年內抵減各年度應納營利事業所得稅額，其每年得抵減總額以不超過當年度應納營利事業所得稅額百分之五十為限，惟最後一年之抵減金額不在此限。截至民國九十九年十二月三十一日止，本公司因投資研究發展及人才培訓等支出，依法得享受投資抵減，其尚未抵減之稅額及最後可抵減年度如下：

發 生 年 度	尚未抵減稅額	最後可扣抵減年度
九十六年度	\$ 45,709	100 年度
九十七年度	24,812	101 年度
九十八年度	16,653	102 年度
	\$ 87,174	

8. 本公司及國內子公司依所得稅法規定，經稅捐稽徵機關核定之前十年度虧損得自當年度之純益扣除，再行核課所得稅。截至民國九十八年六月三十日止，本公司尚未扣除之虧損及扣除期限如下：

虧 損 年 度	尚未扣除之虧損	屆滿年限
民國九十五年度	\$ 11,078	105 年度
民國九十六年度	122,389	106 年度
民國九十七年度	57,289	107 年度
民國九十八年度	125,153	108 年度
民國九十九年度	123,895	109 年度
	\$ 439,804	

辛耘企業股份有限公司及其子公司合併財務報表附註(續)

9. 截至民國九十九年及九十八年十二月三十一日，本公司兩稅合一相關資訊如下：

	99.12.31	98.12.31
屬民國八十六年度以前	\$ 3,015	3,015
屬民國八十七年度以後	140,686	139,827
	\$ 143,701	142,842
可扣抵稅額帳戶餘額	\$ 46,398	39,321
	99年度(預計)	98年度(實際)
對中華民國居住者盈餘分配之稅額扣抵比率	32.98%	34.33%

10. 截至民國九十九年及九十八年十二月三十一日，辛耘晶技之股東可扣抵稅額帳戶餘額均為零，且尚無盈餘可供分配，故無股東可扣抵稅額比率之適用。

(八) 股東權益

1. 股本、盈餘分配及增資案

截至民國九十九年及九十八年十二月三十一日止，本公司額定股本總額均為750,000千元，每股面額10元，共為75,000千股，其中並保留50,000千元，計5,000千股，供發行員工認股權憑證使用；截至民國九十九年及九十八年十二月三十一日止，已發行普通股股份均為60,000千股。

本公司於民國九十九年六月十八日經股東會決議，提列法定盈餘公積4,701千元，餘暫不分配。

本公司於民國九十八年六月十九日經股東會決議，提列法定盈餘公積105千元，餘暫不分配。

2. 資本公積

	99.12.31	98.12.31
發行普通股溢價	\$ 225,000	225,000
長期股權投資產生之資本公積	29,831	29,831
庫藏股交易	31	-
	\$ 254,862	254,831

依公司法規定，資本公積需先彌補虧損，始得以已實現之資本公積轉作資本，並不得用以分配現金股利。前項所稱之已實現資本公積，包括超過票面金額發行股票所得之溢價及受領贈與之所得。

3. 法定盈餘公積

依公司法規定，公司就稅後純益分派盈餘時，應先提出百分之十為法定盈餘公積，直至與資本總額相等為止。法定盈餘公積依法通常僅供彌補虧損使用，不得用以分配現金股利。但此項公積之提列數已達實收資本額百分之五十時，得以股東會決議，於其不超過半數之範圍內轉撥資本。

辛耘企業股份有限公司及其子公司合併財務報表附註(續)

4. 特別盈餘公積

本公司依原證券暨期貨管理委員會(89)台財證(一)第100116號函及金管證一字第0950000507號函之規定，就當年度發生之帳列股東權益減項金額(如：累積換算調整數、金融資產評價之未實現損失)自當年度稅後盈餘與前期未分配盈餘提列相同數額之特別盈餘公積，屬前期累積之股東權益減項金額，則自前期未分配盈餘提列相同數額之特別盈餘公積不得分派。嗣後股東權益減項數額有迴轉時，得就迴轉部份分派盈餘。

5. 保留盈餘

依本公司章程規定，年度總決算如有盈餘，應先提繳稅款，彌補以往虧損，次提百分之十為法定盈餘公積、特別盈餘公積後，如尚有盈餘先就餘額分派董事監察人酬勞零至百分之二，員工紅利百分之五至百分之十五，員工紅利發放對象得包括符合一定條件之從屬公司員工，該一定條件由董事會訂定之；剩餘部份得加計以前年度未分配盈餘，由董事會擬定盈餘分配案，提請股東會決議分配或保留之。

6. 股利政策

本公司將考量公司所處環境及成長階段，因應未來資金需求及長期財務規劃，兼顧股東利益及平衡股利政策，以不低於股東紅利總額百分之十為原則發放現金股利，惟此現金股利分派比例仍得視當年度營運狀況調整之。

本公司民國九十九年度之員工紅利及董監酬勞分派數，截至民國一〇〇年四月十四日止，尚未經本公司董事會擬議及股東會決議，其相關資訊可俟相關會議召開後至公開資訊觀測站等管道查詢之。

本公司民國九十八年度之員工紅利及董監酬勞分派數，業已於民國九十九年六月十八日經股東會決議，不予分配發放。其相關資訊可至公開資訊觀測站等管道查詢之。

7. 庫藏股票

(1)本公司民國九十七年十二月三十日經董事會決議，已完成一次買回庫藏股票之交易，其交易明細如下：

決議日	買回日期	買回股數(千股)	買回總金額
97.12.30	98.01.13-98.06.30	1,467\$	19,022

(2)本公司民國九十九年度及九十八年度庫藏股票變動明細如下：

收回原因	99年度				
	期初股數	本期增加股數	本期減少股數	期末股數	期末金額
本公司轉讓員工而收回之庫藏股	1,467	-	15	1,452\$	18,828

辛耘企業股份有限公司及其子公司合併財務報表附註(續)

98 年度

收回原因	本 期		本 期		期末金額
	期初股數	增加股數	減少股數	期末股數	
本公司轉讓員工而收回之庫藏股	-	1,467	-	1,467	\$ 19,022

本公司於民國九十九年度出售庫藏股票共 15 千股，處分價格高於帳面價值，其差額已列為「資本公積－庫藏股交易」項下。

依證券交易法之規定，公司買回股份之數量比例，不得超過公司已發行股份總數百分之十；收買股份之總金額，不得逾保留盈餘加發行股份溢價及已實現之資本公積之金額。以民國九十九年六月三十日之財務報表為計算基準，本公司可買回股數最高上限為 6,000 千股，收買股份金額最高上限為 304,469 千元。本公司因上述情形於民國九十九年度及九十八年度最高持有已收回股數分別為 1,452 千股及 1,467 千股，收買股份之總金額分別為 18,828 千元及 19,022 千元。

(3) 本公司持有之庫藏股票依證券交易法規定不得質押，於未轉讓前，不得享有股東權利。

(九) 每股盈餘

本公司每股盈餘計算如下：

	99 年度		98 年度	
	稅 前	稅 後	稅 前	稅 後
基本每股盈餘				
本期淨利	\$ 5,734	5,560	1,814	47,007
加權平均流通在外股數(千股)	58,542	58,542	58,583	58,583
基本每股盈餘(新台幣元)	\$ 0.10	0.09	0.03	0.80

(十) 金融商品相關資訊

1. 公平價值之資訊：

合併公司民國九十九年及九十八年十二月三十一日資產負債表所列示之金融資產與金融負債均以公平價值估計；另於民國九十九年及九十八年十二月三十一日均無衍生性金融商品。

2. 合併公司估計金融商品公平價值所使用之方法及假設如下：

(1) 短期金融商品以其在資產負債表上之帳面價值估計其公平價值；因為此類商品到期日甚近，其帳面價值應屬估計公平價值之合理基礎。此方法應用於現金及銀行存款、應收/應付票據及帳款、其他應收款、其他金融資產、長期應收款、短期借款及長期借款。

(2) 金融資產如有活絡市場公開報價時，則以此市場價格為公平價值。若無市場價格可供參考時，則採用評價方法估計，所使用之估計與假設係與市場參與者於金融商品訂價時用以作為估計及假設之資訊一致。

辛耘企業股份有限公司及其子公司合併財務報表附註(續)

以成本衡量之金融資產－非流動：係投資於未上市(櫃)公司股票，因未於公開市場交易，致實務上無法估計公平價值。資產負債表外金融商品，其公平價值係以合約金額為準。

3. 合併公司以活絡市場公開報價及以評價方法估計之金融資產及金融負債之公平價值明細如下：

	99.12.31		98.12.31	
	公開報價	評價方式	公開報價	評價方式
	決定之金額	估計之金額	決定之金額	估計之金額
金融資產：				
現金及銀行存款	\$ 208,400	-	159,597	-
應收票據及帳款(含關係人)	-	510,681	-	269,753
其他應收款－關係人	-	-	-	3,050
備抵出售之金融資產－非流動	-	6,424	-	-
以成本衡量之金融資產－非流動	-	3,600	-	-
長期應收款－關係人	-	1,927	-	1,385
金融負債：				
短期借款	-	472,204	-	384,500
應付票據及帳款(含關係人)	-	391,896	-	185,653
長期借款(含一年內到期之部分)	-	921,537	-	898,452
資產負債表外金融商品：				
信用狀	32,392	-	34,807	-

4. 財務風險資訊

(1) 市場風險

合併公司未持有分類為公平價值變動列入損益之金融資產，故合併公司尚無市場價格變動之風險。

(2) 信用風險

合併公司主要的潛在信用風險係源自於應收帳款之金融商品，由於合併公司有廣大客戶群，並未顯著集中與單一客戶進行交易且銷售區域分散，故應收帳款之信用風險並無顯著集中之虞。而為降低信用風險，合併公司亦定期持續評估客戶財務狀況，惟通常不要求客戶提供擔保品。

(3) 流動性風險

合併公司之資本及營運資金足以支應履行所有合約義務，故未有因無法籌措資金以履行合約義務之流動性風險。

(4) 利率變動之現金流量風險

合併公司銀行借款係屬浮動利率之負債，故市場利率變動將使銀行借款有效利率隨之變動，而使其未來現金流量產生波動，市場利率增加1%，將使本公司民國九十九年度及九十八年度現金流出分別增加約13,937千元及12,830千元。

辛耘企業股份有限公司及其子公司合併財務報表附註(續)

五、關係人交易

(一)關係人之名稱及關係

關係人名稱	與本公司之關係
安耘貿易股份有限公司(安耘公司)	本公司董事長為該公司董事長之二等親
明技國際股份有限公司(明技公司)	本公司之董事長為該公司之董事長
謝宏亮	本公司之董事長
全體董事、監察人、總經理及副總經理	本公司主要管理階層

(二)與關係人之間之重大交易事項

本公司於民國九十九年度及九十八年度與關係人之重大交易事項及截至民國九十九年及九十八年十二月三十一日止，相關交易明細如下：

1. 銷 貨

	99年度		98年度	
	金 額	佔本公 司銷貨 淨額%	金 額	佔本公 司銷貨 淨額%
明技公司	\$ 11,632	1	9,388	1
安耘公司	3,148	-	741	-
	\$ 14,780	1	10,129	1

本公司銷售予關係企業之交易價格與一般客戶比較尚無顯著差異。惟收款方式視關係企業資金狀況而定。

2. 進 貨

	99年度		98年度	
	金 額	佔本公 司進貨 淨額%	金 額	佔本公 司進貨 淨額%
明技公司	\$ 178	-	157	-

本公司向關係企業進貨之交易價格與一般廠商比較並無顯著差異，惟付款方式則視關係企業資金狀況而定。

3. 應收帳款

	99.12.31		98.12.31	
	金 額	%	金 額	%
明技公司	\$ 11,508	2	5,222	2

4. 應付帳款

	99.12.31		98.12.31	
	金 額	%	金 額	%
明技公司	\$ -	-	165	-

辛耘企業股份有限公司及其子公司合併財務報表附註(續)

5. 其他應收款項

(1) 應收資金融通款

		99年度			利息收入
		最高餘額		期末餘額	總額
日期	金額	日期	金額	年利率%	總額
明技公司	99.01.01 \$ 3,041		-	-	-
		98年度			利息收入
		最高餘額		期末餘額	總額
日期	金額	日期	金額	年利率%	總額
明技公司	98.12.31 \$ 3,041		3,041	-	-

上述帳款，部份係正常營業活動所產生應收帳款之逾期金額，本公司依主管機關之規定將其轉列至其他應收款項下。

(2) 其他應收款

		性 質	99.12.31	98.12.31
明技公司		代墊進口貨款	\$ -	9

6. 長期應收資金融通款(帳列長期應收關係人款)

		99年度			利息收入
		最高餘額		期末餘額	總額
日期	金額	日期	金額	年利率	總額
明技公司	99.06.30 \$ 2,850		1,927	-	-
		98年度			利息收入
		最高餘額		期末餘額	總額
日期	金額	日期	金額	年利率	總額
明技公司	98.12.31 \$ 1,385		1,385	-	-

7. 租 賃

(1) 租金支出及其他應付款

		99.12.31		98.12.31	
		金 額	期末應付金額	金 額	期末應付金額
謝宏亮		\$ 4,560	-	4,560	-

辛耘企業股份有限公司及其子公司合併財務報表附註(續)

8. 保 證

(1) 本公司截至民國九十九年及九十八年十二月三十一日止，向金融機構融資，係由本公司董事長謝宏亮先生擔任連帶保證人；而董事長謝宏亮先生另提供個人之房屋及土地作擔保品。

(2) 辛耘晶技於民國九十九年度及九十八年度向金融機構融資，係由本公司及本公司董事長謝宏亮先生擔任連帶保證人。

(三) 主要管理階層薪酬總額

合併公司民國九十九年度及九十八年度給付董事、監察人、總經理及副總經理等主要管理階層薪酬總額之有關資訊如下：

	99年度	98年度
薪資	\$ 15,632	12,584
獎金及特支費	3,808	3,537
業務執行費用	210	300
員工紅利	-	-

上述金額包含董監酬勞及員工紅利估列數，詳細估列方式請詳「股東權益」項下之說明。

六、抵質押之資產

抵質押資產	抵質押擔保標的	99.12.31	98.12.31
土地	長期借款	\$ 204,779	204,779
房屋及建築物—淨額	長期借款	903,607	985,224
機器設備—淨額	短期借款	109,218	158,944
受限制資產—流動	關稅局及招標設備及短期 借款	7,529	3,725
受限制資產—非流動	向法院申報請假扣押	1,380	12,842
		\$ 1,226,513	1,365,514

七、重大承諾事項及或有事項

除附註五所列保證事項，合併公司其他重大承諾及或有事項如下：

- (一) 民國九十五年九月二十九日，辛耘晶技為「湖口廠設廠投資計劃」所需資金，向中華開發工業銀行、合作金庫商業銀行、彰化商業銀行、上海儲蓄商業銀行、台灣中小企業銀行及花旗(台灣)銀行等六家金融機構，共同取得聯貸額度計770,000千元，授信期間自第一次動支日起算五年(96.1.12~101.1.11)，並由中華開發工業銀行及合作金庫商業銀行為主辦銀行；條款中對辛耘晶技申請撥付之資金，限定僅能用於前述計劃，其他相關限制條款說明如下：
1. 流動比率：不得低於90%。(其計算負債金額得扣除負債中連保人借貸金額及購入台灣應用材料科技股份有限公司應付之設備款項)

辛耘企業股份有限公司及其子公司合併財務報表附註(續)

2. 負債比率(負債總額合計除以有形淨值)：不得高於150%。所稱「有形淨值」為股東權益扣除無形資產之金額。(其計算負債金額得扣除負債中連保人借貸金額及購入台灣應用材料科技股份有限公司應付之設備款項)
 3. 利息保障倍數：自民國九十七年度起，不得低於1.5倍。
 4. 有形淨值：自民國九十五年十二月底起，不得低於新台幣三億元。
 5. 擔任全額法人保證人之辛耘企業股份有限公司其所屬之財務資訊，於民國九十五年及九十六年負債比率不得高於175%，而自民國九十七年起，不得高於150%。另民國九十五年十二月底起有形淨值不得低於新台幣六億元。
- (二)截至民國九十九年及九十八年十二月三十一日止，本公司為購買原料已開狀未使用之信用狀金額分別為32,392千元及34,807千元。
- (三)合併公司截至民國九十九年十二月三十一日止，以營業租賃承租土地、廠房及辦公室，依約在未來各年度應支付租金總額彙總如下：

	金 額
100.01.01~100.12.31	\$ 20,369
101.01.01~101.12.31	5,045
102.01.01~	288
	\$ 25,702

八、重大之災害損失：無。

九、重大之期後事項：無。

十、其他

- (一)民國九十九年度及九十八年度發生之用人、折舊及攤銷費用依其功能別彙總如下：

性質別	99年度			98年度		
	屬於營業 成本者	屬於營業 費用者	合 計	屬於營業 成本者	屬於營業 費用者	合 計
用人費用						
薪資費用	77,687	217,326	295,013	55,388	175,500	230,888
勞健保費用	6,937	13,661	20,598	4,822	17,858	22,680
退休金費用	3,378	19,884	23,262	2,863	9,800	12,663
其他用人費用	4,065	12,811	16,876	2,630	8,180	10,810
折舊費用	151,261	65,290	216,551	125,728	70,014	195,742
攤銷費用	827	7,352	8,179	1,651	6,295	7,946

辛耘企業股份有限公司及其子公司合併財務報表附註(續)

(二) 合併公司具重大影響之外幣金融資產及負債資訊如下：

	99.12.31			98.12.31		
	外幣	匯率	新台幣	外幣	匯率	新台幣
金融資產						
貨幣性項目						
美金	\$ 16,196	29.1300	471,798	11,043	32.0300	353,707
日幣	80,408	0.3734	30,024	36,274	0.3476	12,609
金融負債						
貨幣性項目						
美金	7,644	29.1300	222,672	6,703	32.0300	214,697

(三) 國內子公司於民國九十九年度向中租迪和股份有限公司簽定存貨售後買回分期付款融資合約55,980千元，自民國九十八年八月起開立按月到期之票據予以償付，至民國一〇一年七月清償到期，截至民國九十九年十二月三十一日止，已開立票據尚未兌現之金額為29,545千元。

十一、附註揭露事項

民國九十九年度合併公司依證券發行人財務報告編製準則規定，應再揭露有關下列事項之相關資訊：
母子公司與子公司之交易，於編製合併報表時業已沖銷。

(一) 重大交易事項相關資訊：

1. 資金貸與他人：

單位：新台幣千元

編號 (註一)	貸出資金 之公司	貸與 對象	往來 科目	本 期 最高餘額	期 末 餘 額	利 率 區 間	資金貸 與性質 (註二)	業務往來 金額銷貨 及(進貨)	有短期融 通資金必 要之原因	提列備抵 壞帳金額	擔保品		對個別對象 資金貸與限 額	資金貸與 總限額
											名稱	價值		
0	本公司	辛耘晶技(股) 有限公司	應收資 金融通 款及長 期應收 款-關 係人	\$ 200,841	200,841	2-2.98%	2	1,694 -	營運週轉	-	本票 118,500	200,775	401,549	
0	本公司	SCIENTECH ENGINEERING USA CORP.	應收資 金融通 款	2,544	473	2.98%	1	2,008 (44,278)	業務往來	-	-	44,278	401,549	
0	本公司	明技國際(股) 有限公司	應收資 金融通 款及長 期應收 款-關 係人	5,327	1,927	- %	2	11,632 (178)	營運週轉	-	-	200,775	401,549	
0	本公司	新耕(上海)貿 易有限公司	應收資 金融通 款及長 期應收 款-關 係人	53,136	53,136	2.98%	2	27,671 -	營運週轉	-	-	200,775	401,549	

註一：編號之填寫方法如下：

1. 公司填0。

2. 被投資公司按公司別由阿拉伯數字1開始依序編號。

註二：資金貸與性質之填寫方法如下：

■ 有業務往來者請填1。

■ 有短期融通資金之必要者請填2。

註三：本公司資金貸與總額訂為：

1. 與有業務往來之公司或行號間之總貸與金額以不超過本公司淨值的百分之四十為限。

2. 惟因公司間或與行號間有短期融通資金之必要而將資金貸與他人之總額，以不超過本公司淨值之百分之四十為限。

辛耘企業股份有限公司及其子公司合併財務報表附註(續)

對單一對象資金貸與之限額訂為：

1. 與本公司有業務往來之公司或行號，個別貸與金額以不超過雙方間業務往來金額為限。所稱業務往來金額係指雙方間進貨或銷貨金額孰高者。
2. 有短期融通資金必要之公司或行號，個別貸與金額以不超過本公司淨值百分之二十為限。

2. 為他人背書保證：

單位：新台幣千元/千股

編號 (註一)	背書保證者 公司名稱	被背書保證對象		對單一企業 背書保證限額 (註二)	本期最高背 書保證餘額 (註四)	期末背書 保證餘額 (註四)	以財產擔保之 背書保證金額	累計背書保證金 額佔最近期財務 報表淨值之比率	背書保證 最高限額 (註二)
		公司名稱	關係						
0	本公司	辛耘晶技股份有限公司	具控制能力之 子公司	\$ 1,505,810	754,003	754,003	-	75.11%	2,007,746
0	"	新耕(上海)貿易有限公司	本公司持有 100%股權之孫 公司	1,505,810	2,913 (美金100千 元)	2,913	-	-	2,007,746
0	"	新耕(香港)有限公司	本公司持有 100%股權之孫 公司	1,505,810	78,095	78,695	-	7.84%	2,007,746

註一：編號之填寫方法如下：

1. 發行人填0。
2. 被投資公司按公司別由阿拉伯數字1開始依序編號。

註二：本公司對"單一企業"背書保證限額，除本公司直接及間接持有普通股股權超過百分之五十之子公司，不得超過當期淨值百分之一百五十與本公司採權益法投資之被投資公司不得超過當期淨值百分之一百外，其餘不得超過當期淨值百分之二十。另對背書保證最高限額為財務報表淨值百分之二百。

註三：與本公司因業務往來關係而從事背書保證者，除上述限額外，其個別背書保證金額以不超過雙方間業務往來金額為限。所稱業務往來金額係指雙方間進貨或銷貨金額孰高者。

註四：係以財務報告日之匯率美金：新台幣=1:29.13予以換算。

3. 期末持有有價證券情形：

單位：新台幣千元/千股

持有之 公司	有價證券 種類及名稱	與有價證券 發行人之關係	帳列 科目	期 末				備 註
				股 數	帳面金額	持股比率	市 價(註)	
本公司	股票	本公司具控制能力之子公司	採權益法之長期股權投資	43,277	\$ 311,259	50.91%	-	
"	股票	本公司持有100%股權之被投資公司	採權益法之長期股權投資	1,000	8,097	100.00%	-	
"	股票	本公司持有100%股權之被投資公司	採權益法之長期股權投資	1,000	9,964	100.00%	-	
"	股票	本公司持有100%股權之被投資公司	以成本衡量之金融資產—非流動	600	3,600	16.67%	-	
"	SCIENTECH INVESTMENT CORP	本公司持有100%股權之被投資公司	採權益法之長期股權投資	2,340	21,181	100.00%	-	
"	公司債 REVERA INCORPORATED	無	備供出售金融資產—非流動	-	6,424	-	-	

註：無公開市價者，因其未於公開市場交易，致實務上無法估計公平價值。

4. 累積買進或賣出同一有價證券之金額達新台幣一億元或實收資本額百分之二十以上者：無。
5. 取得不動產之金額達新台幣一億元或實收資本額百分之二十以上者：無。
6. 處分不動產之金額達新台幣一億元或實收資本額百分之二十以上者：無。
7. 與關係人進、銷貨之金額達新台幣一億元或實收資本額百分之二十以上者：無。

辛耘企業股份有限公司及其子公司合併財務報表附註(續)

8. 應收關係人款項達新台幣一億元或實收資本額百分之二十以上者：

單位：新台幣千元

帳列應收款項之公司	交易對象	關係	應收關係人款項餘額	週轉率%	逾期應收關係人款項		應收關係人款項期後收回金額	提列備抵呆帳金額
					金額	處理方式		
本公司	辛耘晶技股份有限公司	本公司具有控制力之子公司	應收帳款： - 其他應收款： 166,169 長期應收款： 34,672	-	-	逾期 180 天以上之應收帳款則轉列應收資金金融通款 逾期 365 天以上之應收帳款則轉列長期應收款	-	-

註：截至民國一〇〇年四月十四日止尚未有收回金額。

9. 從事衍生性商品交易：無。

(二) 轉投資事業相關資訊：

1. 被投資公司名稱、所在地區...等相關資訊：

單位：新台幣千元/千股

投資公司名稱	被投資公司名稱	所在地區	主要營業項目	原始投資金額		期末持有			被投資公司本期損失	本期認列之投資損失	備註
				本期期末	上期期末	股數	比率	帳面金額			
本公司	辛耘晶技股份有限公司	新竹縣中華路十六號	(註一：1.)	467,343	467,343	43,277	50.91%	311,259	(130,666)	(66,522)	
本公司	偉特力生醫股份有限公司	台北市內湖區瑞光路二百零八號十一樓	(註一：4.)	10,000	-	1,000	100.00%	8,097	(1,903)	(1,903)	
本公司	譜光儀器股份有限公司	台北市內湖區瑞光路二百零八號十一樓	(註一：6.)	10,000	-	1,000	100.00%	9,964	(36)	(36)	
本公司	SCIENTECH INVESTMENT CORP.	模里西斯	(註一：2.)	75,677	43,502	2,340	100.00%	21,181	5,244	5,244	
SCIENTECH INVESTMENT CORP.	SCIENTECH ENGINEERING USA CORP.	美國加州	(註一：3.)	3,324	3,324	100	100.00%	14,179	212	212	
SCIENTECH INVESTMENT CORP.	SIMPLE INVESTMENT CORP.	模里西斯	(註一：2.)	61,891	29,716	-	100.00%	4,178	4,951	4,951	
SIMPLE INVESTMENT CORP.	新耕(上海)貿易有限公司	中國上海市	(註一：3.)	60,755	28,580	-	100.00%	4,301	4,871	4,871	
新耕(上海)貿易有限公司	新耕(香港)有限公司	香港	(註一：5.)	6,012	-	-	100.00%	18,699	13,940	13,940	

註一：1. 晶圓再生服務。
2. 投資業務。
3. 半導體設備及週邊產品之買賣。
4. 生物技術批發及製造。
5. 國際貿易業務。
6. 一般儀器及精密儀器製造等。

2. 資金貸與他人：無。
3. 為他人背書保證：無。
4. 期末持有有價證券情形：

單位：新台幣千元/千股

持有之公司	有價證券種類及名稱	與有價證券發行人之關係	帳列科目	期末				備註
				股數	帳面金額	持股比率	市價	
SCIENTECH INVESTMENT CORP.	股票 SCIENTECH ENGINEERING USA CORP.	本公司間接持有100%股權之子公司	採權益法之長期股權投資	100	14,179	100.00%	-	註1
SCIENTECH INVESTMENT CORP.	股票 SIMPLE INVESTMENT CORP.	本公司間接持有100%股權之子公司	採權益法之長期股權投資	-	4,178	100.00%	-	註1

辛耘企業股份有限公司及其子公司合併財務報表附註(續)

持有之公司	有價證券 種類及名稱	與有價證券 發行人之關係	帳列 科目	期 末				備註
				股 數	帳面金額	持股比率	市 價	
SCIENTECH INVESTMENT CORP.	股票 SIGLAZ	本公司間接持有 15.8%股權之被投 資公司	以成本衡量之 金融資產－非 流動	1,100	-	15.80%	-	註1、2
SIMPLE INVESTMENT CORP.	股票 新耕(上海)貿易 有限公司	本公司間接持有 100%股權之子公司	採權益法之長 期股權投資	-	4,301	100.00%	-	註1
新耕(上海)貿易有限公 司	股票 新耕(香港)有限 公司	本公司間接持有 100%股權之子公司	採權益法之長 期股權投資	-	18,699	100.00%	-	註1

註1：本公司轉投資之被投資公司皆無公開市價，致實務上無法估計公平價值。

註2：已提列100%備抵。

5. 累積買進或賣出同一有價證券之金額達新台幣一億元或實收資本額百分之二十以上者：無。
6. 取得不動產之金額達新台幣一億元或實收資本額百分之二十以上者：無。
7. 處分不動產之金額達新台幣一億元或實收資本額百分之二十以上者：無。
8. 與關係人進、銷貨之金額達新台幣一億元或實收資本額百分之二十以上者：無。
9. 應收關係人款項達新台幣一億元或實收資本額百分之二十以上者：無。
10. 從事衍生性商品交易：無。

(三)大陸投資資訊：

1. 轉投資大陸地區之事業相關資訊

單位：新台幣千元

大陸被投資 公司名稱	主要營業項目	實收資本額	投資 方式	本期待初自 台灣匯出累 積投資金額	本期匯出或收 回投資金額		本期待末自 台灣匯出累 積投資金額	本公司直接 或間接投資 之持股比例	本期認列投 資損益 (註二)	期末投資 帳面價值	截至本期 止已匯回 投資收益
					匯 出	收 回					
新耕(上海)貿 易有限公司	半導體設備及週 邊產品之買賣	60,755 (美金1,870 千元)	註1	28,580 (美金870 千元)	32,175 (美金 1,000 千元)	-	60,755 (美金1,870 千元)	100%	4,871	4,301	-

2. 轉投資大陸地區限額

單位：新台幣千元

本期期末累計自台灣匯出 赴大陸地區投資金額	經濟部投審會核准投資金額 (註3)	依經濟部投審會規定 赴大陸地區投資限額(註4)
60,755 (美金1,870千元)	58,260 (美金2,000千元)	602,324

註1：投資方式為透過轉投資第三地區現有公司再投資大陸公司。

註2：本期投資損益之認列，係依被投資公司同期間經會計師查核簽證之財務報表評價。

註3：係以財務報告日之匯率美金：新台幣=1：29.13予以換算。

註4：係投審會於民國九十七年八月二十九日修正「在大陸地區從事投資或技術合作審查原則有關大陸投資限額計算」之規定，已修改為淨值之百分之六十。

3. 本公司與大陸被投資公司直接或間接經由第三地區事業與轉投資公司所發生之重大交易事項，暨其價格、付款條件、未實現損益：
本公司民國九十九年度與大陸被投資公司直接或間接之重大交易事項，請詳附註五關係人交易之說明。

辛耘企業股份有限公司及其子公司合併財務報表附註(續)

(四)母子公司間業務關係及重要交易往來情形：
民國九十九年度

編號 (註一)	交易人名稱	交易往來對象	與交易人 之關係 (註二)	交易往來情形			佔合併總營收或 總資產之比率
				科目	金額	交易條件	
0	本公司	辛耘晶技	1	營業收入	1,694	與一般交易相當	0.07%
0	本公司	辛耘晶技	1	其他應收款	166,169	收款視企業資金狀況而定	4.92%
0	本公司	辛耘晶技	1	長期應收款	34,672	收款視企業資金狀況而定	1.02%
0	本公司	辛耘晶技	1	營業費用	11,111	與一般交易相當	0.48%
0	本公司	辛耘晶技	1	什項收入	1,257	與一般交易相當	0.60%
0	本公司	上海新耕	1	營業收入	27,671	與一般交易相當	1.22%
0	本公司	上海新耕	1	長期應收款	39,897	收款視企業資金狀況而定	1.18%
0	本公司	上海新耕	1	其他應收款	13,239	收款視企業資金狀況而定	0.39%
0	本公司	上海新耕	1	應收帳款	1,315	與一般交易相當	0.04%
0	本公司	SCU	1	營業收入	2,008	與一般交易相當	0.09%
0	本公司	SCU	1	營業成本	44,278	與一般交易相當	1.95%
0	本公司	SCU	1	預付貨款	874	收款視企業資金狀況而定	0.03%
0	本公司	SCU	1	其他應收款	473	收款視企業資金狀況而定	0.01%
0	本公司	偉特力	1	營業收入	1,253	與一般交易相當	0.05%
0	本公司	偉特力	1	應收帳款	1,316	收款視企業資金狀況而定	0.04%
1	上海新耕	SCU	3	營業成本	743	收款視企業資金狀況而定	0.03%
1	上海新耕	SCU	3	營業收入	5,081	與一般交易相當	0.22%
1	上海新耕	SCU	3	應收帳款	2,461	收款視企業資金狀況而定	0.07%
2	SCIENTECH INVESTMENT COPR.	SIMPLE INVESTMENT COPR.	3	其他應付款	583	收款視企業資金狀況而定	0.02%

民國九十八年度

編號 (註一)	交易人名稱	交易往來對象	與交易人 之關係 (註二)	交易往來情形			佔合併總營收或 總資產之比率
				科目	金額	交易條件	
0	本公司	辛耘晶技	1	營業收入	65,595	與一般交易相當	4.80%
0	本公司	辛耘晶技	1	營業成本	1,826	與一般交易相當	0.13%
0	本公司	辛耘晶技	1	營業費用	12,670	與一般交易相當	0.93%
0	本公司	辛耘晶技	1	什項收入	1,524	與一般交易相當	0.11%
0	本公司	辛耘晶技	1	應收帳款	59,796	與一般交易相當	1.92%
0	本公司	辛耘晶技	1	其他應收款	65,000	與一般交易相當	2.09%
0	本公司	辛耘晶技	1	長期應收款	31,802	與一般交易相當	1.02%
0	本公司	上海新耕	1	營業收入	18,021	與一般交易相當	1.32%
0	本公司	上海新耕	1	營業費用	129	與一般交易相當	0.01%
0	本公司	上海新耕	1	應收帳款	15,907	與一般交易相當	0.51%
0	本公司	上海新耕	1	其他應收款	11,494	與一般交易相當	0.37%
0	本公司	上海新耕	1	長期應收款	35,638	與一般交易相當	1.15%
0	本公司	SCU	1	營業收入	9,719	與一般交易相當	0.71%
0	本公司	SCU	1	營業成本	24,939	與一般交易相當	1.83%
0	本公司	SCU	1	應收帳款	1,367	與一般交易相當	0.04%
0	本公司	SCU	1	其他應收款	10,301	與一般交易相當	0.33%
1	上海新耕	SCU	3	營業收入	2,770	與一般交易相當	0.20%
1	上海新耕	SCU	3	營業成本	14	與一般交易相當	-
1	上海新耕	SCU	3	應收帳款	2,292	與一般交易相當	0.07%
1	上海新耕	SCU	3	應付帳款	13	與一般交易相當	-
1	上海新耕	SCU	3	其他應付款	3,246	與一般交易相當	0.10%

辛耘企業股份有限公司及其子公司合併財務報表附註(續)

編號 (註一)	交易人名稱	交易往來對象	與交易人 之關係 (註二)	交易往來情形			佔合併總營收或 總資產之比率
				科目	金額	交易條件	
2	SIMPLE INVESTMENT CORP.	SCU	3	其他應付款	160	與一般交易相當	0.01%
3	SCIENTECH INVESTMENT CORP.	SCU	3	其他應付款	160	與一般交易相當	0.01%

註一、編號之填寫方式如下：

1. 0代表母公司。

2. 子公司依公司別由阿拉伯數字1開始依序編號。

註二、與交易人之關係種類標示如下：

1. 母公司對子公司。

2. 子公司對母公司。

3. 子公司對子公司。

註三、母子公司間業務關係及重要交易往來情形，僅揭露母公司方面之銷進貨及應收付帳款等資料，其相對方之科目則不再贅述。

註四、上述交易，於編製合併表時業已沖銷。

十二、部門別財務資訊：

(一) 產業別財務資訊

合併公司於民國九十九年度及九十八年度，主要產業部門尚維持單一產業部門。

(二) 地區別資訊

合併公司民國九十九年度及九十八年度有關地區別財務資訊列示如下：

	99年度				
	亞洲	其他洲	國內	調整及沖銷	合計
來自合併公司以外客戶之收入	\$ 337,704	62,672	1,875,131	-	2,275,507
來自合併公司之收入	12,726	44,877	32,626	(90,229)	-
收入合計	<u>\$ 350,430</u>	<u>107,549</u>	<u>1,907,757</u>	<u>(90,229)</u>	<u>2,275,507</u>
部門損失	<u>\$ (3,282)</u>	<u>241</u>	<u>(18,307)</u>	<u>12,527</u>	(8,821)
利息費用					(34,232)
減損損失					(2,400)
公司一般收(支)-淨額					(3,901)
稅前淨利					<u>\$ (49,354)</u>
可辨認資產	<u>\$ 261,911</u>	<u>33,791</u>	<u>3,706,921</u>	<u>(640,587)</u>	3,362,036
備供出售金融資產-非流動					6,424
以成本衡量之金融資產					3,600
資產合計					<u>\$ 3,372,060</u>
折舊及攤銷費用總額	<u>\$ 2,290</u>	<u>28</u>	<u>224,354</u>		
資本支出金額	<u>\$ 772</u>	<u>-</u>	<u>63,929</u>		

辛耘企業股份有限公司及其子公司合併財務報表附註(續)

編號 (註一)	交易人名稱	交易往來對象	與交易人 之關係 (註二)	交易往來情形			
				科目	金額	交易條件	佔合併總營收或 總資產之比率
98年度							
		<u>亞 洲</u>	<u>其 他 洲</u>	<u>國 內</u>	<u>調 整 及 沖 銷</u>	<u>合 計</u>	
	來自合併公司以外客戶之收入	\$ 78,647	59,094	1,228,772	-	1,366,513	
	來自合併公司之收入	2,899	24,953	93,577	(121,429)	-	
	收入合計	<u>\$ 81,546</u>	<u>84,047</u>	<u>1,322,349</u>	<u>(121,429)</u>	<u>1,366,513</u>	
	部門損失	<u>\$ (36,188)</u>	<u>(1,615)</u>	<u>(12,333)</u>	<u>13,786</u>	(36,350)	
	利息費用					(31,862)	
	減損損失					(7,272)	
	公司一般收(支)－淨額					12,661	
	稅前淨損					<u>\$ (62,823)</u>	
	資產合計	<u>\$ 56,256</u>	<u>59,026</u>	<u>3,616,505</u>	<u>(625,106)</u>	<u>3,106,681</u>	
	折舊及攤銷費用總額	<u>\$ 2,119</u>	<u>29</u>	<u>201,540</u>			
	資本支出金額	<u>\$ 1,811</u>	<u>-</u>	<u>187,954</u>			

(三)外銷銷貨資訊

合併公司民國九十九年度及九十八年度外銷銷貨總額，明細如下：

	<u>99年度</u>	<u>98年度</u>
亞 洲	\$ 479,522	325,643
美 洲	151,668	84,054
歐 洲	7,738	11,434
	<u>\$ 638,928</u>	<u>421,131</u>

(四)重要客戶資訊

本公司民國九十九年度及九十八年度其收入占銷貨收入淨額10%以上客戶明細如下：

<u>客 戶 名 稱</u>	<u>99年度</u>		<u>98年度</u>	
	<u>銷貨淨額</u>	<u>所佔比例%</u>	<u>銷貨淨額</u>	<u>所佔比例%</u>
甲公司	\$ 219,018	13.98	135,437	12.40

柒、財務狀況及經營結果之檢討分析與風險事項

一、財務狀況

單位：新臺幣仟元

項目	年度	99 度	98 年度	差 異		說 明
		金額	%	金額	%	
應收票據及帳款淨額		328,383	204,599	123,784	60.50%	主要係營業額較上年度增加，其營運產生之帳款收款期間增加，致使本期應收款項較上年度增加。
應收關係人款項		194,439	172,137	22,302	12.96%	主要係關聯企業之資金融通增加所致。
存貨淨額		330,548	228,603	101,945	44.59%	主要係因應景氣回升及擴大營業備存存貨量所致。
其他流動資產		145,086	142,936	2,150	1.50%	主要係參與營業投標之預付款項增加所致。
長期投資		360,525	364,186	(3,661)	-1.01%	主要係認列轉投資公司投資損失所致。
短期借款		386,800	334,500	52,300	15.64%	較上年度增加主要係因應短期營運資金需求所致。
應付票據及帳款		212,416	146,797	65,619	44.70%	主要係因應產品購進再售出之待驗，致使本期應付款項較上期增加。
應付費用		39,651	29,105	10,546	36.23%	主要係本年度提列之年獎較上年度增加所致。
預收貨款		60,176	52,945	7,231	13.66%	主要係尚未認列收入存貨之預收款項較前期增加。
一年到期之長期借款		13,384	51,370	(37,986)	-73.95%	主要係與銀行協商延長長期借款之還款期限所致。
其他流動負債		30,490	23,547	6,943	29.49%	主要係營業額增加相對提列之保固費用增加所致。
長期借款		238,153	107,082	131,071	122.40%	本期較前期增加主要係本公司為長期發展與改善長期資金結構，向銀行爭取長期借款額度所致。
營業活動淨現金流量		13,903	109,192	(95,289)	-87.27%	係因景氣回升增加庫存存貨量，使其 99 年度存貨較 98 年度大幅增加，致使營業活動淨現金流入較上期減少。
投資活動淨現金流量		(154,974)	(103,396)	(51,578)	49.88%	主要係擴大營業範圍增加對關係人資金融通及增加對子公司之再投資，致使投資活動淨現金流出較上期增加。
融資活動淨現金流量		145,610	(88,937)	234,547	-263.72%	主要係 99 年度因應營業所需增加長短期借款，致使本期融資活動淨現金流入較上期大幅增加。

二、經營結果

單位：新臺幣仟元

年 度 項 目	99 年度		98 年度		增減金額	變動比例 (%)
	小 計	合 計	小 計	合 計		
營業收入總額	1,610,554		1,109,738		500,816	45.13
減：銷貨退回及折讓	44,208		17,716		26,492	149.54
營業收入淨額		1,566,346		1,092,022	474,324	43.44
營業成本		1,114,664		703,488	411,176	58.45
營業毛利		451,682		388,534	63,148	16.25
聯屬公司間 (未)已實現利益		2,185		(2,490)	4,675	(187.75)
營業費用		357,255		282,540	74,715	26.44
營業利益		96,612		103,504	(6,892)	(6.66)
營業外收入		13,860		10,906	2,954	27.09
營業外支出		104,738		112,596	(7,858)	(6.98)
稅前淨利		5,734		1,814	3,920	216.10
所得稅費用		174		(45,193)	45,367	(100.39)
稅後淨利		5,560		47,007	(41,447)	(88.17)

重大變動項目說明：(前後期變動達20%以上，且變動金額達新台幣一仟萬元者)

- 營業額增加：主要係99年度景氣回升，因此本公司99年度營業收入較98年度增加500,816仟元，惟本年度因產品銷售組合致使產品毛利率較上一年度下降，故毛利僅增加63,148仟元，99年度營業費用較98年度增加74,715仟元，主要係營收增加致使帳齡之呆帳、保固費用及進出口費用相對上升，另外因擴大營業增加各單位員工人數，致使本年度營業淨利相對於98年度減少6,892仟元。
- 營業外收入減少：99年度營業外收入較98年度增加，主要係政府補助研發計劃及人才提升之補助款與保險公司之賠償款所致。
- 營業外支出減少：主要係99年度認列轉投資公司之投資損失減少所致。
- 所得稅費用增加：主要係股東投資抵減稅額減少及台幣升值產生之未實現兌換損失增加所得稅費用，因此本年度產生所得稅費用。
- 稅後淨利減少：主要係99年度所得稅利益減少所致，因此稅後淨利亦隨之減少。

三、現金流量

最近年度現金流量變動之分析說明、流動性不足之改善計畫及未來一年現金流動性分析：

最近年度現金流量變動之分析說明、流動性不足之改善計畫及未來一年現金流動性分析：

年 度	99 年度	98 年度	增(減)比例%
項 目			
現金流量比率	1.84%	16.79%	-89.04%
現金流量允當比率	139.21%	139.75%	-0.39%
現金再投資比率	1.05%	8.99%	-88.32%

增減比率變動分析說明：

1. 現金流量比率：主要係景氣回升增加營業所需之存貨，使其本年度營業活動淨現金流量淨流入較上期減少，致使現金流量比率由98年度16.79%下降至99年度1.84%。
2. 現金流量允當比率：主要係本年度業績較上年度增加，其營業活動淨現金流量較上年度減少，主要係增加庫存之存貨量，致使現金流量允當比率由98年度139.75%小幅下降至99年度139.21%。
3. 現金再投資比率：主要係本年度營業活動淨現金流入量較上年度減少，且減少之幅度大於固定資產毛額與長期投資與其他資產與營運資金之增加幅度，致使現金再投資比率由98年度8.99%降至99年度1.05%。

四、最近年度重大資本支出對財務業務之影響：無。

五、最近年度轉投資政策、其獲利或虧損之主要原因、改善計畫及未來一年投資計畫：

被投資公司	累計投資金額	政策	認列被投資公司最近年度投資損益	獲利或虧損之主要原因	改善計畫	未來一年投資計畫
辛耘晶技股份有限公司	\$467,343仟元	改善生產效率	(66,522)仟元	金融風暴延燒，市場價格下降，營運未達經濟規模	詳右	本公司100.04.22董事會通過與辛耘晶技股份有限公司合併案，預計合併基準日為100年9月1日。

註：本年度投資金額達實收資本額5%之被投資公司。

六、風險事項

本公司最近年度及截至年報刊印日止之下列事項說明：

(一)利率、匯率變動、通貨膨脹情形對公司損益之影響及未來因應措施

(1)利率變動對本公司營收獲利之影響及公司因應利率變動之具體措施

項目	99年度	99年度佔稅前淨利比例
利息費用	13,814仟元	241%
匯兌(損)益	(23,854)仟元	(416%)

99年經濟成長率10.9%，遠高於98年-1.9%，雖然央行基本利率相較於98年大幅下滑1.65%，99年僅微幅上揚0.12%，由於資金周轉需求隨營業需求增加，故利率微幅變動對本公司獲利略有影響。

本公司銷售與採購產品，部分採以外幣計價，99年的美金匯率升值5.47%，影響本公司外幣資產與外幣負債依匯率重新評估產生的兌換損失，對本公司獲利產生影響。

根據行政院主計處公佈，99年全年物價指數上揚0.96%，並無通貨膨脹情形，對本公司99年度損益無重大影響。

(2)未來因應措施：

本公司蒐集匯率走勢資訊，與注意商品價格變化情形，隨時注意銷售價格訂定，並降低外幣暴露於升值外幣的匯率風險，以期提升獲利能力與改善財務結構。

(二)從事高風險、高槓桿投資、資金貸與他人、背書保證及衍生性商品交易之政策、獲利或虧損之主要原因及未來因應措施

(1)本公司99年度及截至年報刊印日止並未從事高風險、高槓桿投資。

(2)本公司99年度及截至年報刊印日止背書保證對象為本公司之子公司或子公司以權益法評價之公司，相關交易已經揭露於本公司99年度財務報表。

(3)本公司99年度及截至年報刊印日止資金貸與之對象為本公司之子公司或子公司以權益法評價之公司，相關交易已經揭露於本公司99年度財務報表。

(4)本公司 99 年度及截至年報刊印日止，本公司從事衍生性商品交易，皆依據本公司「取得或處分資產處理程序」，並依據主管機關及本公司相關規定辦理，定期稽核並依法公告申報。

(三)未來研發計畫及預計投入之研發費用

研發項目	需再投入經費	預計量產時間
1. 晶圓濕製程開發	55,000 仟元	101
2. 晶圓乾燥技術開發- (PHD)	3,000 仟元	101
3. Scheduling and Broken Wafer Detector Software (Single)	6,000 仟元	101
4. PC base 機台控制技術開發	6,000 仟元	101
5. Laser Application Project	6,000 仟元	100

(四)國內外重要政策及法律變動對公司財務業務之影響及因應措施：

最近年度及截至年報刊印日止，並無國內外重要政策及法律變動，其結果足致本公司財務業務發生重大影響之情形。

(五)科技改變對公司財務業務之影響及因應措施：

最近年度及截至年報刊印日止，尚無重大之科技改變及產業變化，其結果足以對本公司財務業務產生重大影響之情形。

(六)企業形象改變對企業危機管理之影響及因應措施：

最近年度及截至年報刊印日止，本公司尚無發生足致企業形象改變之重大事件。

(七)進行併購之預期效益及可能風險及因應措施：

本公司與辛耘晶技股份有限公司於100年4月22日同時召開董事會通過合併案。目前暫訂換股比例為2.8股辛耘晶技股份有限公司普通股換發辛耘企業普通股1股，合併後實收資本額為新台幣7.5億元。本合併案擬採吸收合併方式進行，以辛耘企業為存續公司，存續公司之中文名稱為「辛耘企業股份有限公司」，英文名稱為「SCIENTECH CORP.」，預計合併基準日為100年9月1日。

辛耘企業股份有限公司主要是以代理、研發、生產、銷售半導體、LCD、LED、Solar等產業之製程設備，與代理銷售化學分析儀器，不論在電子尖端產業亦或是傳統石化、生化等各個領域都已建立深厚的客戶基礎及相關專業技術與知識。辛耘晶技股份有限公司，係為辛耘企業持股50.91%之子公司，主要營業項目為12吋晶圓廠之晶圓再生委外服務。兩家公司合併預計應可獲致之綜效如下：

1. 研發、技術方面

辛耘企業已是國內半導體、LED、LCD、Solar等產業製程設備之領導廠商，尤其在半導體製程設備方面之研發及技術上居於國內翹楚，而辛耘晶技亦為國內12吋晶圓再生服務之領導者，目前亦是國內半導體廠晶圓再生主要供應商。

藉由本次合併，可整合雙方研發技術及客戶通路上之優勢，未來更可藉由雙方就既有之研發技術內容與成果互相分享、交流以提升彼此的研發、技術層次，提供客戶更完整的諮詢服務與解決方案，增加競爭力，尋求公司未來更長遠之發展空間。

2. 產能方面

辛耘企業與辛耘晶技在產品銷售分屬不同產品，在生產產能亦各屬不同產業，合併後產能規劃依循原先合併前之產能規劃。惟在廠房利用方面，辛耘晶技擁有廠房 6,425 坪，擁有充足廠房空間。目前辛耘企業係向辛耘晶技承租一樓廠房與六樓辦公室，合併後辛耘晶技原有廠房空間將可以達更綜合效率性運用。

3. 銷售獲利能力方面

辛耘企業與辛耘晶技合併係屬半導體產業不同產品服務之整合，透過技術研發及客戶經驗之分享，將可提供更全面之整體服務。雙方合併後結合原有客戶群及研發綜效，可增加營業收入，另可擴大原物料與晶圓再生資本支出之採購議價能力。預計在合併效益逐年顯現下，應可發揮統合經營下之效益，提升市場競爭力。另於業務等資源整合後，合併後整體獲利提升，有助於提升融資與籌資能力，預期將可帶來較低融資成本與較充裕之營運資金，使財務更靈活操作並發揮財務管理之效益，將有助於後續營運規模之擴大。

達成以上所述之可能綜效，也是合併的最大挑戰，若無法有效整合或整合速度過慢，都會影響合併效益的呈現，甚或有負面之影響。我們當竭盡所能做好合併整合工作。

(八)擴充廠房之預期效益及可能風險：

最近年度及截至年報刊印日止，本公司尚無擴充廠房之計畫。

(九)進貨或銷貨集中所面臨之風險及因應措施：

最近年度及截至年報刊印日止，本公司尚無進貨或銷貨集中之情形。

(十)董事、監察人或持股超過百分之十之大股東，股權之大量移轉或更換對公司之影響及風險及因應措施：

最近年度及截至年報刊印日止，本公司尚無董事、監察人或持股超過百分之十之大股東，股權之大量移轉或更換之情形。

(十一)經營權之改變對公司之影響及風險及因應措施：

最近年度及截至年報刊印日止，本公司尚無經營權之改變之情形。

(十二)訴訟或非訟事件

公司最近二年度及截至年報刊印日止，並無已判決確定或目前尚在繫屬中之訴訟、非訟或行政爭訟事件，其結果會對本公司財務業務產生重大影響。

(十三)其他重要風險及因應措施：無。

七、其他重要事項：無。

捌、特別記載事項

一、關係企業相關資料

(一)關係企業合併營業報告書

1. 關係企業組織圖(99.12.31)

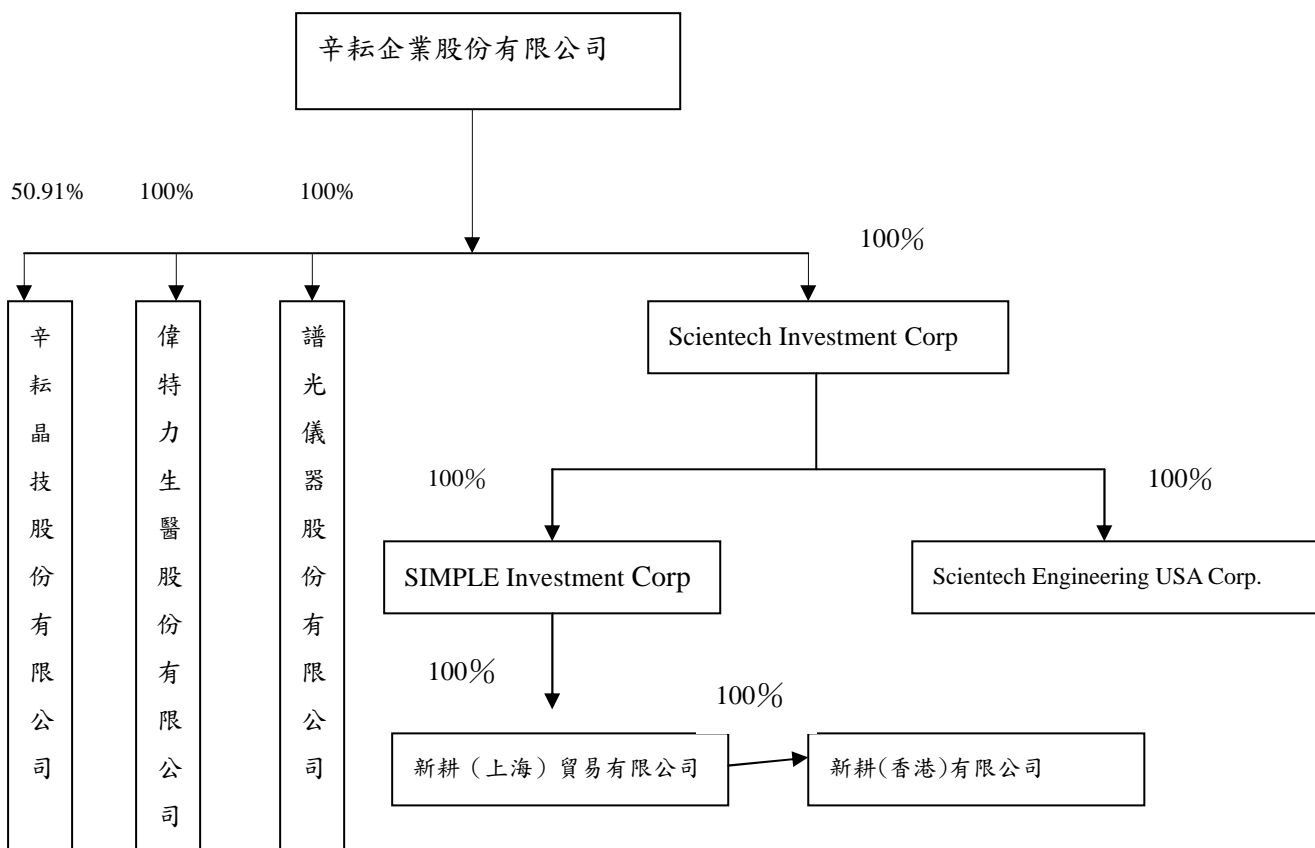

2. 與關係企業之關係及相互持股情形：

99年12月31日

關係企業名稱	與本公司之關係	本公司持有關係企業股份			關係企業持有本公司股份		
		股數 (仟股)	持股比例	實際投資金額 (註)	持股比例	股數	實際投資金額
Sciotech Investment Corp.	子公司	-	100%	75,677	0	0	0
辛耘晶技股份有限公司	子公司	43,277	50.91%	467,343	0	0	0
SCIENTECH ENGINEERING USA CORP	孫公司	-	100%	3,324	0	0	0
新耕(上海)貿易有限公司	孫公司	-	100%	60,755	0	0	0
新耕(香港)有限公司	孫公司	-	100%	6,012	0	0	0
SIMPLE INVESTMENT CORP.	孫公司	-	100%	61,891	0	0	0
偉特力生醫股份有限公司	子公司	1,000	100%	10,000	0	0	0
譜光儀器股份有限公司	子公司	1,000	100%	10,000	0	0	0

註：原始投資成本。

2. 關係企業基本資料

99. 12. 31

企業名稱	設立日期	地址	實收資本額	主要營業或生產項目
Sciencetech Investment Corp.	94. 01. 19	2nd floor, Felix House ,24 Dr. Joseph Riviere Street, Port Louis, Republic of Mauritius.	美金 234 萬元	控股公司
辛耘晶技股份有限公司	95. 05. 17	新竹縣湖口鄉中華路 16 號	新台幣 8.5 億元	晶圓再生
SCIENTECH ENGINEERING USA CORP	94. 03. 14	1135 East Arques Ave Sunnyvale, CA 94085 USA	美金 10 萬元	半導體設備買賣服務
新耕(上海)貿易有限公司	90. 01. 24	中國上海市外高橋保稅區基隆路 1 號 813 室	美金 200 萬元	半導體設備買賣服務
新耕(香港)有限公司	99. 01. 08	香港灣仔軒尼詩道 302-8 號集成中心 2702-03 室	美金 20 萬元	半導體設備買賣服務
SIMPLE INVESTMENT CORP.	94. 01. 19	2nd floor, Felix House ,24 Dr. Joseph Riviere Street, Port Louis, Republic of Mauritius.	美金 1, 905.5 仟元	控股公司
偉特力生醫股份有限公司	99. 06. 29	台北市內湖區瑞光路 212 號 11 樓	新台幣 1, 000 萬元	儀器設備與保健食品研究銷售
譜光儀器股份有限公司	99. 12. 08	台北市內湖區瑞光路 208 號 11 樓	新台幣 1, 000 萬元	質譜儀研發銷售

3. 推定為有控制與從屬關係者其相同股東資料：無。

4. 整體關係企業經營業務所涵蓋之行業

本公司整體關係企業經營業務所涵蓋之行業：請參閱第 2 項「關係企業基本資料」。

5. 各關係企業董事、監察人及總經理資料

99. 12. 31

企業名稱	代表人姓名	持有股份	
		股數	持股比例
Sciencetech Investment Corp.	許明棋	美金 234 萬元	100%
辛耘晶技股份有限公司	謝宏亮	43, 277 仟股	50. 91%
SCIENTECH ENGINEERING USA CORP	許明棋	美金 10 萬元	100%
新耕(上海)貿易有限公司	許明棋	美金 200 萬元	100%
新耕(香港)有限公司	許明棋	美金 20 萬元	100%
SIMPLE INVESTMENT CORP.	許明棋	美金 1, 905.5 仟元	100%
偉特力生醫股份有限公司	張嘉文	1, 000 仟股	100%
譜光儀器股份有限公司	謝宏亮	1, 000 仟股	100%

6. 各關係企業營運概況

98.12.31; 單位仟元

企業名稱	幣別	資本額	資產 總值	負債 總額	淨值	營業 收入	營業 利益	本期 損益 (稅後)	每股盈 餘(元) (稅後)
Sciencetech Investment Corp.	美元	2,340	728	1	727	5	3	166	—
辛耘晶技股份有限公司	台幣	850,000	1,692,408	1,081,019	611,389	341,412	(112,977)	(130,666)	(1.53)
SCIENTECH ENGINEERING USA CORP	美元	100	1,160	673	487	3,412	8	7	—
新耕(上海)貿易有限公司	人民幣	14,954	19,817	18,849	968	33,885	(3,677)	1,043	—
新耕(香港)有限公司	港幣	3,883	48,731	40,013	8,718	47,376	4,895	4,835	—
SIMPLE INVESTMENT CORP.	美元	1,906	165	21	144	5	3	157	—

(二)關係企業合併財務報表

請參閱本公司財務概況母子公司合併財務報告(詳第95~126頁)。

(三)關係企業報告書：無。

二、最近年度及截至年報刊印日止私募有價證券辦理情形

本公司最近年度及截至年報刊印日止並無私募有價證券情形。

三、最近年度及截至年報刊印日止子公司持有或處分本公司股票情形

本公司最近年度及截至年報刊印日止並無子公司持有或處分本公司股票情形。

四、其他必要補充說明事項：無。

玖、重大影響事項

最近年度及截至年報刊印日止，發生證券交易法第三十六條第二項第二款所訂對股東權益或證券價格有重大影響之事項：無。

辛耘企業股份有限公司



負責人：謝宏亮



辛耘企業股份有限公司編製

