



證券代號：3583

辛耘企業股份有限公司

九十七年度 年報

查詢本年報網址：newmops.tse.com.tw

本公司網站：www.scientech.com.tw

中華民國九十八年五月三十一日

一、本公司發言人及代理發言人姓名、職稱、聯絡電話及電子郵件信箱

	發言人	代理發言人
姓名	許明棋	沈淑真
聯絡電話	(03) 516-5177	(02) 8751-2323
職稱	執行副總經理	總經理特別助理
E-Mail	mt.hsu@scientech.com.tw	Alice.shen@scientech.com.tw

二、總公司、分公司、工廠之地址及電話

總公司地址：11491 台北市內湖區瑞光路 208 號 11 樓

電話：(02)8797-3566

新竹辦公室之地址：30069 新竹市八德路 182 號

電話：03-516-5177

湖口辦公室之地址：30352 新竹縣湖口鄉新竹工業區中華路 16 號 1F

電話：03-598-6199

台中辦公室之地址：40763 台中市西屯區西屯路三段 159-11 巷 16 號 9 樓之 4

電話：04-2461-3751

台南辦公室之地址：74447 台南縣新市鄉忠孝街 118 號 1F

電話：06-599-5149

高雄辦公室之地址：80654 高雄市前鎮區民權二路 380 號 19F-1

電話：07-333-0084

三、辦理股票過戶機構

名稱：中國信託商業銀行代理部

地址：100 台北市中正區重慶南路一段 83 號 5 樓

網址：<http://www.chinatrust.com.tw>

電話：(02) 2361-3033

四、最近年度財務報告簽證會計師姓名、事務所名稱、地址、網址及電話

會計師姓名：呂觀文、蔡松棋會計師

事務所名稱：安侯建業會計師事務所

地址：台北市信義路五段 7 號 68 樓

網址：<http://www.kpmg.com.tw>

電話：(02)8101-6666

五、海外有價證券掛牌買賣之交易場所名稱及查詢該海外有價證券資訊之方式：
不適用

六、本公司網址：www.scientech.com.tw

目 錄

壹、致股東報告書	1
貳、公司簡介	3
一、公司簡介	3
參、公司治理報告	4
一、組織系統	4
二、董事、監察人、總經理、副總經理、協理、各部門及分支機構主管	6
三、公司治理運作情形	16
四、會計師公費資訊	21
五、更換會計師資訊	21
六、公司之董事長、總經理、負責財務或會計事務之經理人，最近一年內曾任職於簽證會計師所屬事務所或其關係企業者	21
七、最近年度及截至年報刊印日止，董事、監察人、經理人及持股比例超過百分之十之股東股權移轉及股權質押變動情形	21
八、持股比例占前十大股東間互為財務會計準則公報第六號關係人關係之資訊	22
九、公司、公司之董事、監察人、經理人及公司直接或間接控制之事業對同一轉投資事業之持股數，並合併計算綜合持股比例	23
肆、募資情形	
一、資本及股份	24
二、公司債辦理情形	29
三、特別股辦理情形	29
四、海外存託憑證辦理情形	29
五、員工認股權憑證辦理情形	29
六、併購(包括合併、收購及分割)辦理情形	29
七、資金運用計劃執行情形	29
伍、營運概況	
一、業務內容	30
二、市場及產銷概況	45
三、從業員工	56
四、環保支出資訊	56
五、勞資關係	57
六、重要契約	57
陸、財務概況	
一、最近五年度簡明資產負債表及損益表	58
二、最近五年度財務分析	60
三、最近年度財務報告之監察人審查報告	63
四、最近年度財務報表	64
五、最近年度經會計師查核簽證之母子公司合併財務報表	64
六、公司及其關係企業有無發生財務週轉困難情形	64
柒、財務狀況及經營結果之檢討分析與風險事項	128
一、財務狀況	128
二、經營結果	129
三、現金流量	130
四、最近年度重大資本支出對財務業務之影響	130
五、最近年度轉投資政策、其獲利或虧損之主要原因、改善計畫及未來一年投資計畫	130
六、風險事項	131
七、其他重要事項	132
捌、特別記載事項	133
一、關係企業相關資料	133
二、最近年度及截至年報刊印日止私募有價證券辦理情形	135
三、最近年度及截至年報刊印日止子公司持有或處分本公司股票情形	135
四、其他必要補充說明事項	135
玖、重大影響之事項	135

壹、致股東報告書

各位辛耘股東 您好：

首先，本人謹代表辛耘公司董事會暨全體員工感謝各位股東對本公司持續支持與愛護。

一、九十七年度營業結果：

九十七年度全球遭受金融海嘯引發經濟衰退嚴重影響國內外半導體產業設備資本支出，亦影響本公司九十七年度營運結果，本公司九十七年度營業收入計新台幣(以下同)1,287,199 仟元，較九十六年度減少 121,511 仟元；營業利益計 40,481 仟元，較九十六年度減少 83,390 仟元；稅前淨利 4,613 仟元，較九十六年度減少 85,190 仟元；扣除所得稅費用 3,565 仟元，稅後淨利為 1,048 仟元，較九十六年度減少 59,165 仟元；每股稅後盈餘為 0.02 元。

單位：新台幣千元

項目	九十七年	九十六年	成長率%
營業收入	1,287,199	1,408,710	(8.63%)
營業毛利	377,956	458,890	(17.64%)
營業利益	40,481	123,871	(67.32%)
稅前淨利	4,613	89,803	(94.86)
稅後淨利	1,048	60,213	(98.26%)
稅後每股盈餘	0.02	1.00	(98%)

二、九十八年度營業計劃概要：

(一)經營方針及重要產銷政策

1. 基於公司營運持續擴展，人員分工更專業，組織運作更有效率。96 年度本公司將公司組織依據產品線重新調整 BU (Business Unit) 架構，並依組織功能區分為各產品事業處與行政總管理處，各事業處在外所蒐尋之客戶需求，透過資訊交流，可以拓展各事業處之市場規模與業績，於九十七年度已經陸續發揮效益，預計九十八年度應可以延續其效益。
2. 在新產品線開發中，九十七年度本公司引入日本 Ebara 工業及與商業大樓 PUMPS(泵浦)、VALVES (閥) 銷售，預計可以對未來的營收與利潤帶來正面效益。
3. 在半導體與 TFT-LCD 機台設備，本公司秉持一貫研發精神，努力開拓半導體與 TFT-LCD 機台，九十七年度本公司成為半導體廠扶植之國內設備商，九十八年度本公司除了半導體與 TFT-LCD 外，將朝向更多元化產業發展如 Solar、LED 等產業，以分散營業風險，並帶來多元化之營收與利潤。

(二)預期銷售數量及其依據

依據目前市場狀況及未來半導體與 TFT-LCD 與泵浦等產業發展推估，預期九十八年營收仍將呈現成長趨勢。

三、未來公司發展策略

本公司為因應產業變化，努力強化本公司在各領域之代理產品線，同時掌握機台設備技術發展，整合市場與研發能力以提昇公司競爭力。

四、受到外部競爭環境、法規環境及總體經營環境之影響

九十七下半年全球遭受金融海嘯引發經濟衰退影響半導體產業設備資本支出，本公司團隊仍持續加強各領域之代理產品線的彈性與效率，提昇客戶滿意度面對此考驗。另外，九十七年度員工分紅費用化及九十八年度十號存貨公報的實施，雖然表面上這樣的改變會影響到公司的稅後盈餘，但實際上將可使財務資訊更透明，投資人可以更審慎的予以評估，對公司的發展將是正面的。

再次由衷地感謝各位股東、董事、監察人、客戶及供應商長期以來對公司的支持與鼓勵。展望新的一年，我們仍秉持一貫永續經營的理念，精益求精，達成大家對辛耘的期望。

敬祝各位身體健康萬事如意！

董事長：謝宏亮



經理人：謝宏亮



會計主管：莊



貳、公司簡介

一、公司簡介

(一)設立日期：中華民國 68 年 10 月 17 日

(二)公司沿革-自設立後歷年重要記事

民國 68 年：1、辛耘企業有限公司成立於台北市，實收資本額為 2,000 仟元。
2、代理電子產品儀器設備。

民國 79 年：設立新竹辦公室就近服務新竹科學園區客戶。

民國 85 年：1、變更公司組織為辛耘企業股份有限公司，額定/實收資本額 20,000 仟元。
2、代理電子產品、半導體設備與儀器設備。

民國 88 年：1、設立台南辦公室就近服務台南地區客戶。
2、設立台中辦公室就近服務台中地區客戶。
3、實收資本額 25,000 仟元。

民國 89 年：1、設立桃園林口辦公室就近服務桃園林口地區客戶。
2、設立新竹中華路工廠，提供半導體零組件清洗服務，滿足客戶需求。

民國 90 年：1、實收資本額 100,000 仟元。

民國 91 年：1、實收資本額 150,000 仟元。
2、購買台北內湖辦公室。

民國 92 年：1、新竹廠辦大樓落成啟用。
2、實收資本額 200,000 仟元。

民國 93 年：1、實收資本額 400,000 仟元。
2、設立新竹湖口工廠，跨足半導體與 TFT-LCD 設備研發、生產、銷售，成功爭取奇美、友達、中華映管、南茂、群創等客戶訂單。
3、新竹中華路工廠通過 ISO9000。

民國 94 年：1、實收資本額 500,000 仟元。
2、跨足半導體與 TFT-LCD 設備研發、生產、銷售，成功將自製機台交機奇美、友達、中華映管、南茂、群創等客戶。

民國 95 年：1、實收資本額 575,000 仟元。
2、投資辛耘晶技股份有限公司，跨足晶圓再生產業。

民國 96 年 8 月：1、實收資本額 600,000 仟元。
2、96 年 9 月 13 日核准公開發行。

民國 97 年：新竹湖口廠擴大規模遷移至新竹縣湖口鄉中華路，並設立無塵室

參、公司治理報告

一、組織系統

(一)組織系統圖

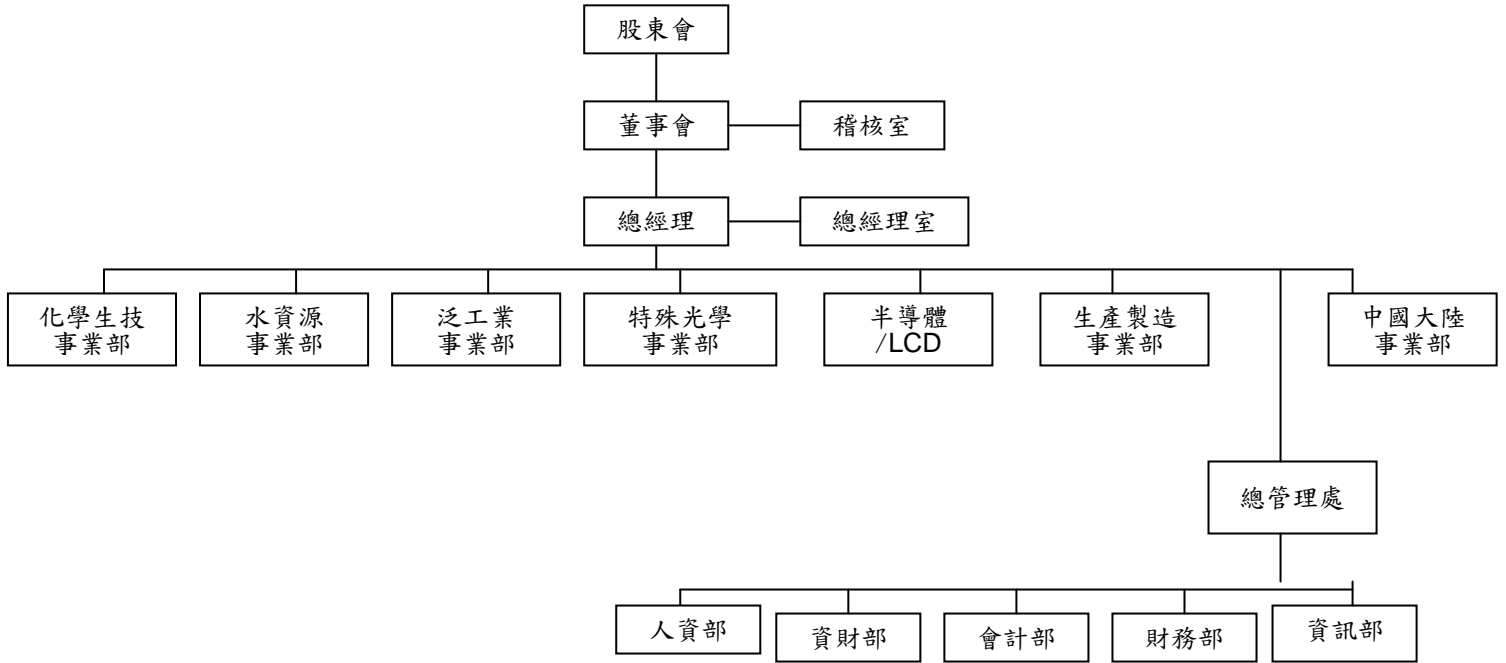

(二)各主要部門所營業務

本公司強調各部門職能分工的重要，同時也注重不同單位間彼此協調合作的功能，以下就本公司主要部門功能及執掌作一概述：

主要部門	所營業務
總經理室	擬定公司營運策略目標，綜理公司經營管理業務，指揮督導各事業部業務績效達成，掌握轉投資公司的各項經營管理政策及組織架構，公開發行與申請上市櫃規劃、股務作業。
化學生技事業部	業務部：公司化學分析儀器產品之銷售、推展與市場開發及分析
	客戶服務部：提供客戶最佳之售後安裝與維護服務。
泛工業事業部	業務部：公司工業級與商業大樓 PUMPS (泵浦)、VALVES (閥) 及其他零組件之銷售、推展與市場開發及分析
	客戶服務部：提供客戶最佳之售後安裝與維護服務。

主要部門	所 營 業 務
特殊光學 事業部	業務部:公司特殊光學產品之銷售、推展與市場開發及分析
	客戶服務部:提供客戶最佳之售後安裝與維護服務。
半導體 /LCD 事 業部	業務部:公司半導體/LCD 產品之銷售、推展與市場開發及分析
	客戶服務部:提供客戶最佳之售後安裝與維護服務。
生產製造 事業部	生產部:負責本公司自製半導體/LCD 產品生產、組裝、安裝試車及製程分析與改善
	研發部:積極開發新製程及機台研發規劃與執行
稽核室	公司及子公司之年度稽核業務規畫、執行與內控缺失改善建議與追蹤改善情形，確保公司內部控制制度執行之有效性。
會計部	公司一切會計帳務處理及會計報告之編製、分析與解釋。
財務部	公司資金預算編列、執行與控管, 資金之規劃、支配籌措與調度。
資訊部	制定、建立、維護、管控、整合公司之資訊、網路及 ERP 整合系統。
人資部	公司選、用、育、留、考勤、薪酬及行政總務規劃執行管理。
資材部	公司所需原物料的採購、進出口及物控規劃執行管理。

二、董事、監察人、總經理、副總經理、協理、各部門及分支機構主管資料

(一)董事及監察人

1. 董事及監察人

98年4月21日

職稱	姓名	初次選任日期	選任日期	任期	選任時持有股數		現在持有股數		配偶、未成年子女現在持有股數		利用他人名義持有股數		主要經(學)歷	目前兼任本公司或其他公司之職務	具配偶或二親等以內關係之其他主管、董事或監察人		
					股數	持股比率	股數	持股比率	股數	持股比率	股數	持股比率			股數	持股比率	職稱
董事長	謝宏亮	68.10.17	96.06.29	3	7,264,862	12.63%	7,461,013	12.44%	4,758,532	7.93%	-	-	清華大學物理系畢業	本公司董事長兼總經理 辛耘晶科技股份有限公司董事長兼總經理	監察人	謝昭珍	兄妹
獨立董事	余朝權	97.06.13	97.06.13	3	-	-	-	-	-	-	-	-	國立政治大學企管研究所商學博士 東吳大學企管系教授 東吳大學會計學研究所所長 東吳大學商學院院長	東吳大學企管系教授	-	-	-
獨立董事	陳永昌	97.06.13	97.06.13	3	-	-	-	-	-	-	-	-	國立台灣大學法律系畢業 永昌法律事務所所長 台灣高等法院法官	永昌法律事務所所長	-	-	-
董事	許明棋	93.08.25	96.06.29	3	479,727	.83%	512,679	0.85%	101,821	0.17%	-	-	淡江大學物理研究所畢業	本公司執行副總經理 辛耘晶科技股份有限公司董事	-	-	-
董事	許本諧 (註1)	93.08.25	96.06.29	3	236,844	0.41%	97.12.23 辭職			-	-	台北工專/電子工程科	本公司副總經理	-	-	-	
董事	蕭崇河 (註2)	95.06.28	96.06.29	3	1,000,000	1.74%	1,027,000	1.71%	-	-	-	-	政治大學/企管研究所 茂矽電子(股)公司 副總經理 匯亞資金管理(股)公司 副總經理	永威財務顧問(股)公司 資深合夥人 大聯大投資控股股份有限公司董事 精誠資訊(股)公司 董事 聚鼎科技(股)公司 法人董事代表	-	-	-
董事	富蔚投資股份有限公司	95.06.28	96.06.29	3	1,300,000	2.26%	1,339,208	2.23%	-	-	-	-	-	-	-	-	-

職稱	姓名	初次選任日期	選任日期	任期	選任時持有股數		現在持有股數		配偶、未成年子女現在持有股數		利用他人名義持有股數		主要經(學)歷	目前兼任本公司或其他公司之職務	具配偶或二親等以內關係之其他主管、董事或監察人		
					股數	持股比例	股數	持股比例	股數	持股比例	股數	持股比例			股數	持股比例	職稱
監察人	胡漢良	94.06.28	96.06.29	3	-	-	-	-	-	-	-	-	淡江大學國貿系畢業	公允會計師事務所	-	-	-
監察人	謝昭珍(註3)	96.06.29	96.06.29	3	2,378,685	4.14%	2,442,909	4.07%	-	-	-	-	宜蘭高級商業職業學校	-	董事長	謝宏亮	兄妹
監察人	黃德生	97.06.13	97.06.13	3	-	-	-	-	-	-	-	-	台北商專財稅系畢業 輔仁大學會計研究所就學中 晶量半導體股份有限公司財務經理	晶量半導體股份有限公司財務經理	-	-	-

註1：董事許本諧 97.12.23 日辭職。

註2：蕭崇河係英屬蓋曼群島商永威機會基金有限公司 IV (AsiaVest Opportunities Fund IV) 之法人代表。

註3：謝昭珍係環中投資股份有限公司之法人代表。

2. 法人股東之主要股東：

法人股東名稱	法人股東之主要股東
英屬蓋曼群島商永威機會基金有限公司 IV	Federal Insurance Company
富蔚投資股份有限公司	田素姬、鍾素菁、謝明福、鍾素真、梁信效、廖瑞珠
環中投資股份有限公司	魏玉成

註：上述資料依據各法人股東提供，本公司僅依其提供資料揭露。

法人股東之主要股東屬法人股東者：

法人名稱	法人之主要股東
Federal Insurance Company	The Chubb Corporation

註：上述資料依據各法人股東提供，本公司僅依其提供資料揭露。

3. 董事或監察人是否具有五年以上商務、法律、財務或公司業務所須之工作經驗，並符合下列各目所列之情事

姓名 (註1)	是否具有五年以上工作經驗 及下列專業資格			符合獨立性情形										兼任其他 公開發行 公司獨立 董事家數
	商 務、法 務、財務、 會計或公司 業務所須相 關科系之公 私立大專院 校講師以上	法官、檢察官、 律師、會計師或 其他與公司業 務所需之國家 考試及格領有 證書之專門職 業及技術人員	商 務、法 務、財 務、會計 或公司業 務所須之 工作經驗	1	2	3	4	5	6	7	8	9	10	
謝宏亮			V					V	V	V	V	V	V	-
余朝權	V		V	V	V	V	V	V	V	V	V	V	V	-
陳永昌		V	V	V	V	V	V	V	V	V	V	V	V	-
許明棋			V					V	V	V	V	V	V	-
許本諧			V		V	V		V	V	V	V	V	V	-
蕭崇河			V	V		V	V	V	V	V	V	V	V	-
富蔚投資股 份有限公司			-	V	V	V	V	V	V	V	V	V	V	-
胡漢良		V		V		V	V	V	V	V	V	V	V	-
謝昭珍				V	V	V	V	V	V	V		V	V	-
黃德生			V	V	V	V	V	V	V	V	V	V	V	-

註1：蕭崇河係英屬蓋曼群島商永威機會基金有限公司 IV (AsiaVest Opportunities Fund IV) 之法人代表。

註2：謝昭珍係環中投資股份有限公司之法人代表。

註：各董事、監察人於選任前二年及任職期間符合下述各條件者，請於各條件代號下方空格中打“✓”。

1. 非為公司或其關係企業之受僱人。
2. 非公司或其關係企業之董事、監察人(但如為公司或其母公司、公司直接及間接持有表決權之股份超過百分之五十之子公司之獨立董事者，不在此限)。
3. 非本人及其配偶、未成年子女或以他人名義持有公司已發行股份總額百分之一以上或持股前十名之自然人股東。
4. 非前三款所列人員之配偶、二親等以內親屬或五親等以內直系血親親屬。
5. 非直接持有公司已發行股份總額百分之五以上法人股東之董事、監察人或受僱人，或持股前五名法人股東之董事、監察人或受僱人。
6. 非與公司有財務或業務往來之特定公司或機構之董事(理事)、監察人(監事)、經理人或持股百分之五以上股東。
7. 非為公司或關係企業提供商務、法務、財務、會計等服務或諮詢之專業人士、獨資、合夥、公司或機構之企業主、合夥人、董事(理事)、監察人(監事)、經理人及其配偶。
8. 未與其他董事間具有配偶或二親等以內之親屬關係。
9. 未有公司法第30條各款情事之一。
10. 未有公司法第27條規定以政府、法人或其代表人當選。

(二)總經理、副總經理、協理、各部門及分支機構主管資料

98年4月21日

職稱	姓名	就任日期	持有股份		配偶、未成年子女持有股份		利用他人名義持有股份		主要經(學)歷	目前兼任其他公司之職務	具配偶或二親等以內關係之經理人			經理人取得員工認股權憑證情形
			股數	持股比率	股數	持股比率	股數	持股比率			職稱	姓名	關係	
總經理	謝宏亮	68/10/17	7,461,013	12.44%	4,758,532	7.93%	-	-	清華大學/物理系畢業 信裕電業股份有限公司	辛耘晶科技股份有限公司董事長/總經理	副總	謝孟嚴	兄弟	-
業務部執行副總	許明棋	79/7/16	512,679	0.85%	101,821	0.17%	-	-	淡江大學/物理研究所	辛耘晶科技股份有限公司董事 新耕(上海)貿易有限公司董事	-	-	-	-
業務部副總經理	張芳彬	97/01/01	-	-	-	-	-	-	台東高職畢業	-	-	-	-	-
業務部副總經理	魏玉成	73/4/1	708,236	1.18%	-	-	-	-	清華大學/化工研究所 中國技術服務社觸媒研究中心/研究員	-	-	-	-	-
業務部副總經理	謝孟嚴	68/10/17	1,332,295	2.22%	-	-	-	-	省立頭城高中/普通科	-	總經理	謝宏亮	兄弟	-
業務部副總經理	林克煌	80/1/8	348,061	0.58%	146,687	0.24%	-	-	清華大學/化工所	-	-	-	-	-
業務部副總經理	黃三德	75/6/3	170,569	0.28%	142,194	0.24%	-	-	台灣科技技術大學/電子工程科 實密科技股份有限公司 佳位電器股份有限公司	-	-	-	-	-
業務部副總經理	張芳祺	97/01/01	-	-	-	-	-	-	南台工專化工科畢業	-	-	-	-	-
業務部執行協理	張國華	84/9/1	1,062	0.00%	402,836	0.67%	-	-	清華大學/物研所 默克百成/經理 工研院光電所/副工程師	-	-	-	-	-
業務部執行協理	洪見參	77/8/15	121,632	0.20%	112,836	0.19%	-	-	台灣工業技術學院-電子工程技術系 長青電腦/主任 宇鼎企業/工程師	-	-	-	-	-
業務部協理	謝中興	89/3/7	254,015	0.42%	-	-	-	-	大同工學院/機械工程 華洋化學/課長	-	-	-	-	-

職 稱	姓 名	就任日期	持有股份		配偶、未成年子女持有股份		利用他人名義持有股份		主要經(學)歷	目前兼任其他公司之職務	具配偶或二親等以內關係之經理人			經理人取得員工認股權憑證情形
			股數	持股比率	股數	持股比率	股數	持股比率			職稱	姓名	關係	
業務部執行協理	鞠治蕙	90/07/01	134,248	0.22%	-	-	-	-	輔仁大學/物理系 菱迪亞實業/主任 鍾愛一生生活婚紗/經理	-	-	-	-	-
業務部執行協理	余松豐	77/8/1	55,754	0.09%	70,000	0.12%	-	-	海洋大學/水產製造 大陳企業/業務	-	-	-	-	-
業務部協理	賈園生	73/4/1	140,416	0.23%	-	-	-	-	逢甲大學/電機工程系 洽太/工程師	-	-	-	-	-
業務部協理	陳俊臣	76/8/24	113,281	0.19%	23,000	0.04%	-	-	文化大學-化學系 大陳公司/業務 宇鼎公司/業務	-	-	-	-	-
生產部協理	賴宜嶙	78/8/7	111,889	0.19%	45,134	0.08%	-	-	台北工專/電子工程 佳能半導體/經理/4年 辛耘企業股份有限公司/副理	-	-	-	-	-
業務部協理	吳振維	84/6/12	124,011	0.21%	-	-	-	-	親民工專/電子科	-	-	-	-	-
業務部執行協理	梁仁傑	76/7/8	167,983	0.28%	-	-	-	-	逢甲大學電子工程系	-	-	-	-	-
業務部協理	張芳銘	97/01/01	-	-	-	-	-	-	淡江大學電子工程畢業	-	-	-	-	-
業務部協理	林哲英	98/08/01	-	-	-	-	-	-	淡江大學化工系畢業 展陽科學股份有限公司總經理	-	-	-	-	-
財務部經理	林仲芸	97/05/01	-	-	-	-	-	-	Indiana University, USA · B. A. 安侯建業會計師事務所副理 宏達國際科技股份有限公司總管理處協理	-	-	-	-	-
會計部資深經理	莊紹哲	95/5/22	5,000	0.01%	-	-	-	-	淡江大學/會計系 金橘電子(股)公司/會計經理 中華長江/經理	-	-	-	-	-
稽核經理	吳琦	96/4/16	-	-	-	-	-	-	輔仁大學/統計系 崑洲實業/經理 資誠會計師事務所/經理	-	-	-	-	-

酬金級距表

給付本公司各個董事酬金級距	董事姓名			
	前四項酬金總額(A+B+C+D)		前七項酬金總額(A+B+C+D+E+F+G)	
	本公司	合併報表內所有公司	本公司	合併報表內所有公司
低於 2,000,000 元	謝宏亮、余朝權、陳永昌、許明棋、許本諧、蕭崇河(註1)、富蔚投資股份有限公司	謝宏亮、余朝權、陳永昌、許明棋、許本諧、蕭崇河(註1)、富蔚投資股份有限公司	余朝權、陳永昌、許本諧、蕭崇河、富蔚投資股份有限公司	余朝權、陳永昌、許本諧、蕭崇河、富蔚投資股份有限公司
2,000,000 元(含)~5,000,000 元(不含)			謝宏亮、許明棋	謝宏亮、許明棋
5,000,000 元(含)~10,000,000 元(不含)				
10,000,000 元(含)~15,000,000 元(不含)				
15,000,000 元(含)~30,000,000 元(不含)				
30,000,000 元(含)~50,000,000 元(不含)				
50,000,000 元(含)~100,000,000 元(不含)				
100,000,000 元以上				
總計	7	7	7	7

註1：蕭崇河係英屬蓋曼群島商永威機會基金有限公司 IV (AsiaVest Opportunities Fund IV) 之法人代表。

2. 監察人之酬金

97 年度

單位：新台幣千元

職稱	姓名	監察人酬金								A、B、C 及 D 等四項總額占稅後純益之比例(註8)		有無領取來自子公司以外轉投資事業酬金
		報酬(A)		退職退休金(B)		盈餘分配之酬勞(C)(註2)		業務執行費用(D)		本公司	合併報表內所有公司	
		本公司	合併報表內所有公司	本公司	合併報表內所有公司	本公司	合併報表內所有公司	本公司	合併報表內所有公司			
監察人	胡漢良	-	-	-	-	-	-	95	-	9.06%	-	無
監察人	謝昭珍(註1)	-	-	-	-	-	-	-	-	-	-	-
監察人	黃德生	-	-	-	-	-	-	-	-	-	-	-

註1：謝昭珍係環中投資股份有限公司之法人代表。

註2：本公司董事會於民國98年4月13日決議，擬訂民國97年度董監事酬勞計新台幣0仟元，俟民國98年6月19日股東常會決議通過後生效

酬金級距表

給付本公司各個監察人酬金級距	監察人姓名	
	前四項酬金總額(A+B+C+ D)	
	本公司	合併報表內所有公司
低於 2,000,000 元	胡漢良、謝昭珍(註1)、黃德生	胡漢良、謝昭珍(註1)、黃德生
2,000,000 元(含) ~ 5,000,000 元(不含)		
5,000,000 元(含) ~ 10,000,000 元(不含)		
10,000,000 元(含) ~ 15,000,000 元(不含)		
15,000,000 元(含) ~ 30,000,000 元(不含)		
30,000,000 元(含) ~ 50,000,000 元(不含)		
50,000,000 元(含) ~ 100,000,000 元(不含)		
100,000,000 元以上		
總計	3	3

註1：謝昭珍係環中投資股份有限公司之法人代表。

3. 總經理及副總經理之酬金

97年度

單位：新台幣千元

職稱	姓名	薪資(A)		退職退休金(B)		獎金及特支費等等(C)		盈餘分配之員工紅利金額(D)				A、B、C及D等四項總額占稅後純益之比例(%)		取得員工認股權憑證數額		有無領取來自子公司以外轉投資事業酬金	
		本公司	合併報表內所有公司	本公司	合併報表內所有公司	本公司	合併報表內所有公司	本公司		合併報表內所有公司		本公司	合併報表內所有公司	本公司	合併報表內所有公司		
								現金紅利金額	股票紅利金額	現金紅利金額	股票紅利金額						
總經理	謝宏亮	12,735	—	764	—	2,595	—	—	—	—	—	1535%	—	—	—	—	無
執行副總	許明棋																
副總經理	魏玉成																

職稱	姓名	薪資 (A)		退職退休金(B)		獎金及特支費等等(C)		盈餘分配之員工紅利金額(D)				A、B、C及D等四項總額占稅後純益之比例(%)		取得員工認股權憑證數額		有無領取自子公司以外轉業酬金	
		本公司	合併報表內所有公司	本公司	合併報表內所有公司	本公司	合併報表內所有公司	本公司		合併報表內所有公司		本公司	合併報表內所有公司	本公司	合併報表內所有公司		
								現金紅利金額	股票紅利金額	現金紅利金額	股票紅利金額						
副總經理	許本諧																
副總經理	謝孟嚴																
副總經理	林克煌																
副總經理	黃三德																
副總經理	周志鴻																
副總經理	張芳彬																
副總經理	張芳祺																

酬金級距表

給付本公司各個總經理及副總經理酬金級距	總經理及副總經理姓名	
	本公司	合併報表內所有公司(註8)
低於 2,000,000 元	魏玉成、許本諧、謝孟嚴、林克煌、黃三德、周志鴻、張芳彬、張芳祺	魏玉成、許本諧、謝孟嚴、林克煌、黃三德、周志鴻、張芳彬、張芳祺
2,000,000 元(含)~5,000,000 元(不含)	謝宏亮、許明棋	謝宏亮、許明棋
5,000,000 元(含)~10,000,000 元(不含)		
10,000,000 元(含)~15,000,000 元(不含)		
15,000,000 元(含)~30,000,000 元(不含)		
30,000,000 元(含)~50,000,000 元(不含)		
50,000,000 元(含)~100,000,000 元(不含)		
100,000,000 元以上		
總計	10	10

4. 配發員工紅利之經理人姓名及配發情形

97年度

單位：新台幣千元

	職稱	姓名	股票紅利金額	現金紅利金額	總計	總額占稅後純益之比例(%)
經理人	總經理	謝宏亮	—	—	—	—
	業務部執行副總	許明棋				
	業務部副總經理	魏玉成				
	業務部副總經理	許本諧				
	業務部副總經理	謝孟嚴				
	業務部副總經理	林克煌				
	業務部副總經理	黃三德				
	業務部副總經理	周志鴻				
	業務部副總經理	張芳彬				
	業務部副總經理	張芳祺				
	業務部執行協理	張國華				
	業務部執行協理	洪見參				
	業務部協理	謝中興				
	業務部執行協理	鞠治蕙				
	業務部執行協理	余松豐				
	業務部協理	賈園生				
	業務部協理	林哲英				
	業務部協理	張芳銘				
	業務部協理	陳俊臣				
	業務部協理	賴宜嶼				
	業務部協理	吳振維				
	業務部執行協理	梁仁傑				
	財務部經理	林仲芸				
會計部資深經理	莊紹哲					
稽核經理	吳琦					

(四)分別比較說明本公司及合併報表所有公司於最近二年度支付本公司董事、監察人、總經理及副總經理酬金總額占稅後純益比例之分析並說明給付酬金之政策、標準與組合、訂定酬金之程序及與經營績效之關聯性

項目	酬金總額佔稅後純益比例	
	96年度(%)	97年度(%)
董事	14.64%	19.08%
監察人	0.15%	9.06%
總經理及副總經理	27.56%	1,535%

- 本公司董事、監察人支領之酬金係依本公司章程盈餘規定分派。
- 薪酬結構主要分為本薪、職務加給、獎金及津貼，主要依敘薪標準，職級越高應負擔公司經營績效之責任越高，故薪酬越高。
- 本公司調薪、年終獎金及紅利分配均依公司經營績效及個人考績而規劃，經由適當權責核准後，據以施行。

三、公司治理運作情形

(一)董事會運作情形

最近 97 年度董事會開會 7 次，董事出席情形如下：

職稱	姓名	實際出(列)席 次數 B	委託出席 次數	實際出(列)席 率(%)【B/7】	備註
董事長	謝宏亮	7	0	100%	96.06.29 連任
獨立董事	余朝權	4	0	100%	97.06.13 新任
獨立董事	陳永昌	3	0	75%	97.06.13 新任
董事	許明棋	2	2	29%	96.06.29 連任
董事	許本諧	4	1	67%	96.06.29 連任
董事	蕭崇河(註1)	6	1	86%	96.06.29 連任
董事	富蔚投資股份有限公司	7	0	100%	96.06.29 連任

其他應記載事項：

一、證交法第 14 條之 3 所列事項暨其他經獨立董事反對或保留意見且有紀錄或書面聲明之董事會議決事項，應敘明董事會日期、期別、議案內容、所有獨立董事意見及公司對獨立董事意見之處理。

本公司無上述情形

二、董事對利害關係議案迴避之執行情形，應敘明董事姓名、議案內容、應利益迴避原因以及參與表決情形。

本公司無上述情形

三、當年度及最近年度加強董事會職能之目標(例如設立審計委員會、提昇資訊透明度等)與執行情形評估。

本公司已經於 97 年度選舉獨立董事兩席，經由獨立董事職能發揮以強化公司治理。

註 1：蕭崇河係英屬蓋曼群島商永威機會基金有限公司 IV (AsiaVest Opportunities Fund IV) 之法人代表。

(二) 審計委員會運作情形或監察人參與董事會運作情形：本公司尚無設立審計委員會，最近 97 年度董事會開會 7 次，監察人出席情形如下：

職稱	姓名	實際列席次數(B)	實際列席率(%) (B/A)(註)	備註
監察人	胡漢良	4	57%	96.06.29 連任
監察人	謝昭珍	0	0%	96.06.29 新任
監察人	黃德生	2	50%	97.06.13 新任

其他應記載事項：

一、監察人之組成及職責：

(一) 監察人與公司員工及股東之溝通情形：本公司監察人列席董事會，於會中或是會後與董事與本公司經理人成員直接溝通議題；另外監察人亦不定期拜訪公司經理人，傳達、溝通法令與公司治理相關議題。

(二) 監察人與內部稽核主管及會計師之溝通情形：本公司稽核主管須列席董事會向列席董事與監察人報告公司年度稽核計畫業務執行情形，每月另需將上月內稽執行結果與報告內容呈送各監察人核閱，並得隨時配合監察人之提問問題進行說明與回覆。目前本公司每年均會與會計師針對公司治理方面溝通問題，並將會議記錄提報董事會與監察人核閱，使監察人了解公司之運作與相關問題，其與會計師溝通管道順暢。

二、監察人列席董事會如有陳述意見，應敘明董事會日期、期別、議案內容、董事會議決結果以及公司對監察人陳述意見之處理。本公司監察人於 97 年度列席董事會，尚無陳述其他意見。

(三)公司治理運作情形及其與上市上櫃公司治理實務守則差異情形及原因

項目	運作情形	與上市上櫃公司治理實務守則差異情形及原因
<p>一、公司股權結構及股東權益</p> <p>(一)公司處理股東建議或糾紛等問題之方式</p> <p>(二)公司掌握實際控制公司之主要股東及主要股東之最終控制者名單之情形</p> <p>(三)公司建立與關係企業風險控管機制及防火牆之方式</p>	<p>(一) 公司設有發言人制度，以處理股東建議或糾紛。</p> <p>(二) 本公司目前股東以經營團隊及法人股東為主。</p> <p>(三) 本公司建立關係企業內部控制與內部稽核制度並落實執行，以有效控管關係企業營運風險。</p> <p>(四) 制定集團企業、特定公司與關係人交易作業程序。</p>	<p>與上市上櫃公司治理實務守則第13、14-17、19條無重大差異。</p>
<p>二、董事會之組成及職責</p> <p>(一) 公司設置獨立董事之情形</p> <p>(二) 定期評估簽證會計師獨立性之情形</p>	<p>(一) 目前本公司董事七席，包含獨立董事二席。</p> <p>(二) 本公司選認之簽證會計事務所與會計師，皆與本公司無利害關係，具有獨立性。</p>	<p>與上市上櫃公司治理實務守則第24、29條無重大差異。</p>
<p>三、建立與利害關係人溝通管道之情形</p>	<p>公司設有發言人制度，作為與投資人溝通管道。利害關係人可以透過電話、信件、傳真、電子郵件溝通管道與公司聯繫。</p>	<p>與上市上櫃公司治理實務守則第52~55條無重大差異。</p>
<p>四、資訊公開</p> <p>(一) 公司架設網站，揭露財務業務及公司治理資訊之情形</p> <p>(二) 公司採行其他資訊揭露之方式（如架設英文網站、指定專人負責公司資訊之蒐集及揭露、落實發言人制度、法人說明會過程放置公司網站等）</p>	<p>(一) 本公司已依規定於公開資訊觀測站揭露本公司財務業務及公司治理情形資訊。</p> <p>(二) 本公司已指派專人負責公司資訊之搜集與揭露工作，並依規定落實發言人之制度。</p>	<p>規劃完成對外網站後，與上市上櫃公司治理實務守則第56條無重大差異。</p>
<p>五、公司設置提名或薪酬委員會等功能委員會之運作情形</p>	<p>本公司目前並未設立提名或薪酬委員會。</p>	<p>本公司參酌上市上櫃公司治理實務守則第27條，考量董事會規模及獨立董事人數，因此未設立委員會。</p>
<p>六、公司如依據「上市上櫃公司治理實務守則」訂有公司治理實務守則者，請敘明其運作與所訂公司治理實務守則之差異情形：本公司目前尚未訂定公司治理實務守則，未來視公司實際運作情形建立適當辦法。</p>		
<p>七、其他有助於瞭解公司治理運作情形之重要資訊（如員工權益、僱員關懷、投資者關係、供應商關係、利害關係人之權利、董事及監察人進修之情形、風險管理政策及風險衡量標準之執行情形、客戶政策之執行情形、公司為董事及監察人購買責任保險之情形等）：</p> <p>(一)員工權益：</p> <ol style="list-style-type: none"> 1. 公司對於員工權益始終秉持勞資和諧互惠共贏之立場，對於各項管理制度依勞動相關法令依法辦理。 2. 本公司基於平等之人權觀念，對於招募、任用、升遷...各項管理辦法及措施，不因性別、年齡、種族、宗教信仰、政治立場等不同而有差別對待，且公司各項申訴溝通管道暢通，員工可透過如：年度會議、申訴電話...等管道進行意見反應，管理單位會即時處理，公司成立至今並未 		

項目	運作情形	與上市上櫃公司治理實務守則差異情形及原因
<p>發生重大勞資糾紛事件。</p> <p>3. 對於員工之福利部份：每年公司不定期舉辦團體旅遊，以增進同仁彼此間及眷屬之互動交流，增進同仁之感情及對公司之向心力。由以上簡要說明，顯示出本公司對於員工權益的重視與關懷。</p> <p>(二)環保 本公司對於環保皆依環保法令相關規定辦理。本公司對於環境保護方面，除遵守各項環保規定對於廢棄物清理依法與合法廠商簽約，定期清運處理廢棄物外，公司內部亦依環保相關法令進行垃圾分類及資源回收，並提倡用水、用電、用紙…等之節約政策，以期許對於地球環境污染的影響及資源的消耗，能降到最低的程度。</p> <p>(三)社會參與 本公司基於關懷社會，致力於研發銷售符合客戶需求產品，同時注意產品生產環境須符合環保需求；致力於公司經營努力回饋給股東與員工，希望創造股東、員工、客戶、廠商多方雙贏局面；在公益活動，若遇重大天災，本公司將響應人溺己溺精神，發動公司與員工捐款以期許為社會公益事項盡微薄之力。</p> <p>(四)供應商關係及利害關係人之權利 本公司對於供應商之間交易往來，本著誠信互利原則，共創彼此最大利益，與供應商維持長期良好關係，彼此間合作穩固。另本公司為公開發行公司，公司經營資訊皆依相關法律規定對外公開。</p> <p>(五)董事及監察人進修之情形：本公司不定期督促董事及監察人參與相關課程。</p> <p>(六)風險管理政策及風險衡量標準之執行情形：本公司建立內部控制與內部稽核制度並落實執行，以降低公司營運風險。</p> <p>(七)客戶政策之執行情形：本公司目前持續推行品質管理政策以確保服務品質及客戶滿意。</p> <p>(八)公司為董事及監察人購買責任保險之情形及社會責任：本公司目前尚無為董事、監察人及主要經理人購買責任保險。</p>		
<p>八、如有公司治理自評報告或委託其他專業機構之公司治理評鑑報告者，應敘明其自評（或委外評鑑）結果、主要缺失（或建議）事項及改善情形：本公司目前無自評報告或委託其他專業機構之公司治理評鑑報告情形。</p>		

(四) 履行社會責任情形：

1. 本公司招募、任用人不不因性別、種族、國籍等而有不同差別，努力維護員工權益。每位員工依法投保勞健保並提撥退休準備金，提供員工良好工作環境。
2. 本公司對於環保皆依環保相關法令規定辦理。
3. 對於供應商與客戶關係，本公司訂有廠商評估與管理作業程序與客訴管理辦法，以確保維持良好關係。
4. 對於投資人與利害關係人之權利方面，本公司隨時保持場通管道與依規定定期與不定期揭露本公司財務業務相關資訊於公開資訊觀測站。

(五) 公司如有訂定公司治理守則及相關規章者，應揭露其查詢方式：本公司尚未訂定公司治理守則及相關規章。

(六) 其他足以增進對公司治理運作情形之瞭解的重要資訊，得一併揭露：無。

(七)內部控制制度執行狀況應揭露下列事項：

1. 內部控制聲明書。

辛耘企業股份有限公司

內部控制制度聲明書

日期：98年04月13日

本公司民國97年01月01日至97年12月31日之內部控制制度，依據自行檢查的結果，謹聲明如下：

- 一、本公司確知建立、實施和維護內部控制制度係本公司董事會及經理人之責任，本公司業已建立此一制度。其目的係在對營運之效果及效率(含獲利、績效及保障資產安全等)、財務報導之可靠性及相關法令之遵循等目標的達成，提供合理的確保。
- 二、內部控制制度有其先天限制，不論設計如何完善，有效之內部控制制度亦僅能對上述三項目標之達成提供合理的確保；而且，由於環境、情況之改變，內部控制制度之有效性可能隨之改變。惟本公司之內部控制制度設有自我監督之機制，缺失一經辨認，本公司即採取更正之行動。
- 三、本公司係依據「公開發行公司建立內部控制制度處理準則」(以下簡稱「處理準則」)規定之內部控制制度有效性之判斷項目，判斷內部控制制度之設計及執行是否有效。該「處理準則」所採用之內部控制制度判斷項目，係為依管理控制之過程，將內部控制制度劃分為五個組成要素：1. 控制環境，2. 風險評估，3. 控制作業，4. 資訊及溝通，及5. 監督。每個組成要素又包括若干項目。前述項目請參見「處理準則」之規定。
- 四、本公司業已採用上述內部控制制度判斷項目，檢查內部控制制度之設計及執行的有效性。
- 五、本公司基於前項檢查結果，認為本公司上開期間的內部控制制度(含對子公司之監督與管理)，包括知悉營運之效果及效率目標達成之程度、財務報導之可靠性及相關法令之遵循有關的內部控制制度等之設計及執行係屬有效，其能合理確保上述目標之達成。
- 六、本聲明書將成為本公司年報及公開說明書之主要內容，並對外公開。上述公開之內容如有虛偽、隱匿等不法情事，將涉及證券交易法第二十條、第三十二條、第一百七十一條及第一百七十四條等之法律責任。
- 七、本聲明書業經本公司民國98年04月13日董事會通過，出席董事6人中，有0人持反對意見，餘均同意本聲明書之內容，併此聲明。

辛耘企業股份有限公司

董事長：謝宏亮 簽章

總經理：謝宏亮 簽章

2. 委託會計師專案審查內部控制制度者，應揭露會計師審查報告
本公司無此情形。

(八)最近年度及截至年報刊印日止公司及其內部人員依法被處罰、公司對其內部人員違反內部控制制度規定之處罰、主要缺失與改善情形。

本公司並無內部人員依法被處罰及公司對內部人員違反內部控制制度規定之處罰。有關內部控制制度缺失與改善情形均由稽核單位依法辦理。

(九)最近年度及截至年報刊印日止，股東會及董事會之重要決議。

本公司於 97 年度至年報刊印日止，共召開一次 97 年度股東常會及八次董事會，重要決議摘要如下：

96 年 6 月 13 日股東常會重要決議事項：承認本公司 96 年度決算表冊案(含合併報表)；承認本公司 96 年度盈餘分配；修訂本公司章程案；修訂本公司「資金貸予他人作業程序」案；修訂本公司「背書保證作業程序」案；訂定本公司「董事監察人及經理人道德行為準則」；訂定本公司「董事及監察人選任程序」；訂定本公司「集團企業公司及特定公司之財務業務作業辦法」案；本公司獨立董事、監察人增(補)選案。

97-98 年度董事會重要決議事項：資金貸與子公司辛耘晶技股份有限公司案；本公司申請銀行額度董事會核決權限；2008 年度董事會行事曆案；本公司 96 年度決算表冊案(含合併報表)；本公司 96 年度盈餘分配案；擬具本公司 96 年度之內部控制制度聲明書案；本公司 97 年度預算案案；本公司章程修正案；本公司「資金貸予他人作業程序」修訂案；修訂本公司「董事會議事辦法」案；新增本公司「董事及監察人選任程序」案；新增本公司「董事監察人及經理人道德行為準則」案；新增本公司「獨立董事之職責範圍規則」案；新增本公司「具有控制力法人股東行使權利及參與議決規範」案；本公司「背書保證作業程序」修訂案；資金貸與其他公司計息政策案；資金貸與其他公司案；本公司 97 年度股東常會召開相關事宜；本公司獨立董事、監察人增(補)選案；本公司章程修正案；通過獨立董事提名案；本公司「固定資產管理辦法」案；本公司「負債承諾及或有事項管理辦法」案；本公司「職務代理人管理辦法」案；本公司「財務及非財務資訊管理辦法」案；本公司「關係人交易之管理辦法」案；本公司「財務報表編制管理辦法」案；本公司「對子公司監控作業辦法」案；新增本公司「集團企業與特定公司之財務業務作業辦法」案；訂定股東股利除息基準日與員工紅利發放日相關事宜；為配合本公司營運需求，擬向部分銀行申請融資額度續約並提高原授信額度；本公司財務主管聘任案；指派本公司背書保證作業印鑑保管人；本公司 97 年度財務報告查核簽證會計師異動案；未來董事會通知與董事會議事錄通知方式；投資辛耘晶技股份有限公司股權案；資金貸與其他公司案；本公司 97 年上半年度財務報表案(含合併報表)；資金貸與其他公司案；應收關係人款轉列資金貸與；為配合本公司營運需求，擬向中國信託商業銀行新增短期額度新台幣壹千萬元整；提報 98 年度稽核計畫；修訂本公司「董事會議事辦法」案；修正 97 年度財務預測案討論；98 年度財務預測案討論；資金貸與子公司案；擬依公司法第一百六十七條之一規定，買回公司已發行股份案；本公司九十七年度決算表冊案(含合併報表)案；九十七年度盈餘分派案；擬出具本公司九十七年度之內部控制制度聲明書；修訂資金貸與他人作業案；修訂背書保證作業案；本公司「內部控制制度」及「內部稽核制度」修訂案；修訂公司章程案；資金貸與其他公司案；本公司在美金 10 萬元額度內，替孫公司新耕(上海)貿易有限公司背書保證案；為配合本公司營運需求，到期之銀行借款向原貸款行辦理續約案；指派本公司背書保證作業印鑑保管人案；本公司董事補選案；解除董事競業禁止限制案；；受理九十八年股東常會 1% 以上股東提案期間及處所案；擬定本公司九十八年股東常會召集事宜；資金貸與其他公司案。

(十)最近年度及截至年報刊印日止董事或監察人對董事會通過重要決議有不同意見且有紀錄或書面聲明者，其主要內容。

本公司無此情形。

(十一)最近年度及截至年報刊印日止，與財務報告有關人士(包括董事長、總經理、會計主管及內部稽核主管等)辭職解任情形之彙總
本公司無此情形。

四、會計師公費資訊

(一)給付簽證會計師、簽證會計師所屬事務所及其關係企業之非審計公費占審計公費之比例達四分之一以上者，應揭露審計與非審計公費金額及非審計服務內容
本公司無上述情形。

(二)更換會計師事務所且更換年度所支付之審計公費較更換前一年度之審計公費減少者，應揭露審計公費減少金額、比例及原因
本公司無上述情形。

(三)審計公費較前一年度減少達百分之十五以上者，應揭露審計公費減少金額、比例及原因
本公司無上述情形。

五、更換會計師資訊：本公司 97 年度因為會計師事務所內部會計師調動由原來吳清堅與蔡松棋會計師查核簽證，調整為呂觀文與蔡松棋會計師查核簽證。

六、公司之董事長、總經理、負責財務或會計事務之經理人，最近一年內曾任職於簽證會計師所屬事務所或其關係企業者，應揭露其姓名、職稱及任職於簽證會計師所屬事務所或其關係企業之期間
本公司無上述情形。

七、最近年度及截至年報刊印日止，董事、監察人、經理人及持股比例超過百分之十之股東股權移轉及股權質押變動情形。股權移轉或股權質押之相對人為關係人者，應揭露該相對人之姓名、與公司、董事、監察人、持股比例超過百分之十股東之關係及所取得或質押股數。

1. 股東股權移轉及股權質押變動情形

職 稱	姓 名	97 年度		當年度截至 98 年 4 月 21 日止	
		持有股數增 (減)數	質押股數 增(減)數	持有股數 增(減)數	質押股數 增(減)數
董事長	謝宏亮	—	—	—	—
獨立董事	余朝權	—	—	—	—
獨立董事	陳永昌	—	—	—	—
董 事	許明棋	—	—	—	—
董 事	許本諧	—	—	—	—
董事	英屬蓋曼群島商永威機會基金有限公司：代表人蕭崇河	—	—	—	—
董 事	富爵投資股份有限公司	4,108	—	—	—
監察人	胡漢良	—	—	—	—
監察人	環中投資股份有限公司：代表人謝昭珍	—	—	—	—

職 稱	姓 名	97 年度		當年度截至 98 年 4 月 21 日止	
		持有股數增 (減)數	質押股數 增(減)數	持有股數 增(減)數	質押股數 增(減)數
監察人	黃德生	—	—	—	—
副總經理	魏玉成	—	—	(80,000)	—
副總經理	林克煌	—	—	(35,000)	—
資深協理	張國華	—	—	—	—
副總經理	謝孟嚴	—	—	—	—
副總經理	黃三德	(70,000)	—	(30,000)	—
副總經理	張芳彬	—	—	—	—
副總經理	張芳祺	—	—	—	—
執行協理	張國華	(250,000)	—	(38,000)	—
執行協理	洪見參	—	—	—	—
協理	謝中興	—	—	(25,000)	—
執行協理	鞠治蕙	—	—	(19,000)	—
執行協理	余松豐	(70,000)	—	(34,000)	—
協理	賈園生	—	—	—	—
協理	陳俊臣	(433)	—	—	—
協理	賴宜嶙	—	—	(20,000)	—
協理	吳振維	—	—	(19,000)	—
執行協理	梁仁傑	—	—	(35,000)	—
協理	張芳銘	—	—	—	—
協理	林哲英	—	—	—	—
財務主管	林仲芸	—	—	—	—
會計主管	莊紹哲	—	—	(10,000)	—
稽核主管	吳琦	—	—	(15,000)	—
特助	陳天雅	—	—	—	—
協理	張明德	—	—	—	—
財務主管	沈淑真	—	—	—	—

八、持股比例占前十大股東間互為財務會計準則公報第六號關係人關係之資訊

98年4月21日

姓名	本人 持有股份		配偶、未成年子女 持有股份		利用他人名義 合計持有股份		前十大股東相互間 具有財務會計準則 公報第六號關係人 之關係者，其名稱 及關係。		備註
	股數	持股比 例	股數	持股 比例	股數	持股比 例	名稱	關係	
謝宏亮	7,461,013	12.44%	4,758,532	7.93%	—	—	謝邱芬青	配偶	
前瞻投資股份 有限公司	5,600,292	9.33%	—	—	—	—	—	—	—
謝邱芬青	4,758,532	7.93%	7,461,013	12.44%	—	—	謝宏亮	配偶	
典範投資股	4,892,721	8.15%	—	—	—	—	—	—	—

姓名	本人持有股份		配偶、未成年子女持有股份		利用他人名義合計持有股份		前十大股東相互間具有財務會計準則公報第六號關係人之關係者，其名稱及關係。		備註
	股數	持股比例	股數	持股比例	股數	持股比例	名稱	關係	
份有限公司									
宏倫投資股份有限公司	3,949,277	6.58%	-	-	-	-	-	-	-
中國信託商業銀行股份有限公司受託謝宏亮信託財產專戶	2,567,500	4.28%	-	-	-	-	-	-	-
英屬維京群島商富向有限公司	2,567,500	4.28%	-	-	-	-	-	-	-
中國信託商業銀行股份有限公司受託謝秋芬青信託財產專戶	2,567,500	4.28%	-	-	-	-	-	-	-
英屬維京群島商富向有限公司投資專戶	2,567,500	4.28%	-	-	-	-	-	-	-
環中投資股份有限公司	2,442,909	4.07%	-	-	-	-	-	-	-

九、公司、公司之董事、監察人、經理人及公司直接或間接控制之事業對同一轉投資事業之持股數，並合併計算綜合持股比例

97.12.31 單位：仟股；%

轉投資事業	本公司投資		董事、監察人、經理人及直接或間接控制事業之投資		綜合投資	
	股數	持股比例	股數	持股比例	股數	持股比例
辛耘晶技股份有限公司	41,513	50.02%	0	0	41,513	50.02%
SCINETECH INVESTMENT CORP.	-	100%	0	0	-	100%
SCIENTECH ENGINEERING USA CORP	-	100%	0	0	-	100%
新耕（上海）貿易有限公司	-	-	0	100%	-	100%
SIMPLE INVESTMENT CORP.	-	100%	0	0	-	100%

肆、募資情形

一、資本及股份 (一)股本來源

年 月	發 行 價 格 (元)	核 定 股 本		實 收 股 本		備 註		
		股 數 (仟股)	金 額 (千元)	股 數 (仟股)	金 額 (千元)	股 本 來 源	以現金 以外財 產抵充 股款者	增資生效(核准) 日期與文號
96.08	10	75,000	750,000	60,000	600,000	盈餘轉增資 25,000,000 元	無	96.08.22 經投商字第 09601204390 號
95.08	10	75,000	750,000	57,500	575,000	現金增資 75,000,000 元	無	95.08.08 經投商字第 09501166320 號
94.09	10	60,000	600,000	50,000	500,000	現金增資 55,000,000 元 盈餘轉增資 45,000,000 元	無	94.09.28 經投商字第 0941188180 號
94.01	10	60,000	600,000	40,000	400,000	現金增資 100,000,000 元	無	94.01.14 經投商字第 09400304420 號
93.04	10	30,000	300,000	30,000	300,000	以債權抵繳股款 100,000,000 元	無	93.04.27 府建商字第 字 09307746420 號
92.11	10	30,000	300,000	20,000	200,000	以債權抵繳股款 50,000,000 元	無	92.11.03 府建商字第 字 09223385800 號
91.05	10	15,000	150,000	15,000	150,000	現金增資 50,000,000 元	無	91.05.20 經投商字第 09101175860 號
90.08	10	10,000	100,000	10,000	100,000	現金增資 75,000,000 元	無	90.08.03 經投商字第 09001303020 號
87.12	10	2,500	25,000	2,500	25,000	現金增資 5,000,000 元	無	87.12.30 建一字第 87362375 號
76.07	10	500	5,000	500	5,000	現金增資 3,000,000 元	無	76.07.14 建一字第 180536 號

97 年 12 月 31 日

股 份 種 類	核 定 股 本			備 註
	流 通 在 外 股 份	未 發 行 股 份	合 計	
記名式普通股	60,000 仟股	15,000 仟股	75,000 仟股	未上市/櫃

(二)股東結構

98 年 6 月 19 日

股東結構	政府機構	金融機構	其他法人	外國機構及外國人	個人	庫藏股	合計
人數	0	2	6	5	343	1	357
持有股數	0	5,135,000	18,327,107	10,270,000	24,920,896	1,346,997	60,000,000
持有比率%	0.00%	8.56%	30.55%	17.12%	41.53%	2.24%	100.00%

(三) 股權分散情形

每股面額十元

98年4月21日

持股分級	股東人數	持有股數	持有比率 %
1-999	2	382	0.00%
1,000-5,000	170	286,732	0.48%
5,001-10,000	26	192,242	0.32%
10,001-15,000	26	322,756	0.54%
15,001-20,000	21	385,510	0.64%
20,001-30,000	24	593,355	0.99%
30,001-40,000	18	642,177	1.07%
40,001-50,000	9	415,452	0.69%
50,001-100,000	15	1,014,166	1.69%
100,001-200,000	18	2,497,261	4.16%
200,001-400,000	9	2,639,750	4.40%
400,001-600,000	1	512,679	0.85%
600,001-800,000	1	708,236	1.18%
800,001-1,000,000	0	0	0.00%
1,000,001 股以上	17	49,789,302	82.99%
合計	357	60,000,000	100.00%

(四) 主要股東名單

98年4月21日

主要股東名稱	股份	持有股數	持股比例 (%)
謝宏亮		7,461,013	12.44%
前瞻投資股份有限公司		5,600,292	9.33%
典範投資股份有限公司		4,892,721	8.15%
謝邱芬青		4,758,532	7.93%
宏倫投資股份有限公司		3,949,277	6.58%
中國信託商業銀行受託謝宏亮信託財產專戶		2,567,500	4.28%
英屬維京群島商全悅國際有限公司投資專戶		2,567,500	4.28%
中國信託商銀受託謝邱芬青信託財產專戶		2,567,500	4.28%
英屬維京群島商富向有限公司投資專戶		2,567,500	4.28%
環中投資股份有限公司		2,442,909	4.07%

(五)最近二年度每股市價、淨值、盈餘、股利及相關資料

單位：新台幣元；股

項 目		年 度		96 年度	97 年度
每股市價	最 高			-	-
	最 低			-	-
	平 均			-	-
每股淨值	分 配 前(註 2)			16.57	16.28
	分 配 後			16.23	16.28
每股盈餘	加權平均股數			60,000	60,000
	每股盈餘	調整前		1.00	0.02
		調整後		1.00	0.02
每股股利	現金股利			0.20	0
	無償 配股	盈餘配股		0	0
		資本公積配股		0	0
	累積未付股利			0	0
投資報酬分析	本益比			(註1)	(註1)
	本利比			(註1)	(註1)
	現金股利殖利率			(註1)	(註1)

註 1：本公司股票尚未上市或上櫃，故無相關資料或無法計算。

(六)公司股利政策及執行狀況

1. 公司章程所訂股利政策

本公司將考量公司所處環境及成長階段，因應未來資金需求及長期財務規劃，兼顧股東利益及平衡股利政策，以不低於股東紅利總額百分之十為原則發放現金股利，惟此現金股利分派比例仍得視當年度營運狀況調整之。

2. 本年度已議股利分配之情形

項 目		年 度		97 年度 (98 年分配)
股 利 分 配	現金股利	每股金額(元)		-
		總額(元)		-
	盈餘轉增資	每股金額(元)		-
		總額(元)		-
	合計	每股金額(元)		-
		總額(元)		-

註：上述分配金額係經 98.04.13 董事會通過，尚未經股東會通過。

(七)本次股東會擬議之無償配股對公司營業績效及每股盈餘之影響

項目		年度
期初實收資本額(仟元)		97 年度 600,000
本年度配股配息情形 (註 1)	每股現金股利	— 元
	盈餘轉增資每仟股配股數	—
	資本公積轉增資每仟股配股數	—
營業績效變化情形	營業利益(仟元)	註 2
	營業利益較去年同期增(減)比率	
	稅後純益(仟元)	
	稅後純益較去年同期增(減)比率	
	每股盈餘(元)	
	每股盈餘較去年同期增(減)比率	
	年平均投資報酬率(年平均本益比倒數)	
擬制性每股盈餘及 本益比	若盈餘轉增資全數改配發 現金股利	擬制每股盈餘(元)
		擬制年平均投資報酬率
	若未辦理資本公積轉增資	擬制每股盈餘(元)
		擬制年平均投資報酬率
	若未辦理資本公積且盈餘 轉增資改以現金股利發放	擬制每股盈餘(元)
		擬制年平均投資報酬率

註 1: 上述分配金額係經 98.04.13 董事會通過，尚未經股東會通過。

註 2: 因 97 年度本公司並未公開財務預測，故無相關資料可供計算。

(八)員工分紅及董事、監察人酬勞：

1. 本公司章程所載員工分紅及董事、監察人酬勞之成數或範圍。本公司年度總決算如有盈餘，應先提繳稅款，彌補已往虧損，次提百分之十為法定盈餘公積、特別盈餘公積後，如尚有盈餘先就其餘額分派董事監察人酬勞零至百分之二，員工紅利百分之五至百分之十五，員工紅利發放對象得包括符合一定條件之從屬公司員工，該一定條件由董事會訂定之；剩餘部份得加計以前年度未分配盈餘，由董事會擬定盈餘分配案，提請股東會決議分配或保留之。

2. 董事會通過之擬議配發員工分紅等資訊

(1) 配發員工現金紅利、股票紅利及董事、監察人酬勞金額：本公司 97 年度盈餘分派案，業經 98 年 4 月 13 日董事會通過擬訂配發員工紅利 0 仟元，董監酬勞 0 元，俟 98 年 6 月 19 日股東常會決議。

(2) 擬議配發員工股票紅利股數及其占盈餘轉增資之比例：不適用。

(3)考慮擬議配發員工紅利及董事、監察人酬勞後之設算每股盈餘：設算每股盈餘為0.02元。

3. 上年度盈餘用以配發員工紅利及董事、監察人酬勞情形

本公司96年度盈餘實際配發員工紅利及董監事酬勞之相關資訊如下：

	股東會決議實際配發數	原董事會通過擬議配發數	差異數	差異原因
配發情形：				
員工現金紅利	8,020 仟元	8,020 仟元	—	—
員工股票紅利(仟元)	—仟元	—仟元	—	—
A. 股 數(仟股)	—仟股	—仟股	—	—
B. 金 額(仟元)	—仟元	—仟元	—	—
C. 占當年底流通在外股數之比例(%)	—	—	—	—
董監事酬勞	250 仟元	250 仟元	—	—
每股盈餘相關資訊：				
原稅後每股盈餘	1.00 元	1.00 元	—	—
設算稅後每股盈餘(註)	0.67 元	0.67 元	—	—

註：有關當期淨利扣除員工紅利及董監事酬勞之每股盈餘設算方式如下：

設算EPS = (稅後淨利 - 員工紅利金額 - 董監事酬勞) / 當年度加權平均流通在外股數。

(九)公司買回本公司股份情形：

98年05月31日

買 回 期 次	第 一 次
買 回 目 的	轉讓給員工
買 回 期 間	98.01.01-98.06.30
買 回 區 間 價 格	每股新台幣10元至18元之間，惟如買回期間，買回價格若低於買回區間下限時，將繼續執行買回股份
已買回股份種類及數量	普通股：1,346,997股
已買回股份金額	新台幣17,675,776元
已辦理銷除及轉讓之股份數量	—
累積持有本公司股份數量	普通股：1,346,997股
累積持有本公司股份數量占已發行股份總數比率(%)	2.24%

二、公司債辦理情形：無。

三、特別股辦理情形：無。

四、海外存託憑證辦理情形：無。

五、員工認股權憑證辦理情形：無。

六、併購(包括合併、收購及分割)辦理情形：

本公司最近年度及截至年報刊印日止，無併購或受讓他公司股份發行新股情形。

七、資金運用計劃執行情形：無。

伍、營運概況

一、公司之經營

(一)業務內容

1.業務範圍

(1)所營業務主要內容

- 1 .CB01010 機械設備製造業
- 2 .CC01080 電子零組件製造業
- 3 .E603050 自動控制設備工程業
- 4 .F113010 機械批發業
- 5 .F119010 電子材料批發業
- 6 .F113030 精密儀器批發業
- 7 .F401010 國際貿易業
- 8 .F401021 電信管制射頻器材輸入業
- 9 .C901010 陶瓷及陶瓷製品製造業
- 10.C901020 玻璃及玻璃製品製造業
- 11.IG01010 生物技術服務業
- 12.IC01010 藥品檢驗業
- 13.C199990 未分類其它食品製造業
- 14.C802100 化粧品製造業
- 15.除許可業務外，得經營法令非禁止或限制之業務

(2)營業比重

單位：新台幣仟元；%

主要項目	年度	96 年度		97 年度	
		金額	比例(%)	金額	比例(%)
銷貨收入		1,286,322	90.66	1,198,353	91.26%
勞務收入		132,469	9.34	114,717	8.74%
合計		1,418,791	100.00	1,313,070	100%

資料來源：95 及 96 年度係經會計師查核簽證之財務報告。

(3)目前之商品項目

- A. 半導體/LCD 事業：研發設計、製造與銷售半導體/LCD 產業量測設備與製程設備與材料銷售。
 - a 量測設備。
 - b 製程設備。
 - c 軟體開發。
 - d 其他：12" 晶圓再生、半導體整廠移機，二手機台翻新，Parts/ Robot Repairing。
- B. 化學/生技事業：主要銷售化學分析設備儀器、生技儀器、奈米設備原料、無機塗料/環保塗料等等。
- C. 泛工業產品事業：PUMPS (泵浦)、VALVES (閥) 及其他零組件銷售。

(4) 計劃開發之新產品

本公司在原有在半導體與LCD 與化學分析儀器代理方面因應新製程的需求，開發新製程所需之原物料、製程設備及量測機台。另外同時發展有關在泛工業產品設備。在自製機台方面未來研發將朝向自動化與製程技術性的方向發展，因此主要研發強化自動化傳送及製程技術性產品線的系統設計開發能力以支援自有品牌半導體、TFT-LCD、LED及太陽能等各產業機台設備，預計開發相關產品如如乾式及濕式化學晶圓製程機台、LED 高溫製程、Silicon etching、雷射- 導光板模具加工、新製程技術實驗與開發、設計模組化與標準化。

2. 產業概況

(1) 產業之現況與發展

A. 半體 IC 製造設備業：

根據國際半導體設備材料產業協會(SEMI)針對北美半導體設備市場2008年10月到2009年3月的Book-to-Bill訂單出貨報告，B/B Ratio (Book-to-Bill Ratio，訂單出貨比)如下表：

北美半導體設備市場與日本半導體設備市場訂單與出貨情況(單位：億美元/億日圓)

日期日期	SEMI			SEAJ		
	出貨(3個月平均)	訂單(3個月平均)	B/B 值	出貨(3個月平均)	訂單(3個月平均)	B/B 值
*2009/04	(初估值) 3.899	2.53	0.65	(暫定值) 404.44	179.45	0.44
2009/03	(確定值) 4.383	2.456	0.56	(確定值) 444.75	135.51	0.30
2009/02	5.255	2.584	0.49	390.43	136.80	0.35
2009/01	5.842	2.772	0.47	458.04	252.08	0.55
2008/12	6.724	5.791	0.86	489.60	340.47	0.70
2008/11	8.068	7.838	0.97	673.92	507.62	0.75
2008/10	8.714	8.397	0.96	748.56	609.13	0.81

資料來源：國際半導體設備暨材料協會(SEMI)與日本半導體設備協會(SEAJ)"兩個單位彙整。

該報告指出，北美半導體設備廠商一月份的三個月平均全球訂單預估金額為 2.772 億美元，較十二月的 5.791 億美元大跌 52%，更比 2008 年同期的 11.4 億美元大幅退 76%。而在出貨表現部分，一月份的三個月平均出貨金額為 5.842 億美元，較十二月的 6.724 億美元減少 13%，比去年同期的 12.8 億美元減少 54%。十二月份的訂單金額已經下跌到 2002 年初的水準。

SEMI全球總裁暨執行長Stanley Myers表示：「受到全球經濟風暴和對消費性電子產品需求銳減，半導體製造設備銷售額持續衰退，而訂單金額也創下 1991 年以來的新低點。」反應出半導體廠商對於整體經濟環境的不確定感而在市場供應面需求回升之前，訂單金額將持續走低。

而在日本半導體設備廠商部分，根據日本半導體設備協會(SEAJ)所公佈之數據顯示(2008年12月)，11月份當地半導體製造設備的全球訂單較去年同期銳減 60.9%，來到 507.6 億日圓。SEAJ指出，11月日本晶片製造設備業者的訂單出貨值為 0.75，遜於 10 月份的 0.81。日本晶片製造設備業者的訂單出貨值自 2008 年 10 月逐月下降。

2008 年全球半導體製造設備銷售額為 309.1 億美元，較前一年減少了 28%。以各地區市場來看，全球半導體設備支出均呈現兩位數字的下滑幅度，其中台灣地區下滑幅度創新高，主要是由於記憶體製造商大幅減少支出；至於設備支出最高的前兩名區域市場，則依次為日本的 74.2 億美元、與北美的 56 億美元。以設備種類來看，全球晶圓處理設備(wafer processing equipment)

市場下滑 28%，封裝設備下滑 28%，組裝與封裝下滑 24%，測試下滑 27%，其他則下滑 28%。依照 2008 年 12 月 SEMI 的推測預估 2009 還會有兩位數的衰退；而根據過去經濟景氣循環的軌跡來看，2010 年市場景氣應會回升，甚至將有 31% 的強勁市場成長率。

半導體設備產業發展趨勢預估表(以設備類別預估)

	2007 Actual	2008	% Chng	2009	% Chng	2010	% Chng
設備種類	單位:億美元						
晶圓製程	\$319.5	\$229.5	-28.2%	\$179.1	-21.9%	\$235.9	31.7%
組裝與封裝	28.4	21.6	-23.8%	16.9	-21.8%	22.4	32.4%
測試	50.6	36.9	-27.1%	30.6	-17.1%	38.8	26.7%
其他	29.2	21.1	-27.8%	16.3	-22.7%	20.6	26.3%

半導體設備產業發展趨勢預估表(以區域市場預估)

	2007 Actual	2008	% Chng	2009	% Chng	2010	% Chng
市場	單位:億美元						
北美	\$65.5	\$56.0	-14.3%	\$43.6	-22.2%	\$50.9	16.8%
日本	93.1	74.2	-20.4%	53.8	-27.5%	65.8	22.4%
台灣	106.5	55.9	-47.5%	39.9	-28.7%	64.4	61.5%
歐洲	29.4	23.6	-19.6%	24.5	3.4%	29.9	22.4%
南韓	73.5	53.0	-27.9%	43.5	-18.0%	51.6	18.7%
中國	29.2	19.0	-35.0%	15.5	-18.5%	22.2	43.2%
其他區域	30.5	27.4	-10.0%	22.3	-18.7%	32.8	47.3%
加總	\$427.7	\$309.1	-27.7%	\$242.9	-21.4%	\$317.7	30.8%

雖然在 2009 年 4 月以前的統計及預測都顯示半導體設備產業正遭遇史上最慘衰退的景氣，但是從 2009 年 3 月中旬以來，由於半導體製造商因為急單的出現，使得部分廠商也開始採購晶圓設備，包括英特爾(Intel)、南亞科技(Nanya)、三星(Samsung)、東芝(Toshiba)與台積電(TSMC)等多家大廠(2009/3, EE Times)。此消息對半導體設備業者來說無疑是久旱逢甘霖；即便如此，一般依舊預測半導體設備產業得等到 2010 年下半年，待記憶體領域達到供需平衡，以及半導體晶圓廠產能利用率恢復之後，才會出現穩定的復甦。

根據 SEMI Silicon Manufacturers Group (SMG) 的分析顯示，2009 年第一季度全球矽晶圓出貨面積相較去年度第四季有劇烈的減少。第一季矽晶圓出貨面積為 9.4 億平方英寸，較去年第四季的 14.28 億平方英寸減少 34%，較去年第一季減少 57%，創下 2001 年以來的最低水平。「很明顯，全球艱難的經濟形勢對今年第一季全球矽晶圓出貨面積造成了影響。」SEMI SMG 主席 Nobuo Katsuoka 表示，「然而，由於市場在 1 月和 2 月已經見底，所以目前情況已開始好轉。」

矽出貨量一覽表(單位:百萬平方英寸)

期間	Q1 2008	Q4 2008	Q1 2009
TOTAL	2,163	1,428	940

資料來源：國際半導體設備暨材料協會(SEMI)

參考原文：http://www.semi.org/en/Press/CTR_029768?id=highlights

根據 WSTS 統計，09Q1 全球半導體市場銷售值達 440 億美元，較上季(08Q4)衰退 15.7%，較去年同期(08Q1)衰退 29.9%；銷售量達 970 億顆，較上季(08Q4)衰退 17.5%，較去年同期(08Q1)衰退 32.2%；ASP 為 0.454 美元，較上季(08Q4)成長 2.2%，較去年同期(08Q1)成長 3.4%。

09Q1 美國半導體市場銷售值達 78 億美元，較上季(08Q4)衰退 4.1%，較去年同期(08Q1)衰退 22.2%；日本半導體市場銷售值達 76 億美元，較上季(08Q4)衰退 32.5%，較去年同期(08Q1)衰退 40.2%；歐洲半導體市場銷售值達 65 億美元，較上季(08Q4)衰退 14.4%，較去年同期(08Q1)衰退 34.9%；亞洲區半導體市場銷售值達 221 億美元，較上季(08Q4)衰退 12.3%，較去年同期(08Q1)衰退 26.5%。

2009 年第一季台灣整體 IC 產業產值(含設計、製造、封裝、測試)達新台幣 2,023 億元，較上季(08Q4)衰退 24.0%，較去年同期(08Q1)衰退 41.0%。其中設計業產值為新台幣 748 億元，較上季(08Q4)衰退 6.3%，較去年同期(08Q1)衰退 18.3%；製造業為新台幣 798 億元，較上季(08Q4)衰退 34.3%，較去年同期(08Q1)衰退 53.1%；封裝業為新台幣 331 億元，較上季(08Q4)衰退 26.8%，較去年同期(08Q1)衰退 41.4%；測試業為新台幣 146 億元，較上季(08Q4)衰退 26.3%，較去年同期(08Q1)衰退 40.4%。

首先觀察 IC 設計業，2009Q1 整體經濟狀況仍呈現不景氣，雖有來自中國的急單需求，但由於型態多是量小又急的短單，急單主要來自於中國大陸白牌手機及 Netbook。而利基型記憶體市場受到整體金融環境不佳影響，使相關業者營運受到牽累。而消費性電子以及資訊產業仍處於淡季，因此相關晶片成長力道仍呈現衰退。

觀察表現較佳的產品，通訊類晶片在中國家電下鄉的帶動下，相關如手機、網通晶片皆有不錯的表現。另外，類比 IC 及 LCD 驅動 IC 晶片受惠於 Netbook 及面板的急單需求表現較為穩定，於 2 月營收明顯回溫，3 月訂單能見度持續好轉。但急單效應仍侷限在部分產品、特定市場上，並未擴展受惠整體產業。

綜合上述，2009Q1 台灣 IC 設計業產值達 768 億新台幣，較 2008Q4 衰退 6.3%，較 2008Q1 衰退 18.3%。

而在 IC 製造業的部分，經過元月及二月的落底後，台灣 IC 製造業整體產值在三月份已翻揚 13.5%，其中以晶圓代工翻揚幅度較大，主要來自通訊 IC 客戶(包括 Qualcomm、Broadcom、Marvel 等等)，加上繪圖晶片大廠諸如 NVIDIA 及 ATI 等訂單的回補帶動，而有顯著的觸底回升跡象。而 DRAM 產業的衰退幅度已見縮小，平

均銷售單價(ASP)已反彈四成，使得台灣 DRAM 產業中部分公司的單月營收已呈現止跌反彈的現象。加上北美半導體設備的 B/B Ratio 已自元月谷底的 0.47，連續兩個月翻揚至三月份的 0.61，顯見全球 IC 製造業已有初步觸底的跡象。2009Q1 台灣 IC 製造業持續到景氣回檔的影響，產值下滑至 798 億新台幣，季衰退達 34.3%，年衰退達 53.1%，其中晶圓代工的產值為 523 億新台幣，季衰退為 39.7%，年衰退則高達 55.4%，主要以 DRAM 為主的 IC 製造業自有產品產值為 275 億新台幣，季衰退為 20.5%，年衰退為 48.1%。

2009 年 Q1 由於全球性景氣衰退的拖累和電子業淡季，加上 DRAM 及 NAND Flash 產業仍處於復甦階段影響，製造業表現呈現產值大幅衰退現象，連動影響下游封測產業產值表現。2009 年 Q1 台灣封裝業產值為 331 億新台幣，較 2008 年 Q4 衰退 26.8%，較去年同期衰退 41.4%。2009 年 Q1 台灣測試業產值為 146 億新台幣，較 2008 年 Q4 衰退 26.3%，較去年同期衰退 40.4%。

在中國急單的短期注入下，使得衰退幅度並無廠商原本預估的差，而與面板和 Netbook 相關的封裝型態需求也因此表現較為突出。台灣測試業有高達六成比重為記憶體測試，在 DRAM 產業衰退幅度已縮小下，未來測試業表現將較為明朗。在產能利用率方面，2009 年 Q1 也有落底的跡象，預計 2009 年 Q2 將逐步回溫至 6 成以上的水平。

而近年台灣封測廠皆有佈局中國大陸等動作，近三年來日月光的大陸佈局動作最積極，包括在上海設立基板廠日月光半導體，併購威宇科技後成立日月光封裝測試，又與 NXP 合資成立蘇州封測廠日月新，且旗下環電已前進重慶，因此由中國大陸國家發改委簽署之減稅優惠的半導體廠商中，包括台積電、日月光、矽品、京元電、頤邦等，日月光將受惠最大，最高可獲得五免五減半的減稅優惠，對於身受金融風暴衝擊的業者來說，算是一大利多。

2009 年第一季我國 IC 產業產值統計及預估

	08Q1	08Q2	08Q3	08Q4	09Q1	Q/Q	Y/Y
IC 設計產業產值	916	965	1,070	798	748	-6.3%	-18.3%
IC 製造產業產值	1,702	1,784	1,842	1,214	798	-34.3%	-53.1%
晶圓代工	1,172	1,194	1,235	868	523	-39.7%	-55.4%
製造業自有產品	530	590	607	346	275	-20.5%	-48.1%
IC 封裝產業產值	565	590	610	452	331	-26.8%	-41.4%
IC 測試產業產值	245	257	265	198	146	-26.3%	-40.4%
IC 產業產值合計	3,428	3,596	3,787	2,662	2,023	-24.0%	-41.0%

	09Q2	2007	2008	2009(e)	年成長
IC 設計產業產值	929	3,997	3,749	3,917	4.5%
IC 製造產業產值	1,393	7,367	6,542	5,497	-16.0%
晶圓代工	1,003	4,518	4,469	3,868	-13.4%
製造業自有產品	390	2,849	2,073	1,629	-21.4%
IC 封裝產業產值	470	2,280	2,217	1,921	-13.4%
IC 測試產業產值	210	1,023	965	851	-11.8%
IC 產業產值合計	3,002	14,667	13,473	12,186	-9.6%

B. TFT-LCD (薄膜電晶體液晶顯示器)產業：

根據美國研究機構 Display Search 的報告指出，2007 年台灣在平面顯示器產值為 551 億美元 (NT\$1.69 兆元)，2008 年預估成長 15%，金額達 632 億美元 (NT\$1.94 兆元)。台灣的平面顯示器產業自 1999 年開始投入發展，在短短的 8 年間即占有全球面板 4 成的供應量，台灣已成為全球第一大平面顯示器供應國。

2008 年第四季台灣平面顯示器總產值達新台幣 2,642.4 億元，比前一季衰退 35.3%。其中面板產業產值新台幣 1,829.1 億元，比前一季衰退 39.1%，主力為大型 TFT-LCD 面板產業，產值約新台幣 1,326 億元；其次為中小型 TFT-LCD 面板產業，產值約新台幣 370 億元；TN/STN 面板產業，產值約新台幣 110.9 億元。

2009 年第一季台灣平面顯示器總產值達新台幣 2,285.6 億元，比前一季衰退 13.5%。其中面板產業產值新台幣 1,569.6 億元，比前一季衰退 14.2%，主力為大型 TFT-LCD 面板產業，產值約新台幣 1,193 億元；其次為中小型 TFT-LCD 面板產業，產值約新台幣 281.8 億元；TN/STN 面板產業，產值約新台幣 75.5 億元。另外，關鍵零組件產業產值估計新台幣 716 億元，比前一季衰退 12%，其中彩色濾光片產業產值約新台幣 163.8 億元，偏光板產業產值約新台幣 88.6 億元，玻璃基板產業產值約新台幣 258.1 億元，背光模組產業產值約新台幣 205.5 億元。

大型 TFT-LCD 面板產業方面，2009 年第一季台灣大型 TFT LCD 產值在廠商減產效應影響下，產值較 2008 年第四季縮減，來到 1,193 億新台幣的規模。雖然景氣持續不振衝擊營收表現，但可喜的是面板價格在廠商減產效應發酵，以及面板庫存逐步清空的提振下，大型面板報價逐步終止跌勢，部分 20 吋級監視器面板報價甚至有緩慢漲價的空間，營收表現雖仍持續走低，但是似乎已出現止跌回穩的曙光。中尺寸 TFT LCD 面板出貨在傳統淡季的 2009 年第一季出現明顯效應，疲弱市場需求更為嚴峻，產能利用率不到一半。再加上第一季的工作日比 2008 年第四季短少，導致我國 2009 年第一季的中小尺寸 TFT LCD 面板整體產值比 2008 年第四季大幅衰退 23.9%。

OLED 面板產業方面，2009 年第一季因景氣狀態仍處於低迷，終端廠商態度

上雖仍保守，但由於過去兩季對於採購的煞車踩的過猛，使得 2009 第一季回補存貨的力道逐漸浮現，逐步終止我國 OLED 產業的下跌趨勢，因此我國第一季的 OLED 產業產值雖較 2008 年第四季為降，但下跌幅度已逐漸獲得改善，來到 18.3 億新台幣。

在 TN/STN 產業方面，受到全球經濟不景氣影響，並且以往主要應用市場的手機用面板，隨著今年智慧型手機引領全球的風潮下，將逆勢成長一枝獨秀，而 TFT LCD 勢必更加速侵蝕僅剩的 STN 市場。因此，2009 年第一季與去年第四季相較之下，整體 TN/STN 產值衰退了 31.9%。而國內 TN/STN 廠商，嘗試切入電容式觸控面板供應，可為萎縮的 STN 廠商開啟另一商機市場。

再從我國平面顯示器產業之關鍵零組件部份來看，在彩色濾光片產業方面，從我國平面顯示器產業之關鍵零組件部份來看，在彩色濾光片產業方面，受到大尺寸 TFT 面板價格下滑與需求疲弱的雙重影響，使得彩色濾光片在 2009 年第一季面臨衰退，總觀我國彩色濾光片產業之 2009 年第一季產值較 2008 年第四季衰退 10.4%。

偏光板產業方面，2009 年第一季景氣持續著低迷，但在季末時，終於傳出一些好消息，除了急單效應的帶動下，從各家營收可以看出，在一月似乎已是谷底，二月起營運狀況逐漸轉佳，國內廠商表示，訂單狀況能見度確定已可到第二季及第三季，至於第四季則有賴全球經濟是否反轉而定。2009 年第一季偏光板產值方面，在面板業經歷 2008 年第四季史上最慘淡一季後，2009 年的第一季各面板廠的產能利用率已經提升至 6 成以上，連同帶動國內的關鍵零組件廠的營收，較去年第四季略提升了 1.47%，達 88.58 億元。

玻璃基板產業方面，2009 年第一季因面板廠原材料備料的態度仍十分保守的情形下，我國玻璃基板產業產值持續走低，來到 258.1 億新台幣。不過隨著終端庫存回補，面板廠急單效應陸續發酵，玻璃基板業者開始有重新啟動熔爐的動作。

背光模組產業方面，背光模組廠商受全球景氣不佳的影響，2009 年第一季整體產值仍呈現下滑的趨勢，產值達 205.5 億新台幣，相較 2008 年第四季成長率為-19.82%，但已有稍較上一季止血，由於面板廠獲得的急單可看至 5 月，又 LED 背光模組應用於筆記型電腦的滲透率逐漸攀高，2009 年市佔率可望上看 7 成，另外，台灣背光模組廠商調整客戶比重，部分廠商調高韓國廠商於背光模組的比率，提高至 5 成以上，因韓國面板廠產能利用率較台灣廠商高，間接使得背光模組廠商因此獲利。

2009 年第一季我國 FPD 產業產值

單位：新台幣億元

	08Q1	08Q2	08Q3	08Q4	09Q1	Q/Q	Y/Y	09Q2	2007	2008	2009(e)	年成長
TFT-LCD(>10")	2,936.5	2,815.9	2,426.0	1,326.9	1,193.0	-10.1%	-59.4%	1,133.4	10,870.0	9,505.3	7,984.5	-16.0%
TFT-LCD(<10")	429.0	331.2	416.0	370	281.8	-23.9%	-34.3%	324.1	1,271.2	1,546.4	1,402.9	-9.3%
TN/STN LCD	132.0	122.0	138.3	110.9	75.5	-31.9%	-42.8%	88.7	637.4	503.2	419.6	-16.6%
OLED	16.3	17.8	21.9	19.9	18.3	-8.0%	12.4%	17.4	63.4	75.9	83.7	10.2%
Others	1.4	1.3	1.5	1.2	1.0	-16.7%	-28.6%	1.1	6.7	5.4	5.0	-7.4%
Sub-total	3,515.2	3,288.2	3,003.7	1,829.1	1,569.6	-14.2%	-55.3%	1,564.7	12,848.7	11,636.1	9,896.9	-14.9%
Color Filter	380.0	368.3	315.3	182.9	163.8	-10.4%	-56.9%	196.6	1,323.4	1,246.5	1,022.1	-18.0%
Polarizer	177.5	181.0	150.4	87.3	88.6	1.5%	-50.1%	97.9	691.8	596.2	605.4	1.5%
Glass Substrate	339.0	332.2	322.2	286.8	258.1	-10.0%	-23.9%	242.6	1,155.4	1,280.2	1,369.8	7.0%
Backlight Unit	379.2	380.1	375.2	256.3	205.5	-19.8%	-45.8%	184.0	1,501.0	1,390.8	1,176.5	3.9%
Sub-total	1,275.7	1,261.6	1,163.1	813.3	716.0	-12.0%	-43.9%	721.1	4,671.6	4,513.6	4,173.8	-1.6%
Total	4,790.9	4,549.8	4,166.8	2,642.4	2,285.6	-13.5%	-52.3%	2,285.8	17,520.3	16,149.8	14,070.8	-11.2%

資料來源：工研院 IEK-ITIS 計畫(2009/05)

根據 DisplaySearch 的調查，2007 年台灣平面顯示器產業的產值已達到 350 億美金，已經成為全世界最大的平面顯示器生產國。由以下附表可知，台灣在 TFT LCD 面板的產能已經達到全世界的 45%，且高於其他兩個主要生產地區日本與韓國；而平面顯示器的關鍵零組件產值也已經達到 210 億美金，同樣高於日本與韓國，在許多面板廠的需求帶動之下，台灣實為全球對於平面顯示器的關鍵零組件而言最主要的需求國；也同時是下游應用產品採購面板最主要的來源。

2003~2009年台灣TFT LCD面版產能佔有率

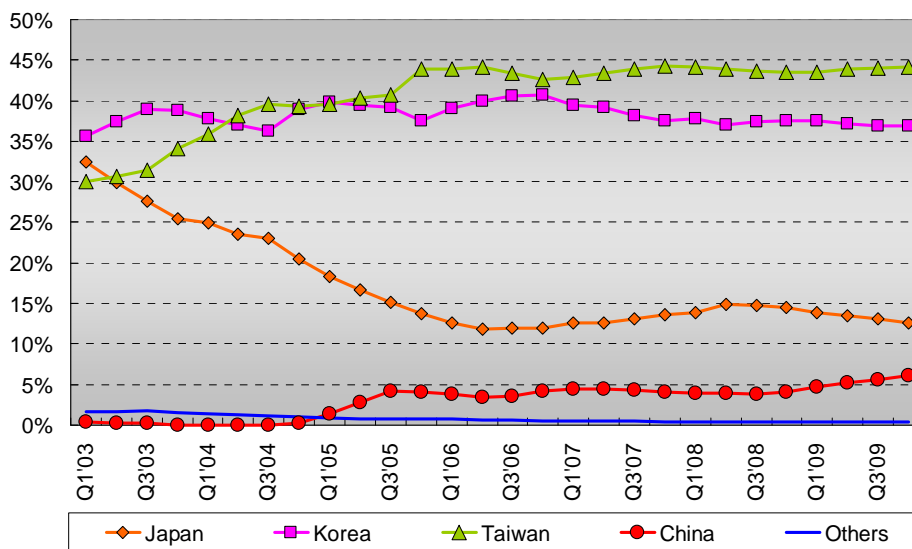

Source: DisplaySearch, 2008 年 1 月

1998~2015 年全球平面顯示器產業規模

單位：十億美金

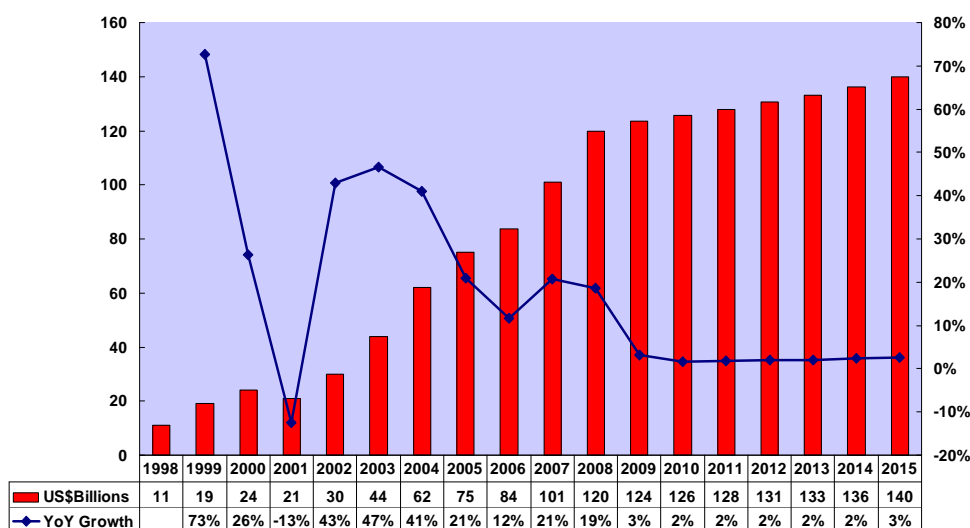

Source: DisplaySearch, 2008 年 1 月

而就國內製程設備觀察，根據工研院 IEK 資料，2004 年國內面板廠設備投資規模達 941 億元，其中佔 LCD 生產設備最高的為電極圖案形成設備(Array) 為主，比重達 61.4%，其餘則為面板組裝設備 11.4%、模組構裝設備 3.7%、檢查修整設備 9.5%、其他 9.4% 等。

表三、2004 年國內 TFT 廠設備投資與設備自給率

	國內 TFT 廠設備 投資金額及比率	國內各段設備自 給率	整體設備自給率	國內各段設備產 值
電極圖案設備	578.3 (61.4%)	0.6%	0.4%	3.5
面板組裝設備	113.1 (12.0%)	13.0%	1.6%	14.8
模組構裝設備	35.3 (3.8%)	40%	1.5%	14.2
檢查修整設備	87.9 (9.3%)	40%	3.7%	35.4
自動化設備	126.9 (13.5%)	46%	6.2%	58.8
合計	941.5	--	13.4%	126.7

資料來源：IEK,05/12

台灣 LCD 設備自給率由 2003 年的 5.6%、2004 年的 13.4% 到 2007 年已達 41.4%，隨著 2007 第四季國內包括友達、奇美等面板大廠，陸續宣布投入次世代廠的興建並開始採購相關設備，國內部分 TFT-LCD 設備自製能力的提升，以及國內面板廠採用本土設備的意願提高，2008 年持平預估台灣 TFT-LCD 製程設備的市場規模約為新台幣 1,262 億元，產值約為新台幣 635 億元，自給率今年可望達到 50% 的目標。依據 2008 平面顯示器產業設備標準高峰論壇中指出，根據經濟部工業局日前發佈的數據，「目前台灣 TFT LCD 設備市場自給率達 41.4%；設備維修零組件市場自給率約 50.9%。依照平面顯示器(FPD)產業設備自製率倍增計畫，台灣 FPD 產業全製程設備自給率欲提高至 60% 以上，預計 2009 年，設備零組件自給率達到 80% 的目標」。

(4) 競爭情形與市佔率

A. 代理業之SWOT競爭分析

優勢 (Strength)	劣勢 (Weakness)
(1) 產品線品質效能佳，其功能符合現在與未來客戶發展需求。 (2) 擁有良好設備製程技術經驗，能發揮所代理之相關技術滿足客戶製程發展之需求。 (3) 國外原廠製程技術超越國內製造廠商，國產機台不易於短期間超越所代理之產品線。	(1) 各製程設備業寡占市場，有進入障礙。 (2) 既有代理商與原廠多有深厚合作默契，不易爭取既有產品線國內代理。
機會 (Opportunities)	威脅 (Threats)
(1) 擁有穩定客戶群，並了解製程技術設備，容易爭取到不同產品線之代理權。 (2) 代理各產品線，容易提供客戶 Total Solution。 (3) 擁有客戶、原廠與製程設備經驗，易於發展其他業務，如二手機台或是整廠移機，或是舊設備維修。 (4) 國外原廠在朝向新技術發展下，需要培植在地代理商就近服務客戶，擁有客戶群與技術之代理商容易取得策略合作機會。 (5) 目前國內外陸續興建 12" 晶圓廠，具有擴廠內銷與外銷市場機會。	(1) 有許多國外原廠發展類似製程設備，容易有削價競爭威脅。 (2) 代理原廠設備達到業務規模後，有原廠直接經營之風險。

B. 自製機台之SWOT競爭分析

優勢 (Strength)	劣勢 (Weakness)
(1) 國產設備製造成本較美歐日低。 (2) 擁有良好製程技術經驗，能研發滿足客戶製程需求之設備。 (3) 已成功銷售至國內外大廠。	(1) 對於高精密度半導體設備，缺乏製程驗證能力與機會 (2) 半導體高科技製程設備業為國外原廠寡占市場，有進入障礙。 (3) 與國外原廠比較，研發經費不足。
機會 (Opportunities)	威脅 (Threats)
(1) 擁有穩定客戶群，並了解製程技術設備，容易爭取到業務。 (2) 國內設備業朝向大型化與在地化與客製化發展，有助於國產廠商發展業務。 (3) 透過代理各產品線技術經驗，容易提供客戶 Total Solution。 (4) 擁有客戶、原廠與製程設備經驗，易於發展其他業務，如二手機台或是整廠移機，或是舊設備維修。 (5) 國外原廠在朝向新技術發展下，需要培植在地代理商就近服務客戶，擁有客戶群與技術之代理商容易取得策略合作機會。 (6) 目前國內外陸續興建 12" 晶圓廠，具有擴廠內銷與外銷市場機會。	(1) 日、韓與大陸設備業崛起，容易有削價競爭威脅。 (2) 設備業技術世代交替，研究開發挑戰性高。

(3) 市佔率

不論半導體或是TFT-LCD 設備所涉及領域廣大，包括歐、美、日等國外大型廠商與國產廠商，市場規模龐大，並無一有效之統計數字，目前本公司市場占有率仍處微小。

3. 技術及研發概況

(1) 最近年度及截至年報刊印日期投入之研發費用與開發成功之技術或產品

① 最近年度及截至年報刊印日期投入之研發費用

單位：新台幣仟元；%

項目	96 年度	97/01-97/04
研發費用	31,872	14,523
占營業總額比例	2.26%	7.26%

② 最近年度及截至年報刊印日期開發成功之技術或產品：
研發成果明細表

開案時間	結案時間	產品名稱	產品應用
96.02	96.07	8" 全自動Dry-in& Dry-out 晶圓濕製程設備	8" 前段濕製程
96.06	96.09	6" 半自動濕製程設備	6" 前段濕製程
96.07	96.10	6" GaAs NMP /Metal Film remover	6" GaAs Wafer晶圓濕製程
96.08	96.10	8" 半自動濕製程設備	8" 特殊薄片晶圓濕製程
96.09	97.03	G7.5卡匣清洗機	G7.5 Cassette cleaner
96.10	97.1	2" ~4" LED 半自動濕製程設備	LED光電產業
96.10	97.1	8/12" 半自動濕製程設備	8" /12" 晶圓濕製程
96.11	97.01	CDU 供酸系統	後段封裝業
96.12	97.03	6" 半自動濕製程設備	6" 晶圓濕製程
96.12	97.05	8" 自動濕製程設備	8" Cassetteless 傳送製程設備
97.03	97.07	8" 自動濕製程設備	控檔片回收製程設備
97.05	97.07	12" 半自動清洗設備	12" 控檔片回收製程設備
97.06	97.09	6" 手動金屬蝕刻機	三五族製程設備
97.08	-	Laser 雕刻背光板模仁	LED 背光板模仁雕刻
97.08	97.11	8" 自動濕製程設備	CMP後晶背薄片清洗設備
97.09	98.01	2" ~4" LED高溫蝕刻設備	LED光電產業 for 250度高溫
97.10	98.02	2" ~4" LED高溫蝕刻設備	LED光電產業 for 300度高溫
98.01	98.04	2" 化鍍機	LED光電產業 for Au
98.06	-	12" 全自動Dry-in & Dry-out 晶圓濕製程設備	12" 前段濕製程

4. 長、短期業務發展計劃

(1) 短期業務發展計劃

茲將本公司之短期計劃摘要列示如下：

① 行銷策略

- a. 針對各行業之製程需求提供 Total Solution(包括設備與製程技術)。
- b. 持續提升客戶滿意度 (CS)，包括機台能力，服務品質及製程技術。

② 產品策略

- a. 半導體方面：積極參與客戶先期研發計畫，以期共同開發相關機台設備。
- b. 針對未來有潛力的綠能產業開發相關設備。
- c. 開發新代理產品線，引進更高階之製程及量測設備。

③ 營運管理策略

- a. 加強 ERP、內稽內控等相關制度，以提升管理績效。
- b. 經由不斷的學習與訓練，提昇人員素質。

④ 財務策略

- a. 有效得管理 A/R 及庫存。
- b. 與銀行建立長期合作關係。
- c. 推動公司上市，籌措長期資金。

(2) 長期業務發展計劃

① 行銷策略

- a. 善用既有之人力資源，擴大營業成長基礎建立遠端 ERP 系統入口，並加強區域性服務處的網路連線，以利於提供客戶即時之服務。
- b. 提供客戶完整及專業之服務
建立及擴大技術應用設備及技術支援人才，提供客戶更完整及專業之服務，同時增加產品及服務項目，擴展營運規模。
- c. 累積不同產業客戶基礎，建立長期合作關係
- d. 掌握與客戶合作發展機會，以高效能及合理價格，持續加強品質與服務之改善，以建立長期合作關係。

- e. 以目前半導體產業之優勢，擴展至其他高科技產業

由深植已久之半導體生產設備經銷領域立足，延伸至所代理產品線及所提供專業服務之廣度及深度，並因應市場趨勢變化，引進市場所需之新產品。

② 產品策略

- a. 期望由目前自行研發之中階 wet process tool 提升至高階 wet process tool。
- b. 與國內客戶共同提高研發能力開發高階製程設備，以取代日美相關產品。
- c. 透過代理產品與國外廠商建立策略聯盟，引進先進設備技術。
- d. 加強綠能設備之研究與開發。
- e. 透過應用產品的開發，增加代理產品並有效整合系統資源。

③ 營運管理策略

- a. 定期員工培訓，厚植公司人力資源。
- b. 提供完善工作環境與員工福利及管理制度，建立企業文化，擬聚公司團隊向心力。

④ 財務策略

- a. 加強公司全面財務性規劃，降低營運風險，提昇公司競爭力。
- b. 除了本業創造獲利外，並搭配金融機關貸款，或是現金增資與發行公司債，挹注公司未來營運之資金需求。

(二)市場及產銷概況

1. 市場分析

(1)公司主要商品銷售地區

本公司主要產品為半導體與 TFT-LCD 設備之製造、代理銷售，最近三年度銷售地區如下：

單位：新台幣仟元；%

年度 地區	95 年度		96 年度		97 年度	
	金額	比例(%)	金額	比例(%)	金額	比例(%)
內銷	822,156	76.63%	1,075,487	76.35%	931,578	72.37%
外銷	250,752	23.37%	333,223	23.65%	355,621	27.63%
營業淨額	1,072,908	100.00%	1,408,710	100.00%	1,287,199	100%

註：上述外銷地區係指亞洲、美洲及其他等地區。

(2)市場佔有率

A. 主要競爭對手

辛耘企業股份有限公司係屬半導體與 TFT-LCD 製程設備專業供應商，其競爭對手主要為國外廠商與國內代理商或是自製設備業者，在公開發行公司或是上市櫃公司中包括帆宣、均豪、東捷、亞智、揚博、崇越、由田等公司，由於半導體或是 TFT-LCD 設備所涉及領域廣大，每家公司所營重點產業別與製程設備機台（服務）類別差異頗大，在公開發行公司中較無與本公司在產業別與製程設備機台（服務）類別相類似之同業競爭者，因此在股本與營運規模亦與上述同業公司有別。

B. 同業之市場佔有率

不論半導體或是 TFT-LCD 設備所涉及領域廣大，包括歐、美、日等國外大型廠商與國產廠商，市場規模龐大，並無一有效之統計數字，目前本公司市場佔有率仍處微小。

(3)市場未來之供需狀況與成長性

半導體與 TFT-LCD 設備供應商之市場供需狀況及未來成長性與半導體產業及 TFT-LCD 市場規模之發展息息相關。

A. 半導體市場

2008 年全球半導體製造設備銷售額為 309.1 億美元，較前一年減少了 28%。以各地區市場來看，全球半導體設備支出均呈現兩位數字的下滑幅度，其中台灣地區下滑幅度創新高，主要是由於記憶體製造商大幅減少支出；至於設備支出最高的前兩名區域市場，則依次為日本的 74.2 億美

元、與北美的 56 億美元。以設備種類來看，全球晶圓處理設備(wafer processing equipment)市場下滑 28%，封裝設備下滑 28%，組裝與封裝下滑 24%，測試下滑 27%，其他則下滑 28%。依照 2008 年 12 月 SEMI 的推測預估 2009 還會有兩位數的衰退；而根據過去經濟景氣循環的軌跡來看，2010 年市場景氣應會回升，甚至將有 31% 的強勁市場成長率。

半導體設備產業發展趨勢預估表(以設備類別預估)

	2007 Actual	2008	% Chng	2009	% Chng	2010	% Chng
設備種類	單位:億美元						
晶圓製程	\$319.5	\$229.5	-28.2%	\$179.1	-21.9%	\$235.9	31.7%
組裝與封裝	28.4	21.6	-23.8%	16.9	-21.8%	22.4	32.4%
測試	50.6	36.9	-27.1%	30.6	-17.1%	38.8	26.7%
其他	29.2	21.1	-27.8%	16.3	-22.7%	20.6	26.3%

半導體設備產業發展趨勢預估表(以區域市場預估)

	2007 Actual	2008	% Chng	2009	% Chng	2010	% Chng
市場	單位:億美元						
北美	\$65.5	\$56.0	-14.3%	\$43.6	-22.2%	\$50.9	16.8%
日本	93.1	74.2	-20.4%	53.8	-27.5%	65.8	22.4%
台灣	106.5	55.9	-47.5%	39.9	-28.7%	64.4	61.5%
歐洲	29.4	23.6	-19.6%	24.5	3.4%	29.9	22.4%
南韓	73.5	53.0	-27.9%	43.5	-18.0%	51.6	18.7%
中國	29.2	19.0	-35.0%	15.5	-18.5%	22.2	43.2%
其他區域	30.5	27.4	-10.0%	22.3	-18.7%	32.8	47.3%
加總	\$427.7	\$309.1	-27.7%	\$242.9	-21.4%	\$317.7	30.8%

根據 WSTS 統計，09Q1 全球半導體市場銷售值達 440 億美元，較上季(08Q4)衰退 15.7%，較去年同期(08Q1)衰退 29.9%；銷售量達 970 億顆，較上季(08Q4)衰退 17.5%，較去年同期(08Q1)衰退 32.2%；ASP 為 0.454 美元，較上季(08Q4)成長 2.2%，較去年同期(08Q1)成長 3.4%。

09Q1 美國半導體市場銷售值達 78 億美元，較上季(08Q4)衰退 4.1%，較去年同期(08Q1)衰退 22.2%；日本半導體市場銷售值達 76 億美元，較上季(08Q4)衰退 32.5%，較去年同期(08Q1)衰退 40.2%；歐洲半導體市場銷售值達 65 億美元，較上季(08Q4)衰退 14.4%，較去年同期(08Q1)衰退 34.9%；亞洲區半導體市場銷售值達 221 億美元，較上季(08Q4)衰退 12.3%，較去年同期(08Q1)衰退 26.5%。

2009 年第一季台灣整體 IC 產業產值(含設計、製造、封裝、測試)達新台幣 2,023 億元，較上季(08Q4)衰退 24.0%，較去年同期(08Q1)衰退 41.0%。其中設計業產值為新台幣 748 億元，較上季(08Q4)衰退 6.3%，較去年同期(08Q1)衰退 18.3%；製造業為新台幣 798 億元，較上季(08Q4)衰退 34.3%，較去年同期(08Q1)衰退 53.1%；封裝業為新台幣 331 億元，較上季(08Q4)衰退 26.8%，較去年同期(08Q1)衰退 41.4%；測試業為新台幣 146 億元，較上季(08Q4)衰退 26.3%，較去年同期(08Q1)衰退 40.4%。

B. TFT-LCD (薄膜電晶體液晶顯示器) 市場

根據 DisplaySearch 的調查，2007 年台灣平面顯示器產業的產值已達到 350 億美金，已經成為全世界最大的平面顯示器生產國。由以下附表可知，台灣在 TFT LCD 面板的產能已經達到全世界的 45%，且高於其他兩個主要生產地區日本與韓國；而平面顯示器的關鍵零組件產值也已經達到 210 億美金，同樣高於日本與韓國，在許多面板廠的需求帶動之下，台灣實為全球對於平面顯示器的關鍵零組件而言最主要的需求國；也同時是下游應用產品採購面板最主要的來源。

2003~2009年台灣TFT LCD面版產能佔有率

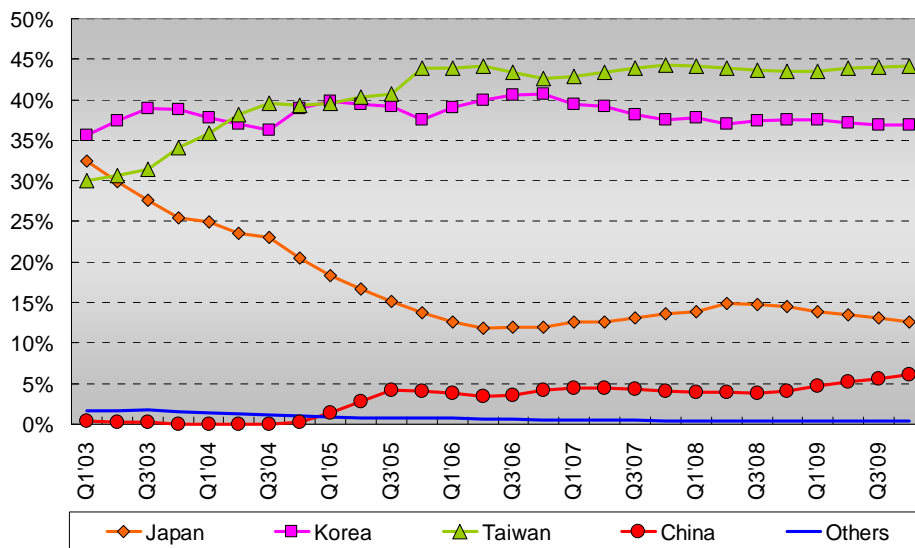

Source: DisplaySearch, 2008 年 1 月

1998~2015 年全球平面顯示器產業規模

單位：十億美金

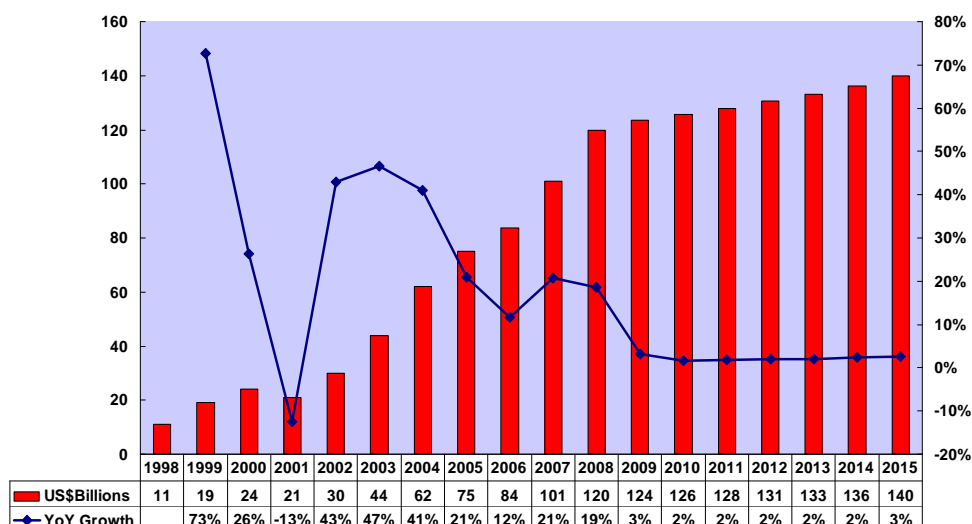

Source: DisplaySearch, 2008年1月

而就國內製程設備觀察，根據工研院 IEK 資料，2004 年國內面板廠設備投資規模達 941 億元，其中佔 LCD 生產設備最高的為電極圖案形成設備 (Array) 為主，比重達 61.4%，其餘則為面板組裝設備 11.4%、模組構裝設備 3.7%、檢查修整設備 9.5%、其他 9.4% 等。

表三、2004 年國內 TFT 廠設備投資與設備自給率

	國內 TFT 廠設備投資金額及比率	國內各段設備自給率	整體設備自給率	國內各段設備產值
電極圖案設備	578.3 (61.4%)	0.6%	0.4%	3.5
面板組裝設備	113.1 (12.0%)	13.0%	1.6%	14.8
模組構裝設備	35.3 (3.8%)	40%	1.5%	14.2
檢查修整設備	87.9 (9.3%)	40%	3.7%	35.4
自動化設備	126.9 (13.5%)	46%	6.2%	58.8
合計	941.5	--	13.4%	126.7

資料來源：IEK,05/12

台灣 LCD 設備自給率由 2003 年的 5.6%、2004 年的 13.4% 到 2007 年已達 41.4%，隨著 2007 第四季國內包括友達、奇美等面板大廠，陸續宣布投入次世代廠的興建並開始採購相關設備，國內部分 TFT-LCD 設備自製能力的提升，以及國內面板廠採用本土設備的意願提高，2008 年持平預估台灣 TFT-LCD 製程設備的市場規模約為新台幣 1,262 億元，產值約為新台幣 635 億元，自給率今年可望達到 50% 的目標。依據 2008 平面顯示器產業設備標準高峰論壇中指出，根據經濟部工業局日前發佈的數據，「目前台灣 TFT LCD 設備市場自給率達 41.4%；設備維修零組件市場自給率約 50.9%。依照平面顯示器 (FPD) 產業設備自製率倍增計畫，台灣 FPD 產業全製程設備自給率欲

提高至 60%以上，預計 2009 年，設備零組件自給率達到 80%的目標」。

(4) 公司競爭利基

- A. 辛耘公司耕耘半導體設備二十餘年，累積許多設備機台功能與培植技術人員，同時累積業界客戶人脈資源與各客戶設備需求之資訊。充分掌握目前關鍵核心技術設備訊息，與客戶需求資訊，有助於業務開發與推展。
- B. 辛耘公司代理三十餘產品線，產品應用於半導體、TFT-LCD、測試、封裝、LED、太陽能與化學分析儀器等產業，可以分散單一產業景氣分險。
- C. 辛耘公司於國內客戶聚集處均設立北中南客服中心，24小時on call，就近並即時服務客戶；於國外亦透過轉投資事業，積極佈局海外市場，並就近服務客戶。
- D. 辛耘公司耕耘半導體設備二十餘年累積設備經驗與培植許多優秀技術人員，公司人員流動率低，完成技術傳承，成為公司服務客戶之最佳後援資源。
- E. 辛耘公司於業界資源與經驗，容易自動吸引代理商邀請本公司代理其產品，有助於開發新產品線代理業務。
- F. 辛耘公司採取代理與自製機台雙軌並行，可以滿足客製化需求。

(5) 發展遠景之有利、不利因素及因應對策

A. 有利因素

① 跨足國內重點發展之科技產業

本公司代理或製造銷售之產品跨足半導體、TFT-LCD、測試、封裝、LED、太陽能與化學分析儀器等產業，均為國內重點發展產業，市場呈成長趨勢，有利於業務銷售。

② 擁有優秀業務與研發團隊

辛耘公司業務、客服人員與研發團隊均長期投入此領域，流動性低，累積客戶、廠商、設備等經驗，有助於機台設備之研發，可以滿足客戶客製化之需求。

③ 快速即時服務效率

辛耘公司於國內客戶聚集處設立北中南客服中心，24 小時 on call，就近並即時服務客戶；於國外亦透過轉投資事業，積極佈局海外市場，並就近服務客戶，提供快速即時服務。

B. 不利因素及其相關因應措施

①需要不斷投入大量研發資金以保持競爭力

本公司所處產業為高科技產業，屬於技術密集產業，因應市場技術成長與革新，需要不段投入研發資金與培植研發技術團隊。

具體因應措施：

針對市場狀況進行分析與檢視之外，也持續掌握市場產品技術趨勢與規格的推陳出新，以期正確預測市場需求。同時實施員工入股政策與推動公司上市櫃，以取得長期資金，維持公司高度競爭力。

②供應商與代理商蓬勃發展，導致市場競爭激烈

代理商的盛衰取決於代理產品品牌的好壞及同業間的競爭，近年來由於半導體設計公司及代理商蓬勃發展，使得各代理商不同品牌產品之同質替代性高及面臨相同品牌產品多家代理商的情況，而產生價格競爭，且壓縮了獲利空間。

具體因應措施：

辛耘公司採取代理與自製機台雙軌並行政策，在代理方面持續尋找潛力代理商品，且將產品多元化。近年來除既有產品外，陸續發展與機台設備相應之軟體開發，以及整廠移機。另外自行研發設計與製造機台設備滿足客戶客製化需求。

③產業特性造成應收帳款帳齡較長，不利資金運作

機台設備業依照交機與驗收完成收款，驗收其間有時長達一年，產業特性造成應收帳款帳齡較長，不利資金運作。

具體因應措施：

本公司近年來持續加強應收帳款之管理與催收，並以增資與調整銀行負債結構使財務結構更穩健，並且推動上市申請以募集營運上之長期資金。

2. 主要產品之重要用途及產製過程

(1) 主要產品之重要用途

產品大類	產品線	產品功能
半導體/LCD 量測設備	KLA-Tencor Bede Revera Toho Tevet AMS Qcept	晶圓量測 表面量測, 表面缺陷量測, 製程溫度量測, X-ray 分析應變, 滲雜濃度量測 大型平面基板表面量測 薄膜厚度量測 晶圓表面污染量測
半導體/LCD 製程設備	Aviza Semitool	乾蝕刻機, 物理氣相沉積機 Wet process tools
	晶圓再生設備	晶圓加工及再生服務
	濕式化學晶圓製程 機台	半導體/LCD 濕式製程用機台, 濕式化學晶圓製程機台是利用化學 浸泡的方式進行半導體製程, 整個機台的設計理念主要是朝向 SMIF 自動化移載、SESC-II. GEM 資訊自動化傳輸、自動化清洗與化學槽 的最佳流場設計等進行, 務求在眾多競爭廠商中, 以技術脫穎而 出, 目前主要的產品包括顯影機、蝕刻機、剝膜機、電鍍機與混酸 供酸機台。
	循序式液晶面板卡 匣清洗機	卡匣清洗機
	治具. 零件清洗機	各式機台的治具清洗與光阻噴嘴等元件, 利用超音波震盪、二流體 噴灑與烘乾等設計進行清洗, 並搭配自動化移載, 提高機台自動化 程度, 供客戶清洗重要零組件, 以維持製程機台的穩定、精密的運 作。
液晶面板表面清洗 機	TFT-LCD 的清洗機台。	
化學分析儀 器	Thermo Electron Thermo Cahn	全自動熱重分析儀 (TGA) 動態接觸角分析儀 (DCA) 數位式紀錄天平 (DRB) 高效液相層析儀 (HPLC) 積分儀 (Integrator) 凝膠滲透層析儀 (GPC) 高效能液相層析-質譜儀 (LC / MS) UV6000 Photo Diode Array Detector 光電二極體列未檢測器 (目 前靈敏度高的 PDA)
	Beckman Coulter	to Diode Array Detector 光電二極體列未檢測器 (目前靈敏度 高的 PDA) Z1 顆粒 / 生物細胞計數儀 Multisizer III 全自動粒徑分析計數儀 LS 系列雷射粒徑分析儀 N5 超微粒顆粒徑分析儀 SA3100 比表面積孔隙分析儀 Vi-Cell 細胞活性技術影像分析儀 RapidVue Image Analyzer 影像粒徑分析儀
	Leeman	感應偶合電漿原子發光光譜儀 (ICP) 汞分析儀及自動樣品準備系統
	Elementar	元素總分析儀(氫、氮、碳、氧、硫) 總氮分析儀(TN) 總有機碳分析儀(TOC) 同位素元素分析儀

(2) 主要產品產製過程及製程技術分析：

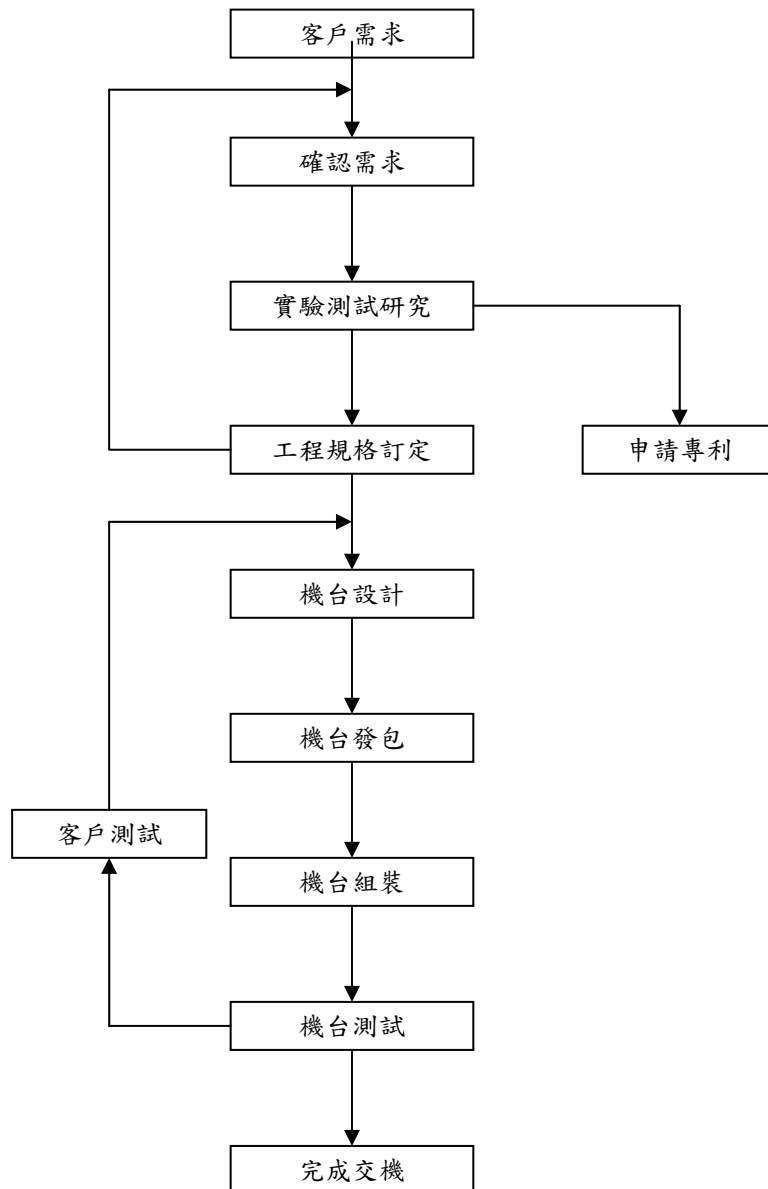

3. 主要原料之供應狀況：

代理產品部份由原廠供應，自製機台部份國內外廠商供應，原物料尚無供應不足之情形。

4. 主要進銷貨客戶名單

(1) 最近二年度任一年度中曾佔銷貨總額百分之十以上之客戶名稱及其進貨金額與比例

單位：新台幣仟元；%

項目	96 年度				97 年度			
	名稱	金額	占全年度銷貨淨額比率	與發行人之關係	名稱	金額	占全年度銷貨淨額比率	與發行人之關係
1	穩懋	41,128	2.92%	無	穩懋	186,755	14.5%	無
2	台積電	163,290	11.59%	無	台積電	54,516	4.42%	無

A. 穩懋：穩懋半導體是本公司往來多年客戶，為生產砷化鎵 (GaAs) 微波通訊晶片的晶圓專業製造廠，97 年度因應擴廠需求，故銷貨收入自 96 年度 41,128 千元增加至 97 年度 186,755 千元。

B. 台積電：台積電為本公司往來多年客戶因逢 97 年度半導體不景氣，晶圓廠擴充資本支出大幅衰減，因此銷貨收入自 96 年度 163,290 仟元衰退至 97 年度 54,516 仟元

(2) 最近二年度任一年度中曾佔進貨總額百分之十以上之客戶名稱及其進貨金額與比例

單位：新台幣仟元；%

項目	96 年度				97 年度			
	名稱	金額	占全年度進貨淨額比率	與發行人之關係	名稱一	金額	占全年度進貨淨額比率	與發行人之關係
1	ReVera	112,693	11.13%	無	ReVera	125,747	13.46%	無
2	SEU	167,323	16.53%	本公司 100% 孫公司	SEU	50,165	5.36%	本公司 100% 孫公司
3	KT	105,310	10.40%	無	KT	85,359	9.14%	無
4	STI	39,127	3.86%	無	STI	73,382	7.85%	無

A. SEU：SEU 本公司 100% 孫公司，負責部份歐美國地區機台與零件，進貨金額自 96 年度 167,323 仟元下降至 97 年度 50,165 仟元，主要是 96 年度二手機台銷貨較旺盛，故 96 年度進貨達 167,323 仟元。

B. ReVera：ReVera 為本公司半導體設備之代理廠商，為近年新開發之原廠，95 年度發揮其效益，96-97 年度因為晶圓廠設備資本支出增加該產品線機台，因此 96-97 年度進貨 112,693 仟元與 125,747 仟元。

C. KT：KT 為本公司半導體設備之代理廠商，97 年度因為晶圓廠設備資本支

出減少該產品線機台，因此進貨自 96 年度 105,310 仟元下降至 97 年度 85,359 仟元。

- D. STI：STI 為本公司半導體設備之代理廠商，97 年度因為晶圓廠設備資本支出增加該產品線機台，因此進貨自 96 年度 39,127 仟元成長至 97 年度 73,382 仟元。

5. 最近二年度生產量值：

最近二年度生產量值表

單位：件/PCS/台/仟元

生 產 量 值 主要商品	96 年度			97 年度		
	產能	產量	產值	產能	產量	產值
自製機台	30	23	184,741	30	28	132,767
PUMP 組裝	0	0	0	550	417	20,974
合 計	30	23	184,741	580	445	153,741

6. 最近二年度銷售量值

單位：件/PCS/台/仟元

銷 售 量 值 主要商品	96 年度				97 年度			
	內 銷		外 銷		內 銷		外 銷	
	量	值	量	值	量	值	量	值
半導體	26,719	769,042	273	302,416	7,696	702,199	1,623	307,007
光電產品	125	84,002	2	6,323	287	24,359	6	372
其他	14,047,920	222,442	77	24,485	7,612	205,021	134	48,241
合計	14,074,234	1,075,486	352	333,224	15,595	931,579	1,763	355,620

(三)最近二年度及截至年報刊印日止從業員工人數，平均服務年資、平均年齡及學歷分佈情形

97年4月30日

年 度		96 年度	97 年度	截至 98.04.30
員工人數 (人)	研發人員	20	26	25
	業務人員	130	114	110
	管理人員	34	38	34
	製造人員	12	20	20
	合計	196	198	189
平均年齡(歲)		35.3	36.4	36.9
平均服務年資(年)		5.2	5.3	5.7
學歷 分布 比率 (%)	碩士	12.8%	14.1%	14.3%
	大學	48.5%	48.5%	46.6%
	專科	30.1%	26.8%	28.6%
	高中	8.7%	10.6%	10.5%

註：以上員工人數不包含約聘人員

(四)環保支出資訊

1. 依法令規定，應申領污染設施設置許可證或污染排放許可證或應繳納污染防治費用或應設立環保專責單位人員者，其申領、繳納或設立情形之說明：本公司目前主要從事半導體零組件之買賣及進出口業務，由於業務性質尚無環境污染情形。
2. 公司有關對防治環境污染主要設備之投資及其用途與可能產生效益：不適用。
3. 最近二年度及截至年報刊印日止，公司改善環境污染之經過，其有污染糾紛事件者，並應說明其處理經過：不適用。
4. 最近二年度及截至年報刊印日止，公司因污染環境所受損失(包括賠償)，處分之總額，並揭露其未來因應對策(包括改善措施)及可能之支出(包括未採取因應對策可能發生損失、處分及賠償之估計金額，如無法合理估計者，應說明其無法合理估計之事實)：無。
5. 目前污染狀況及其改善對公司盈餘、競爭地位及資本支出之影響及其未來二年度預計之重大環保資本支出：本公司工廠目前位於新竹工業園區內，依據該園區防治污染規定訂時執行放流口檢測，截至目前均依照規定執行。

(五) 勞資關係

1. 各項員工福利措施、進修、訓練、退休制度與其實施情形，以及勞資協議情形與各項員工權益維護措施情形

(1) 員工福利措施：

本公司為每位員工投保團體醫療保險，並設有職工福利委員會，以推行各項員工福利措施：如員工分紅入股、年節贈禮及年度旅遊等。

(2) 進修及訓練：本公司為配合公司之目標，培養各級人員充分發揮職能及提高工作效率，已訂定「員工在職進修補助辦法」使員工進修及訓練之作業有所遵循。

(3) 退休制度與其實施狀況

本公司依照勞基法之規定，對正式聘用員工訂有退休辦法，依該辦法規定，退休之支付係根據服務年資及退休前六個月平均薪資計算。

(4) 勞資間之協議情形與各項員工權益維護措施情形

本公司勞資關係和諧，未曾發生勞資糾紛，加上本公司一向重視勞資雙向溝通，以維持良好勞資關係，因此迄今並無重大勞資糾紛情事發生。

2. 最近二年度迄年報刊印日止因勞資糾紛所遭受之損失，並揭露目前及未來可能發生之估計金額及因應措施，如無法合理估計者，應說明無法估計之事實：

本公司勞資關係和諧，截至目前為止，並未發生任何糾紛事故致需辦理勞資間之協議情形。

(六) 重要契約

項次	契約性質	當事人	契約起迄日期	主要內容	限制條款
1	借款合同	合作金庫	2006.04.04-2021.04.04	長期借款	長期擔保放款
2	借款合同	合作金庫	2006.04.04-2011.04.04	中期借款	中期擔保放款
3	借款合同	台灣工銀	2008.01.11-2010.10.14	中期借款	—

陸、財務概況

一、最近五年度簡明資產負債表及損益表：

(一)簡明資產負債表：

年 度		最近五年度財務資料				
		93 年度 (重編後)	94 年度 (重編後)	95 年度	96 年度	97 年度
流 動 資 產		629,523	783,231	832,335	937,861	1,032,747
基 金 及 投 資		4,533	35,472	351,874	424,693	433,771
固 定 資 產		485,748	495,592	464,336	417,732	419,005
無 形 資 產		15,908	8,046	-	-	2,624
其 他 資 產		7,392	13,257	19,209	26,578	32,134
資 產 總 額		1,143,104	1,335,598	1,667,754	1,810,264	1,920,281
流 動 負 債	分配前	575,130	698,010	537,607	647,463	775,104
	分配後	575,318	705,130	537,907	667,733	775,104
長 期 負 債		107,832	92,970	195,724	166,074	162,409
其 他 負 債		17,602	7,594	-	2,499	5,878
負 債 總 額	分配前	700,564	798,574	733,331	816,036	943,391
	分配後	700,752	805,694	733,631	836,306 (註3)	943,391 (註3)
股 本		400,000	500,000	575,000	600,000	600,000
資 本 公 積		-	-	257,921	257,921	259,546
保 留 盈 餘	分配前	42,540	36,996	100,868	135,781	116,559
	分配後	(2,648) (註2)	29,876	75,568	115,511 (註3)	116,559 (註3)
金融商品未實現損益		-	-	-	-	-
累積換算調整數		-	28	634	526	785
未認列為退休金成本之淨損失		-	-	-	-	-
股 東 權 益總額	分配前	442,540	537,024	934,423	994,228	976,890
	分配後	442,352	529,904	934,123	973,958	976,890 (註3)

註 1：本公司最近五年度財務報表均經會計師查核簽證。

註 2：上稱分配後數字，係依據次年度股東會決議之情形填列。

註 3：係依據 97.04.08 董事會決議需俟股東常會決議。

(二)簡明損益表：

單位：新台幣仟元

項 目	最近五年度財務資料 (註一)				
	93 年度 (重編後)	94 年度 (重編後)	95 年度	96 年度	97 年度
營業收入	716,276	930,680	1,072,908	1,408,710	1,287,199
營業毛利	361,315	388,829	396,778	461,389	381,335
聯屬公司間未實現利益	—	—	—	2,499	3,379
營業損益	58,592	51,053	81,554	123,871	40,481
營業外收入	9,912	12,601	34,578	36,713	25,366
營業外支出	26,242	20,465	36,427	70,781	61,234
繼續營業部門 稅前損益	42,262	43,189	79,705	89,803	4,613
繼續營業 部門損益	31,558	39,644	70,992	89,803	4,613
停業部門損益	—	—	—	—	—
非常損益	—	—	—	—	—
會計原則變動 之累積影響數	—	—	—	—	—
本期損益	31,558	39,644	70,992	60,213	1,048
每股盈餘(元)	1.05	0.85	1.33	1.00	0.02

註 1：本公司最近五年度財務報表均經會計師查核簽證。

(三)最近五年度簽證會計師姓名及查核意見：

1. 簽證會計師之姓名及其查核意見：

年度	會計師事務所名稱	簽證會計師姓名	意見
93	安侯建業會計師事務所	吳清堅、蔡松棋	修正式無保留意見
94	安侯建業會計師事務所	吳清堅、蔡松棋	修正式無保留意見
95	安侯建業會計師事務所	吳清堅、蔡松棋	修正式無保留意見
96	安侯建業會計師事務所	吳清堅、蔡松棋	無保留意見
97	安侯建業會計師事務所	呂觀文、蔡松棋	無保留意見

二、最近五年度財務分析：

項 目		最近五年度之財務分析					
		93 年度 (重編後)	94 年度 (重編後)	95 年度	96 年度	97 年度	
財務結構	負債占資產比率	61.29%	59.79%	43.97%	45.08%	49.13%	
	(%) 長期資金占固定資產比率	113.30%	127.12%	243.39%	277.76%	271.91%	
償 債 能 力	流動比率(%)	109.46%	112.21%	154.82%	144.85%	133.24%	
	速動比率(%)	70.93%	64.24%	85.08%	78.70%	72.18%	
	利息保障倍數(倍)	8.10	6.25	9.50	11.04	1.28	
經 營 能 力	應收款項週轉率(次)	2.95	2.40	2.76	4.58	6.45	
	平均收款天數	124	152	132	80	57	
	存貨週轉率(次)	3.06	2.35	2.65	3.25	2.68	
	應付款項週轉率(次)	4.54	4.79	7.19	6.63	5.46	
	平均銷貨日數	119	155	138	55	136	
	固定資產週轉率(次)	1.47	1.88	2.31	3.37	3.07	
	總資產週轉率(次)	0.63	0.70	0.64	0.78	0.67	
獲 利 能 力	資產報酬率(%)	4.08%	3.70%	5.20%	3.85%	0.73%	
	股東權益報酬率(%)	9.66%	8.09%	9.65%	6.24%	0.11%	
	占實收資本 比 率 (%)	營業利益	14.65%	10.21%	14.18%	20.65%	6.75%
		稅前純益	10.57%	8.64%	13.86%	14.97%	0.77%
	純益率(%)	4.41%	4.26%	6.62%	4.27%	0.08%	
	每股盈餘(元)追溯調整	0.91	0.85	1.27	1.00	0.02	
現金流量	現金流量比率	-5.62%	-0.26%	12.17%	15.45%	11.03%	
	(%) 現金流量允當比率	12.25%	9.74%	14.31%	18.89%	46.92%	
	現金流量再投資比率	-5.34%	-0.28%	4.77%	7.97%	6.01%	
槓 桿 度	營運槓桿度	5.80	9.66	4.91	3.58	9.13	
	財務槓桿度	111.31%	119.22%	112.99%	107.92%	170.73%	

註一：資料來源係各年度經會計師查核簽證之財務報告。

註二：各年度之每股盈餘係以按追溯調整加權平均股數計算。

註三：本公司非上市櫃公司，故無須揭露前一季之財務數字

註四：財務分析之計算公式如下：

1. 財務結構

- (1) 負債占資產比率 = 負債總額 / 資產總額。
- (2) 長期資金占固定資產比率 = (股東權益淨額 + 長期負債) / 固定資產淨額。

2. 償債能力

- (1) 流動比率 = 流動資產 / 流動負債。
- (2) 速動比率 = (流動資產 - 存貨 - 預付費用) / 流動負債。
- (3) 利息保障倍數 = 所得稅及利息費用前純益 / 本期利息支出。

3. 經營能力

- (1) 應收款項 (包括應收帳款與因營業而產生之應收票據) 週轉率 = 銷貨淨額 / 各期平均應收款項 (包括應收帳款與因營業而產生之應收票據) 餘額。
- (2) 平均收現日數 = 365 / 應收款項週轉率。
- (3) 存貨週轉率 = 銷貨成本 / 平均存貨額。
- (4) 應付款項 (包括應付帳款與因營業而產生之應付票據) 週轉率 = 銷貨成本 / 各期平均應付款項 (包括應付帳款與因營業而產生之應付票據) 餘額。
- (5) 平均售貨日數 = 365 / 存貨週轉率。
- (6) 固定資產週轉率 = 銷貨淨額 / 固定資產淨額。
- (7) 總資產週轉率 = 銷貨淨額 / 資產總額。

4. 獲利能力

- (1) 資產報酬率 = [稅後損益 + 利息費用 * (1 - 稅率)] / 平均資產總額。
- (2) 股東權益報酬率 = 稅後損益 / 平均股東權益淨額。
- (3) 純益率 = 稅後損益 / 銷貨淨額。
- (4) 每股盈餘 = (稅後淨利 - 特別股股利) / 加權平均已發行股數。

5. 現金流量

- (1) 現金流量比率 = 營業活動淨現金流量 / 流動負債。
- (2) 現金流量允當比率 = 最近五年度營業活動淨現金流量 / 最近五年度 (資本支出 + 存貨增加額 + 現金股利) 。
- (3) 現金再投資比率 = (營業活動淨現金流量 - 現金股利) / (固定資產毛額 + 長期投資 + 其他資產 + 營運資金) 。

6. 槓桿度

- (1) 營運槓桿度 = (營業收入淨額 - 變動營業成本及費用) / 營業利益。
- (2) 財務槓桿度 = 營業利益 / (營業利益 - 利息費用) 。

2. 請說明最近二年度各項財務比率變動原因(若增減變動未達20%可免分析)

- (1) 負債占資產比率：主要係 97 年度營運資金需求，增加短期借款，致使負債金額上升，致使負債比率由 96 年度 45.08% 提升至 96 年度 49.13%。
- (2) 長期資金占固定資產比率：主要係 97 年度盈餘貢獻下降使股東權益淨額降低，致使長期資金占固定資產比率由 96 年度 277.76% 下降 97 年度至 271.91%。
- (3) 流動比率：主要係營運資金需求使短期負債增加，致使流動比率由 96 年度 144.85% 下降至 97 年度 133.24%。
- (4) 速動比率：主要係存貨及預付貨款較上年增加，致使速動比率由 96 年度 78.70% 下降至 97 年度 72.18%。
- (5) 利息保障倍數：主要係 97 年度獲利能力下降，致使利息保障倍數由 96 年度 11.04 倍下降至 97 年度 1.28 倍。
- (6) 應付款項週轉率：主要係 97 年度業績下降，銷貨成本隨之減少，致使應付款項週轉率由 96 年度 6.63 倍下降至 97 年度 5.46 倍。
- (7) 固定資產週轉率：主要係金融風暴致使 97 年度業績衰退，銷貨收入隨之下降，致使固定資產週轉率由 96 年度 3.37% 下降至 97 年度 3.07%。
- (8) 資產報酬率：主要係 97 年度業績下滑，稅後純益隨之下降，致使資產報酬率由 96 年度 3.85% 下降至 97 年度 0.73%。
- (9) 股東權益報酬率：主要係 97 年度業績下滑，稅後純益隨之減少，致使股東權益報酬率由 96 年度 6.24% 下降至 97 年度 0.11%。
- (10) 營業利益占實收資本額比率：主要係 97 年度業績下降，營業利益隨之降低，致使營業利益占實收資本額比率由 96 年度 20.65% 下降至 97 年度 6.75%。
- (11) 稅前純益占實收資本額比率：主要係 97 年度業績成長反轉下降，稅前純益隨之大幅下滑，致使稅前純益占實收資本額比率由 96 年度 14.97% 下降至 97 年度 0.77%。
- (12) 純益率：主要係 97 年度營收下滑，稅後純益較 96 年度大幅減少，致使純益率由 96 年度 4.27% 下降至 97 年度 0.08%。
- (13) 每股盈餘：主要係金融風暴致使需求下降故使其 97 年度業績下滑，稅後純益較 96 年度大幅減少，致使每股盈餘由 96 年度 1.00 元下降至 96 年度 0.02 元。
- (14) 現金流量比率：主要係 97 年度業績下降，營業活動淨現金流量淨流入下降，致使現金流量比率由 95 年度 15.45% 上滑至 96 年度 11.03%。
- (15) 現金流量允當比率：主要係本年度業績下降幅度較營業活動淨現金流量減少幅度高，致使現金流量允當比率由 96 年度 18.89% 上升至 97 年度 46.92%。
- (16) 現金再投資比率：主要係 97 年度業績衰退，營業活動淨現金流量減少幅度大於固定資產毛額與長期投資與其他資產與營運資金之增加幅度，致使現金再投資比率由 96 年度 7.79% 下降至 97 年度 6.01%。
- (17) 營運槓桿度：主要係 97 年度業績下滑，營業利益減少幅度大於固定營業成本與營業費用，致使營運槓桿度由 96 年度 3.58 提升至 9 年度 9.13。
- (18) 財務槓桿度：主要係 97 年度業績下降，營業利益下滑幅度高於利息費用增加數，致使營運槓桿度由 96 年度 107.92% 上升至 97 年度 170.73%。

三、最近年度財務報告之監察人審查報告

辛耘企業股份有限公司

監察人審查報告書

董事會造具本公司九十七年度營業報告書、財務報告(含合併財務報告)及盈餘分派議案等，其中財務報表(含合併財務報表)經委推安侯建業會計師事務所呂觀文及蔡松棋會計師查核完竣，並出具查核報告書。上述營業報告書、財務報告(含合併財務報告)及盈餘分派議案等，經本監察人查核，尚無不符，委依照公司法第二一九條之規定報告如上，敬請 鑑察。

此致

辛耘企業股份有限公司

監察人：胡漢良



監察人：環中投資股份有限公司 代表人 謝昭珍



監察人：黃德生



中華民國九十八年四月十七日

四、最近年度財務報表

97 年度經會計師查核簽證財務報表詳第 65~94 頁。

五、最近年度經會計師查核簽證之母子公司合併財務報表

97 年度經會計師查核簽證母子公司合併財務報表詳第 95 ~ 127 頁。

六、公司及其關係企業最近年度及截至年報刊印日止，如有發生財務週轉困難情形，列明對本公司財務狀況之影響

本公司及其關係企業並無發生財務週轉困難情形。



安侯建業會計師事務所

KPMG

台北市11049信義路5段7號68樓(台北101大樓)
68F, TAIPEI 101 TOWER, No. 7, Sec. 5,
Xinyi Road, Taipei, 11049, Taiwan, R.O.C.

Telephone 電話 + 886 (2) 8101 6666
Fax 傳真 + 886 (2) 8101 6667
Internet 網址 www.kpmg.com.tw

會計師查核報告

辛耘企業股份有限公司董事會 公鑒：

辛耘企業股份有限公司民國九十七年及九十六年十二月三十一日之資產負債表，暨截至各該日止之民國九十七年度及九十六年度之損益表、股東權益變動表及現金流量表，業經本會計師查核竣事。上開財務報表之編製係管理階層之責任，本會計師之責任則為根據查核結果對上開財務報表表示意見。

本會計師係依照會計師查核簽證財務報表規則及一般公認審計準則規劃並執行查核工作，以合理確信財務報表有無重大不實表達。此項查核工作包括以抽查方式獲取財務報表所列金額及所揭露事項之查核證據、評估管理階層編製財務報表所採用之會計原則及所作之重大會計估計，暨評估財務報表整體之表達。本會計師相信此項查核工作可對所表示之意見提供合理之依據。

依本會計師之意見，第一段所述財務報表在所有重大方面係依照證券發行人財務報告編製準則、商業會計法及商業會計處理準則中與財務會計準則相關之規定及一般公認會計原則編製，足以允當表達辛耘企業股份有限公司民國九十七年及九十六年十二月三十一日之財務狀況，暨截至各該日止之民國九十七年度及九十六年度之經營成果與現金流量。

民國九十七年度財務報表重要會計科目明細表，主要係供補充分析之用，亦經本會計師採用第二段所述之查核程序予以查核。依本會計師之意見，該等明細表係依據證券發行人財務報告編製準則編製，足以允當表達其與第一段所述財務報表有關之內容。

~3~

KPMG, the Taiwan member firm of the KPMG network of independent member firms affiliated with KPMG International, a Swiss cooperative.



辛耘企業股份有限公司已編製民國九十七年度之合併財務報表，並經本會計師出具修正
式無保留意見之查核報告在案，備供參考。

安侯建業會計師事務所

會計師：
呂觀文
蔡松林



證券主管機關：金管證六字第0940100754號
核准簽證文號：(90)台財證(六)字第166967號
民國九十八年三月三十一日

華經企業股份有限公司
資產負債表

民國九十七年及九十六年十二月三十一日

單位：新台幣千元

	97.12.31		96.12.31	
	金額	%	金額	%
資產				
流動資產：				
現金及約當現金(附註四(一))	166,373	9	76,875	4
應收票據淨額	17,731	1	7,797	-
應收帳款淨額(減：備抵壞帳97年及96年12月底分別為18,279千元及20,465千元)	149,849	8	223,838	12
應收帳款－關係人(附註五)	12,896	1	30,303	2
其他應收款－關係人(附註五)	157,855	8	111,662	6
存貨淨額(附註四(二))	343,268	18	331,854	18
預付貨款(附註五)	130,022	7	96,485	6
其他流動資產(附註四(六)及(七))	50,153	3	58,047	3
受限制資產(附註六)	4,600	-	1,000	-
流動資產合計	1,032,747	55	937,861	51
基金及長期投資：				
其他金融資產－非流動	1,200	-	600	-
採權益法之長期股權投資(附註四(三))	432,571	23	424,093	23
基金及長期投資合計	433,771	23	424,693	23
固定資產(附註六)：				
成本：				
土地	84,394	4	84,394	6
房屋及建築	352,995	18	358,638	20
機器設備	40,555	2	23,038	1
運輸設備	4,075	-	8,940	-
辦公設備	28,811	2	37,405	2
其他設備	95	-	95	-
減：累計折舊	510,925	26	512,510	29
預付設備款	93,348	5	95,156	5
固定資產淨額	1,428	-	378	-
無形資產(附註三)	419,005	21	417,732	24
其他資產：	2,624	-	3,400	-
存出保證金	5,249	-	7,373	-
遞延費用	8,255	-	9,152	1
長期應收款－關係人(附註五)	10,316	1	-	-
其他資產(附註四(七)及(六))	8,314	-	10,053	1
其他資產合計	32,134	1	26,578	2
資產總計	\$ 1,920,281	100	\$ 1,810,264	100
負債及股東權益				
流動負債：				
短期借款(附註四(四)、五及六)	354,623	18	218,000	12
應付票據	588	-	738	-
應付帳款	128,864	7	201,893	11
應付帳款－關係人(附註五)	-	-	3,350	-
應付所得稅	-	-	22,326	1
應付費用	20,346	1	36,931	2
其他應付款－關係人(附註五)	-	-	2,977	-
預收貨款	199,772	10	93,036	5
一年內到期之長期借款(附註四(五)、五及六)	45,835	2	25,835	1
其他流動負債	25,076	1	42,377	3
流動負債合計	775,104	39	647,463	35
長期附息負債：				
長期借款(附註四(五)、五及六)	162,409	8	165,074	9
其他負債：	5,878	-	2,499	-
其他負債合計	943,391	47	816,036	44
負債合計	1,718,495	87	1,463,500	79
股東權益(附註四(八))：				
普通股股本	600,000	33	600,000	33
資本公積：				
資本公積－普通股溢價	225,000	12	225,000	13
資本公積－未派股利比例認購	34,546	2	32,921	2
保留盈餘：				
法定盈餘公積	20,619	1	14,598	1
累積盈餘	95,940	5	121,183	7
股東權益其他項目：				
累積換算調整數	-	-	-	-
股東權益合計	976,890	53	994,228	56
重大承諾事項及或有事項(附註七)	-	-	-	-
負債及股東權益總計	\$ 1,920,281	100	\$ 1,810,264	100

董事長：

經理人：

(請詳閱後附財務報表附註)

會計主管：

~4~

辛耘企業股份有限公司

損益表

民國九十七年及九十六年一月一日至十二月三十一日

單位：新台幣千元

	97年度		96年度	
	金額	%	金額	%
營業收入：				
4110 銷貨收入	\$ 1,198,353	93	1,286,322	92
4600 勞務收入	114,717	9	132,469	9
4190 減：銷貨退回及折讓	25,871	2	10,081	1
營業收入淨額(附註五)	1,287,199	100	1,408,710	100
5000 營業成本(附註五)	905,864	70	947,321	67
營業毛利	381,335	30	461,389	33
5920 減：聯屬公司間未實現利益(附註五)	3,379	-	2,499	-
已實現營業毛利	377,956	30	458,890	33
營業費用(附註五)：				
6100 推銷費用	256,455	20	244,728	17
6200 管理費用	42,211	3	58,419	4
6300 研究發展費用	38,809	3	31,872	2
	337,475	26	335,019	23
6900 營業淨損	40,481	4	123,871	10
營業外收入及利益：				
7110 利息收入	2,696	-	481	-
7160 兌換利益	-	-	623	-
7250 呆帳轉回利益	2,174	-	7,135	1
7260 存貨跌價回升利益	-	-	13,490	1
7480 什項收入	20,496	2	14,984	1
	25,366	2	36,713	3
營業外費用及損失：				
7510 利息費用	16,771	1	9,093	1
7521 採權益法認列之投資損失(附註四(三))	22,919	2	36,539	3
7530 處分固定資產損失	84	-	18,314	1
7550 存貨盤損	-	-	37	-
7560 兌換損失	3,512	-	-	-
7570 存貨跌價及呆滯損失	16,619	1	-	-
7880 什項支出	1,329	-	6,798	-
	61,234	4	70,781	5
7900 本期稅前淨利	4,613	2	89,803	8
8110 所得稅利益(附註四(七))	3,565	-	29,590	2
9600 本期淨利(附註三)	\$ 1,048	2	60,213	6
			稅前	稅後
9750 基本每股盈餘(元；附註四(九))			\$ 0.08	0.02
			稅前	稅後
			1.50	1.00

董事長：



(請詳閱後附財務報表附註)

經理人：



會計主管：



辛耘企業股份有限公司
股東權益變動表

民國九十七年及九十六年一月一日至十二月三十一日

單位：新台幣千元

	股本	資本公積	保留盈餘		未分配盈餘	累積換算調整數	合計
			法定盈餘公積	未分配盈餘			
民國九十六年一月一日期初餘額	\$ 575,000	257,921	9,660	91,208	634	934,423	
民國九十五年盈餘分配(附註四(八))：	-	-	7,099	(7,099)	-	-	
提列法定盈餘公積	15,525	-	-	(15,525)	-	-	
股票股利	9,475	-	-	(9,475)	-	-	
員工紅利	-	-	-	(300)	-	(300)	
董監酬勞	-	-	(2,161)	2,161	-	-	
重編財務報表加回溢提之法定盈餘公積(附註四(八))	-	-	-	60,213	-	60,213	
民國九十六年度淨利	-	-	-	-	-	-	
外幣財務報表換算所產生兌換差額之變動	-	-	-	-	(108)	(108)	
民國九十六年十二月三十一日餘額	600,000	257,921	14,598	121,183	526	994,228	
民國九十六年度盈餘分配(附註四(八))：	-	-	6,021	(6,021)	-	-	
提列法定盈餘公積	-	-	-	(12,000)	-	(12,000)	
現金股利	-	-	-	(8,020)	-	(8,020)	
員工紅利	-	-	-	(250)	-	(250)	
董監酬勞	-	1,625	-	-	-	1,625	
未依持股比例認購長期股權投資	-	-	-	1,048	-	1,048	
民國九十七年度淨利	-	-	-	-	-	-	
外幣財務報表換算所產生兌換差額之變動	-	-	-	-	259	259	
民國九十七年十二月三十一日餘額	\$ 600,000	259,546	20,619	95,940	785	976,890	

董事長：

經理人：

會計主管：

~6~

辛耘企業股份有限公司
現金流量表

民國九十七年及九十六年一月一日至十二月三十一日

單位：新台幣千元

	97年度	96年度
營業活動之現金流量：		
本期淨利	\$ 1,048	60,213
調整項目：		
固定資產轉列費用	-	869
備抵呆帳淨變動數	(2,186)	(2,353)
備抵存貨跌價損失(回升利益)	16,619	(13,490)
採權益法認列投資損失加回當年度現金股利收現部分	25,432	38,915
折舊費用	23,646	28,008
各項攤提	5,595	4,124
處分固定資產損失淨額	84	18,314
遞延所得稅資產負債淨變動	(2,033)	7,216
應收票據增加	(9,934)	(3,921)
應收帳款減少	76,175	73,307
應收帳款-關係人減少	17,407	23,717
其他應收款-關係人減少	9,100	28,995
存貨增加	(28,033)	(66,526)
預付貨款增加	(33,536)	(35,963)
其他流動資產減少(增加)	11,682	(5,489)
應付票據減少	(150)	(4,590)
應付帳款(減少)增加	(73,029)	139,457
應付帳款-關係人減少	(3,350)	(8,831)
其他應付款-關係人減少	(2,977)	(124)
應付費用減少	(16,585)	(6,660)
應付所得稅(減少)增加	(22,326)	22,326
預收貨款增加(減少)	106,736	(209,331)
其他流動負債(減少)增加	(17,301)	9,365
其他負債增加	3,379	2,499
營業活動之淨現金流入	85,463	100,047
投資活動之現金流量：		
存出保證金減少	2,124	-
其他金融資產-非流動增加	(600)	(600)
長期股權投資增加	(32,875)	(111,242)
受限制資產增加	(3,617)	(1,013)
購置固定資產價款	(25,368)	(6,587)
出售固定資產價款	365	6,000
無形資產增加	(1,045)	(2,000)
遞延費用增加	(2,877)	(8,756)
其他資產增加	-	(1,307)
應收關係人資金融通款增加	(55,293)	(102,562)
權益法之長期股權投資股本返還款(附註四(三))	849	-
長期應收款-關係人增加	(10,316)	-
投資活動之淨現金流出	(128,653)	(228,067)
融資活動之現金流量：		
短期借款增加	136,623	166,626
償還長期借款	(33,665)	(28,032)
舉借長期借款	50,000	-
發放董監酬勞	(250)	(300)
發放員工紅利	(8,020)	-
發放股東紅利	(12,000)	-
融資活動之淨現金流入	132,688	138,294
本期現金及約當現金增加數	89,498	10,274
期初現金及約當現金餘額	76,875	66,601
期末現金及約當現金餘額	\$ 166,373	\$ 76,875
現金流量資訊之補充揭露：		
本期支付利息(不含資本化利息)	\$ 16,735	8,954
本期支付所得稅	\$ 38,665	49
不影響現金流量之投資及融資活動：		
一年內到期之長期借款	\$ 45,835	25,835
累積換算調整數淨變動	\$ 259	(108)
盈餘轉增資	\$ -	15,525
員工紅利轉增資	\$ -	9,475

董事長：



(請詳閱後附財務報表附註)

經理人：



會計主管：



辛耘企業股份有限公司
財務報表附註
民國九十七年及九十六年十二月三十一日
(除另有註明者外，所有金額均以新台幣千元為單位)

一、公司沿革

辛耘企業股份有限公司(以下簡稱本公司)，於民國六十八年十月三十日依中華民國公司法規定組織並核准設立登記。本公司主要經營之事業包括半導體製造設備、電腦及電腦週邊設備、電子零件及電子儀器通訊設備、科學分析儀器及上述相關設備之研發、生產、銷售及維修服務及一般進出口貿易業務及代理國內外有關廠商產品之報價投標業務。

民國九十七年及九十六年十二月三十一日，本公司之員工人數分別約為 210 人及 198 人。

二、重要會計政策之彙總說明

本公司財務報表係依照證券發行人財務報告編製準則、商業會計法、商業會計處理準則及一般公認會計原則編製。重要會計政策及衡量基礎彙總說明如下：

(一)會計估計

本公司於編製財務報表時，業已依規定對財務報表所列資產、負債、收益、費損及或有事項，採用必要之假設及估計加以衡量、評估與揭露，惟該等估計與實際結果可能存有差異。

(二)外幣交易及外幣報表換算

本公司以新台幣記帳。非衍生性商品之外幣交易依交易日之即期匯率入帳；資產負債表日之外幣貨幣性資產或負債，依當日之即期匯率換算，產生之兌換差額列為當期損益。外幣非貨幣性資產或負債按交易日之歷史匯率衡量；但以公平價值衡量之外幣非貨幣性資產或負債，則按資產負債表日即期匯率換算，如屬公平價值變動認列為當期損益者，兌換差額亦認列為當期損益；如屬公平價值變動認列為股東權益調整項目者，兌換差額亦認列為股東權益調整項目。

本公司採權益法評價之國外長期股權投資皆以功能性貨幣記帳，其外幣財務報表換算為本國貨幣財務報表所產生之換算差額，以稅後淨額列入股東權益項下之累積換算調整數。

(三)資產與負債區分流動與非流動之分類標準

流動資產係指用途未受限制之現金或約當現金、為交易目的持有或短期持有且預期於資產負債表日後十二個月內變現，以及營業週期中預期將變現或備供出售或消耗者。流動負債則係於資產負債日後十二個月內清償，或預期將於企業營業週期之正常營業過程中清償者。

(四)資產減損

依財務會計準則公報第三十五號「資產減損之會計處理準則」之規定，本公司於資產負債表日就有減損跡象之資產，估計其可回收金額，就可回收金額低於帳面價值之資產，認列減損損失。商譽以外之資產，於以前年度所認列之累積減損損失，嗣後若已不存在或減少，即予迴轉，增加資產帳面價值至可回收金額，惟不超過資產在未認列減損損失下，減除應提列折舊或攤銷後之數額。

商譽、非確定耐用年限無形資產及尚未可供使用之無形資產，每年定期進行減損測試，並就可回收金額低於帳面價值之部分，認列減損損失。

(五)約當現金

本公司所稱之約當現金，係指隨時可轉換成定額現金且即將到期而其利率變動對價值影響甚少之短期投資，包括投資日起三個月內到期或清償之短期票據及附賣回債券投資等。

(六)備抵壞帳

備抵呆帳之提列係依據各應收款項之可收現性評估提列。備抵呆帳金額之決定，係依據過去收款經驗、客戶信用評等及帳齡分析並考量內部授信政策後提列。

(七)存貨

存貨係依成本（採月加權平均法）與市價孰低評價。成本之計算採用加權平均法，市價之決定，原物料係採重置成本，製成品、在製品、商品係採淨變現價值為基礎。

(八)採權益法之長期股權投資

本公司與子公司合併持有被投資公司有表決權股份比例達百分之二十以上，或未達百分之二十但具有重大影響力者，採權益法評價。其投資成本與按持股比例計算之被投資公司淨值之差額，自民國九十五年一月一日起分別依下列方式處理：

1. 原已分析產生原因者，則依原分析結果繼續處理，惟屬於商譽部分不再攤銷，原已攤銷部份不得迴轉。
2. 原係就差額總數選擇一定年限攤銷，則尚未攤銷之餘額屬投資成本超過所取得股權淨值者，比照商譽處理。

商譽每年定期進行之減損測試，且發生特定事項或環境改變顯示商譽可能發生減損時，應立即進行減損測試，並就可回收金額低於帳面價值之部分，認列減損損失。

採權益法之長期股權投資出售時，係以售價與處分日該投資帳面價值之差額，作為長期股權投資處分損益，帳上如有因長期股權投資產生之資本公積或其他股東權益調整項目餘額時，則按出售比例轉列當期損益。

本公司與採權益法評價之被投資公司間交易及各子公司間交易所產生之損益尚未實現者，予以遞延。交易損益如屬折舊性或攤銷性之資產所產生者，依其效益年限逐年承認；其他類資產所產生者，於實現年度承認。

辛耘企業股份有限公司財務報表附註(續)

本公司非按持股比例認購或取得被投資公司增發之新股，致投資比例發生變動，而使投資之股權淨值發生增減時，其增減數調整資本公積。若此項調整係沖減資本公積，但由長期投資所產生之資本公積餘額不足時，其差額則沖銷保留盈餘。

本公司對具控制能力之被投資公司，除依權益法評價外，並分別於每會計年度之半年度及年度終了時，編製合併財務報表。

(九)固定資產及其折舊

固定資產係以購建成本入帳。除土地外，各項固定資產之折舊以購建成本為基礎，於估計使用年限內按直線法計算提列。其估計使用年限屆滿仍繼續使用者，按其估計再使用年限續提列折舊。

本公司自民國九十七年十一月二十日起，依中華民國會計研究發展基金會解釋函令97.11.20基秘字第340號，將固定資產於非用以生產存貨之期間所估計之拆除或復原義務列為固定資產成本。而一項固定資產之任一組成部分，相對於總成本而言係屬重大時，財該部分係個別提列折舊。本公司每年定期於會計年度終了時，評估固定資產剩餘耐用年限、折舊方法及殘值。剩餘耐用年限、折舊方法及殘值變動，均視為會計估計變動。

主要固定資產之耐用年數如下：

1. 房屋及建築：10~55年；
2. 機器設備：5年；
3. 運輸設備：5年；
4. 辦公設備：3~8年；
5. 其他設備：3~7年。

凡支出效益及於以後各期之重大改良或大修支出列為資本支出，經常性維護或修理支出則列為當期費用。處分固定資產之損益列為營業外收益或費損項下。

(十)無形資產

本公司自民國九十六年一月一日起適用財務會計準則公報第三十七號「無形資產之會計處理準則」。依該號公報規定，除政府捐助所取得之無形資產按公平價值認列外，原始認列無形資產時以成本衡量。續後，以成本加依法令規定之重估增值，再減除累計攤銷及累計減損損失後之金額作為帳面價值。

攤銷時以原始成本減除殘值後之金額為可攤銷金額，並於已達可供使用狀態開始時，於耐用年限期間以直線法攤銷。本公司無形資產耐用年限如下：

電腦軟體：3~5年

每年至少於會計年度終了時評估無形資產之殘值、攤銷期間及攤銷方法。殘值、攤銷期間及攤銷方法之變動，均視為會計估計變動。

(十一)遞延費用

係新設廠房水電線路費及裝潢費等支出，以取得成本為入帳基礎，並按估計效益年限三至六年採直線法平均攤銷。

(十二)職工退休辦法及基金之提撥

本公司職工退休辦法涵蓋所有正式任用員工。依該辦法規定，員工退休金之支付，係根據服務年資所獲得之基數及其退休前一個月之平均薪資計算。

本公司自民國九十三年度起經社政主管機關核准成立勞工退休金監督委員會，按月依薪資總額3%提撥勞工退休準備金，並依規定轉存台灣銀行退休金專戶；員工退休時係先由該專戶支付，若不足額時始得列為當年度之費用。

本公司之退休金係採財務會計準則公報第十八號「退休金會計處理準則」處理，並以年度資產負債表日為衡量日完成員工退休金負債之精算，其累積給付義務超過退休基金資產公平價值部份，於資產負債表認列最低退休金負債，淨退休金成本係按精算師精算之金額提列，包括當期服務成本、利息成本、退休基金資產之預期報酬及未認列過渡性淨資產(淨給付義務)、退休金損益與前期服務成本之攤銷數，而依精算方法計算之未認列過渡性淨資產係按二十年平均攤提。

採確定提撥退休辦法部份，本公司依勞工退休金條例之規定，依勞工每月薪資百分之六之提繳率，提撥至勞工保險局，提撥數列為當期費用。

(十三)員工紅利及董監酬勞

本公司民國九十七年一月一日(含)以後之員工紅利及董監酬勞係依會計研究發展基金會(96)基秘字第052號解釋函之規定，估計員工紅利及董監酬勞金額，並依員工紅利及董監酬勞之性質列為營業成本或營業費用項下之適當會計科目。嗣後股東會決議與財務報表估列數如有差異，視為估計變動，列為當期損益。

(十四)收入及成本之認列

銷售商品收入，係於商品之顯著風險及報酬移轉時認列；銷售機台收入，係於機台完成安裝及驗收時認列；勞務收入係於勞務提供完成且收入確已賺得時認列。各類收入之相關成本，配合收入之認列時點認列之。

(十五)保固費用

銷貨及勞務收入附有售後服務保固者，依據過去經驗預估售後服務保固成本，於銷貨及勞務收入發生年度分別認列為當期費用及流動負債。

(十六)所得稅

本公司所得稅之計算係採用財務會計準則公報第二十二號「所得稅會計處理準則」，依此方法，資產及負債之帳面價值與課稅基礎之差異，依預計回轉年度之適用稅率計算認列為遞延所得稅。並將應課稅暫時性差異所產生之所得稅影響數認列為遞延所得稅負債，與將可減除暫時性差異、虧損扣抵及所得稅抵減所產生之所得稅影響數認列為遞延所得稅資產，再評估其遞延所得稅資產之可實現性，認列其備抵評價金額。遞延所得稅資產或負債依其相關資產或負債之分類，劃分為流動或非流動項目，非與資產或負債相關者，則依預期回轉期間之長短，劃分為流動或非流動項目。

辛耘企業股份有限公司財務報表附註(續)

購置設備或技術、研究與發展及人才培訓等支出所產生之所得稅抵減，採用當期認列法處理。

本公司未分配盈餘加徵百分之十營利事業所得稅部分，於次年度經股東會決議分配盈餘所屬年度之當期費用。

(十七)每股盈餘

普通股每股盈餘係以本期淨利除以普通股流通在外加權平均股數計算，若有盈餘及資本公積轉增資之股數，則追溯調整計算之。

三、會計變動之理由及其影響：

(一)本公司自民國九十七年一月一日起，首次適用財務會計準則公報第三十九號「股份基礎給付之會計處理準則」及會計研究發展基金會(96)基秘字第052號解釋函，依公報及解釋函規定分類、衡量及揭露股份基礎給付交易、員工分紅及董監酬勞，對當期損益並無影響。另，依據會計研究發展基金會(97)基秘字第169號解釋函，員工分紅轉增資不再追溯調整基本及稀釋每股盈餘；可選擇採股票發放之員工分紅如具稀釋作用，則列入計算稀釋每股盈餘。

(二)本公司自民國九十六年一月一日起，首次適用財務會計準則公報第三十七號「無形資產之會計處理準則」，依該公報規定，本公司於開始適用日重新評估已認列無形資產之耐用年限或攤銷方法，並無應予變更之情事。

四、重要會計科目之說明

(一)現金及約當現金

	97. 12. 31	96. 12. 31
現金	\$ 405	405
銀行存款	165,968	76,470
	<u>\$ 166,373</u>	<u>76,875</u>

(二)存貨

	97. 12. 31	96. 12. 31
商品	\$ 294,340	265,283
在製品	52,964	70,151
物料	22	13
製成品	2,871	2,805
原料	18,476	2,524
在途原物料	136	-
	368,809	340,776
減：備抵存貨跌價及呆滯損失	(25,541)	(8,922)
	<u>\$ 343,268</u>	<u>331,854</u>

辛耘企業股份有限公司財務報表附註(續)

(三)採權益法之長期股權投資

被投資公司	持股比例%	97.12.31		97年度
		投資成本	帳列餘額	投資(損)益
辛耘晶技股份有限公司	50.00	\$ 440,875	406,197	(28,861)
晶博科技股份有限公司	-	-	-	(525)
SCIENTECH INVESTMENT CORP.	100.00	43,502	26,374	6,467
		\$ 484,377	432,571	(22,919)

被投資公司	持股比例%	96.12.31		96年度
		投資成本	帳列餘額	投資損失
採權益法評價者：				
辛耘晶技股份有限公司	50.00	\$ 408,000	400,558	(32,434)
晶博科技股份有限公司	100.00	1,401	3,887	2,520
SCIENTECH INVESTMENT CORP.	100.00	43,502	19,648	(6,625)
		\$ 452,903	424,093	(36,539)

本公司於民國九十七年度及九十六年度採權益法評價之長期股權投資，除晶博科技股份有限公司已解散外，餘係依被投資公司同期間經會計師查核之財務報表評價。

本公司於民國九十四年於模里西斯共和國設立100%控股之子公司SCIENTECH INVESTMENT CORP.，並分別100%投資SCIENTECH ENGINEERING USA CORP.，及SIMPLE INVESTMENT CORP.，同年並透過SIMPLE INVESTMENT CORP. 100%

投資中國之新耕(上海)貿易有限公司。本公司於民國九十六年十二月經董事會通過，對SCIENTECH INVESTMENT CORP.辦理現金增資美金100千元(折合新台幣3,242千元)；截至民國九十七年十二月三十一日，本公司對SCIENTECH INVESTMENT CORP.及SIMPLE INVESTMENT CORP.之投資額分別為美金1,340千元(折合新台幣43,502千元)及美金905千元(折合新台幣29,716千元)，另本公司對新耕(上海)貿易有限公司累計已匯出投資款為美金870千元(折合新台幣28,580千元)。上述投資案，均經投資審議委員會核准。

辛耘晶技股份有限公司於民國九十七年六月辦理現金增資5,000千股，並以每股13.8元溢價發行，本公司因非按原持有比例承購新股，另以每股12元購入老股1,000千股，使對其之持股比維持50%。本公司因未依持股比認購所產生股權淨值之增加數為1,625千元，帳列「資本公積－未依持股比例」項下。

本公司於民國九十六年六月經董事會通過，依本公司對辛耘晶技股份有限公司之持股比例50%，參與該公司每股12元溢價發行之現金增資，投資價款共計108,000千元，計增加持股數計9,000千股。

辛耘企業股份有限公司財務報表附註(續)

本公司於民國九十七年上半年度獲配晶博科技股份有限公司現金股利2,513千元；另晶博科技股份有限公司民國九十六年九月十七日依股東會決議，辦理解散清算程序，截至民國九十七年十二月三十一日止，各項解散程序已辦理完成且已返還部份股本849千元。

(四)短期借款

	97.12.31	96.12.31
信用借款	\$ 176,523	-
擔保借款	178,100	218,000
	\$ 354,623	218,000

上開短期借款於民國九十七年及九十六年十二月三十一日之借款年利率分別為2.86%~3.32%及2.64%~3.15%。截至民國九十七年及九十六年十二月三十一日止之短期借款未使用額度分別約為275,000千元及437,000千元。

(五)長期借款

	借款期間及還款方式	97.12.31	96.12.31
抵押借款	90.8.9~110.01.03 按月償還本金及利息	\$ 168,244	191,909
擔保借款	97.01.11~100.01.11 每半年償還本金及每月付息	40,000	-
減：一年內到期部分		(45,835)	(25,835)
		\$ 162,409	166,074

上開長期借款於民國九十七年及九十六年十二月三十一日之借款年利率分別為2.97%~3.29%及2.84%~3.17%。截至民國九十七年及九十六年十二月三十一日止之長期借款未使用額度分別為0千元及50,000千元。

辛耘企業股份有限公司財務報表附註(續)

(六)職工退休金

1. 本公司民國九十七年及九十六年十二月三十一日之職工退休基金提撥狀況與應付退休金負債調節如下：

	97. 12. 31	96. 12. 31
給付義務：		
既得給付義務	\$ (27, 784)	(12, 200)
非既得給付義務	(7, 657)	(22, 631)
累積給付義務	(35, 441)	(34, 831)
未來薪資增加之影響數	(12, 082)	(12, 805)
預計給付義務	(47, 523)	(47, 636)
退休基金資產公平價值	44, 664	39, 327
提撥狀況	(2, 859)	(8, 309)
未認列過度性淨給付義務	5, 667	8, 309
未認列前期服務成本	3, 055	-
未認列退休金損(益)	(3, 527)	1, 815
預付退休金	\$ 2, 336	1, 815

2. 淨退休金成本組成項目如下：

	97年度	96年度
服務成本	\$ 542	497
利息成本	1, 310	1, 189
退休基金資產之預期報酬	(1, 134)	(1, 005)
過度性淨給付義務攤銷數	2, 642	7, 784
淨退休金成本	\$ 3, 360	8, 465

3. 退休金負債精算假設如下：

	97年度	96年度
折現率	2. 75%	2. 75%
未來薪資水準增加率	2. 75%	2. 50%
退休基金資產預期投資報酬率	2. 75%	2. 75%

4. 本公司民國九十七年度及九十六年度確定提撥退休金辦法下之退休金費用分別為7, 945千元及6, 663千元，已提撥至勞工保險局。

辛耘企業股份有限公司財務報表附註(續)

(七)所得稅

1. 本公司民國九十七年度及九十六年度所得稅費用組成如下：

	97年度	96年度
當期所得稅費用	\$ 5,598	22,374
遞延所得稅(利益)費用	(2,033)	7,216
	\$ 3,565	29,590

上列遞延所得稅(利益)費用之組成項目如下：

	97年度	96年度
採權益法認列之國外投資利益(損失)	\$ 1,617	(1,656)
存貨跌價(損失提列)回升利益數	(4,154)	3,372
未實現兌換(損失)利益	(637)	218
備抵呆帳(提列)超限剔除數	(164)	887
估計保證負債沖銷(提列)數	4,254	(2,087)
投資抵減本期抵減數	-	7,053
聯屬公司間未實現利益	(845)	-
投資抵減未使用數	(2,959)	-
其他	855	(571)
	\$ (2,033)	7,216

2. 本公司之營利事業所得稅稅率為百分之二十五，並自民國九十五年一月一日開始適用「所得稅基本稅額條例」計算基本稅額。民國九十七年度及九十六年度本公司損益表中所列稅前淨利依規定稅率計算之所得稅與所得稅費用間之差異列示如下：

	97年度	96年度
稅前淨損依法定稅率計算之所得稅額	\$ 1,883	22,441
永久性差異	7,347	7,484
未分配盈餘加徵10%稅額	3,392	3,859
以投資抵減抵繳稅額	(5,479)	(13,720)
以前年度投資抵減本期使用數	-	7,053
投資抵減未使用數	(2,959)	-
遞延應收退稅款	-	2,473
其他	(619)	-
	\$ 3,565	29,590

辛耘企業股份有限公司財務報表附註(續)

3. 民國九十七年及九十六年十二月三十一日本公司遞延所得稅資產(負債)之暫時性差異、投資抵減及其個別所得稅影響如下：

	97.12.31		96.12.31	
	金額	所得稅影響數	金額	所得稅影響數
流動遞延所得稅資產：				
提列存貨跌價損失	\$ 25,541	6,385	8,922	2,231
估計保固負債	22,809	5,702	39,823	9,956
備抵呆帳超限	16,173	4,043	15,515	3,879
研發及人才培訓投抵	-	2,959	-	-
其他	9,059	2,263	8,453	2,112
		<u>21,352</u>		<u>18,178</u>
流動遞延所得稅負債：				
未實現兌換利益	-	-	2,454	(613)
流動遞延所得稅資產淨額		<u>\$ 21,352</u>		<u>17,565</u>
非流動遞延所得稅資產：				
資產減損損失	\$ 400	100	400	100
採權益法認列之國外投資損失	17,913	4,478	24,380	6,095
聯屬公司間未實現銷貨毛利	4,473	1,118	1,994	498
其他	222	56	3,252	813
非流動遞延所得稅資產淨額		<u>\$ 5,752</u>		<u>7,506</u>

上列流動遞延所得稅資產淨額列於其他流動資產項下，非流動遞延所得稅資產淨額列於其他資產項下。

4. 本公司之營利事業所得稅結算申報，業奉稽徵機關核定至民國九十五年度。

5. 本公司依據促進產業升級條例之規定取得之投資抵減，可自當年度起五年內抵減各年度應納營利事業所得稅額，其每年得抵減總額以不超過當年度應納營利事業所得稅額百分之五十為限，惟最後一年之抵減金額不在此限。截至民國九十七年十二月三十一日止，本公司因投資研究發展及人才培訓等支出，依法得享受投資抵減，其尚未抵減之稅額及最後可抵減年度如下：

發生年度	尚未抵減稅額	最後可扣抵減年度
民國九十七年度	<u>\$ 2,959</u>	民國一百零一年

6. 截至民國九十七年及九十六年十二月三十一日，本公司兩稅合一相關資訊如下：

	97.12.31	96.12.31
屬八十六年度以前	\$ 3,015	3,015
屬八十七年度以後	92,925	118,168
	<u>\$ 95,940</u>	<u>121,183</u>
可扣抵稅額帳戶餘額	<u>\$ 48,736</u>	<u>23,235</u>

	97年度(預計)	96年度(實際)
對中華民國居住者盈餘分配之稅額扣抵比率	<u>47.98%</u>	<u>35.39%</u>

(八)股東權益

1. 股本、盈餘分配及增資案

截至民國九十七年及九十六年十二月三十一日止，本公司額定股本總額均為750,000千元，每股面額10元，共為75,000千股，其中並保留50,000千元，計5,000千股，供發行員工認股權憑證使用；截至民國九十七年及九十六年十二月三十一日止，已發行普通股股份均為60,000千股。

本公司於民國九十七年六月十三日經股東會決議，提列法定盈餘公積6,021千元，另分配股票股利12,000千元、員工紅利8,020千元及董監酬勞250千元。

本公司於民國九十六年六月二十九日經股東會決議，提列法定盈餘公積7,099千元，另分配股票股利15,525千元、員工紅利9,475千元及董監酬勞300千元，並以股票股利15,525千元、員工紅利9,475千元轉增資發行新股共2,500千股，其相關變更登記業已辦理完竣。

前述股東會中，同時決議依法將重編民國九十三年度、九十四年度財務報表所溢提法定盈餘公積2,161千元，轉列未分配盈餘項下。

2. 資本公積

依公司法規定，資本公積需先彌補虧損，始得以已實現之資本公積轉作資本，並不得用以分配現金股利。前項所稱之已實現資本公積，包括超過票面金額發行股票所得之溢價及受領贈與之所得。

3. 法定盈餘公積

依公司法規定，公司就稅後純益分派盈餘時，應先提出百分之十為法定盈餘公積，直至與資本總額相等為止。法定盈餘公積依法通常僅供彌補虧損使用，不得用以分配現金股利。但此項公積之提列數已達實收資本額百分之五十時，得以股東會決議，於其不超過半數之範圍內轉撥資本。

4. 特別盈餘公積

本公司依原證券暨期貨管理委員會(89)台財證(一)第100116號函及金管證一字第0950000507號函之規定，就當年度發生之帳列股東權益減項金額(如：累積換算調整數、金融資產評價之未實現損失)自當年度稅後盈餘與前期末分配盈餘提列相同數額之特別盈餘公積，屬前期累積之股東權益減項金額，則自前期末分配盈餘提列相同數額之特別盈餘公積不得分派。嗣後股東權益減項數額有迴轉時，得就迴轉部份分派盈餘。

辛耘企業股份有限公司財務報表附註(續)

5. 保留盈餘

依本公司章程規定，年度總決算如有盈餘，應先提繳稅款，彌補以往虧損，次提百分之十為法定盈餘公積、特別盈餘公積後，如尚有盈餘先就餘額分派董事監察人酬勞零至百分之二，員工紅利百分之五至百分之十五，員工紅利發放對象得包括符合一定條件之從屬公司員工，該一定條件由董事會訂定之；剩餘部份得加計以前年度未分配盈餘，由董事會擬定盈餘分配案，提請股東會決議分配或保留之。

本公司自民國九十七年一月一日起，首次適用會計研究發展基金會(96)基祕字第052號解釋函，依解釋函規定衡量及揭露員工分紅及董監酬勞，惟本期考量獲利狀況不擬予分配。

6. 股利政策

本公司將考量公司所處環境及成長階段，因應未來資金需求及長期財務規劃，兼顧股東利益及平衡股利政策，以不低於股東紅利總額百分之十為原則發放現金股利，惟此現金股利分派比例仍得視當年度營運狀況調整之。

本公司民國九十六年度及九十五年度之盈餘分配議案業經民國九十七年六月十三日及九十六年六月二十九日之股東常會通過，其決議配發之員工紅利及董監酬勞相關資訊如下：

	<u>96年度</u>	<u>95年度</u>
普通股股利		
現金股利	\$ 12,000	-
股票股利(面額計價)	-	15,525
	<u>\$ 12,000</u>	<u>15,525</u>
	<u>96年度</u>	<u>95年度</u>
員工紅利	\$ 8,020	9,475
董監酬勞	250	300
	<u>\$ 8,270</u>	<u>9,775</u>

若上述員工紅利及董事、監察人酬勞係全數以現金方式發放，並視為盈餘所屬年度之費用，對本公司民國九十六年度及九十五年度稅後每股盈餘(未追溯調整)之影響，分別為民國九十六年度自1.00元減少為0.87元及民國九十五年度自1.33元少為1.15元；上述股票股利佔民國九十六年及九十五年十二月三十一日流通在外普通股股數之比例分別為0%及2.6%。

相關資訊俟相關會議召開後可至公開資訊觀測站等管道查詢之。

辛耘企業股份有限公司財務報表附註(續)

(九)每股盈餘

	97 年度		96 年度	
	稅 前	稅 後	稅 前	稅 後
基本每股盈餘				
本期淨利	\$ 4,613	1,048	89,803	60,213
加權平均流通在外股數(千股)	60,000	60,000	60,000	60,000
基本每股盈餘(虧損)(新台幣元)	\$ 0.08	0.02	1.50	1.00

(十)金融商品相關資訊

1. 民國九十七年及九十六年十二月三十一日，本公司金融資產及金融負債之公平價值資訊如下：

	97.12.31		96.12.31	
	帳面價值	公平價值	帳面價值	公平價值
金融資產：				
現金及約當現金	\$ 166,373	166,373	76,875	76,875
應收票據及帳款(含關係人)	180,476	180,476	261,938	261,938
其他應收款-關係人	157,855	157,855	111,662	111,662
金融負債：				
短期借款	354,623	354,623	218,000	218,000
應付票據及帳款(含關係人)	129,452	129,452	205,981	205,981
其他應付款-關係人	-	-	2,977	2,977
長期借款(含一年內到期之部分)	208,244	208,244	191,909	191,909
資產負債表外金融商品：				
信用狀	-	17,235	-	96,882

2. 本公司估計金融商品公平價值所使用之方法及假設如下：

- (1) 短期金融商品以其在資產負債表上之帳面價值估計其公平價值；因為此類商品到期日甚近，其帳面價值應屬估計公平價值之合理基礎。此方法應用於現金及約當現金、應收/應付票據及帳款、其他應收/付款、長期借款及短期借款。
- (2) 金融資產如有活絡市場公開報價時，則以此市場價格為公平價值。若無市場價格可供參考時，則採用評價方法估計，所使用之估計與假設係與市場參與者於金融商品訂價時用以作為估計及假設之資訊一致。
- (3) 資產負債表外金融商品，其公平價值係以合約金額為準。

辛耘企業股份有限公司財務報表附註(續)

3. 本公司以活絡市場公開報價及以評價方法估計之金融資產及金融負債之公平價值明細如下：

	97.12.31		96.12.31	
	公開報價 決定之金額	評價方式 估計之金額	公開報價 決定之金額	評價方式 估計之金額
金融資產：				
現金及約當現金	\$ 166,373	-	76,875	-
應收票據及帳款(含關係人)	-	180,476	-	261,938
其他應收款-關係人	-	157,855	-	111,662
金融負債：				
短期借款	-	354,623	-	218,000
應付票據及帳款(含關係人)	-	129,452	-	205,981
其他應付款-關係人	-	-	-	2,977
長期借款(含一年內到期之部分)	-	208,544	-	191,909
資產負債表外金融商品：				
信用狀	17,235	-	96,882	-

4. 財務風險資訊

(1) 市場風險

本公司未持有分類為公平價值變動列入損益之金融資產，故本公司尚無市場價格變動之風險。

本公司部分進貨及銷貨係以美金為計價單位，使本公司既有及未有現金流量之外幣資產及負債有暴露於市場匯率波動之風險，其匯率風險明細如下：

	單位：美金千元 / 新台幣千元	
	97.12.31 美金	96.12.31 美金
資產	\$ 5,663	8,924
負債	(3,298)	(4,972)
淨暴險部位	\$ 2,365	3,952
	新台幣	新台幣
美金/新台幣升值一角將增加兌換利益金額	\$ 237	395

(2) 信用風險

本公司主要的潛在信用風險係源自於應收帳款之金融商品，惟本公司截至民國九十七年十二月三十一日止，應收帳款餘額逾應收帳款總額之 10% 僅二家客戶，且該客戶信用記錄良好，故本公司尚無因重大信用風險而造成損失之虞。

(3) 流動性風險

本公司之資本及營運資金足以支應履行所有合約義務，故未有因無法籌措資金以履行合約義務之流動性風險。

辛耘企業股份有限公司財務報表附註(續)

(4)利率變動之現金流量風險

本公司銀行借款係屬浮動利率之負債，故市場利率變動將使銀行借款有效利率隨之變動，而使其未來現金流量產生波動，市場利率增加1%，將使本公司民國九十七年度及九十六年度現金流出分別增加約5,632及4,099千元。

五、關係人交易

(一)關係人之名稱及關係

關係人名稱	與本公司之關係
SCIENTECH ENGINEERING USA CORP. (SEC-USA)	本公司持有100%股權之孫公司
新耕(上海)貿易有限公司(新耕公司)	本公司持有100%股權之孫公司
晶博科技股份有限公司(晶博公司)	本公司直接持有100%股權之子公司 (已於民國九十六年度理清算解散)
辛耘晶技股份有限公司(晶技公司)	本公司具控制能力之子公司
安耘貿易股份有限公司(安耘公司)	本公司董事長為該公司董事長之二等親
明技國際股份有限公司(明技公司)	本公司之董事長為該公司之董事長
SCIENTECH ENGINEERING CORP. (SEC)	本公司之董事長為該公司之董事長 (已於民國九十六年度理清算解散)
謝宏亮	本公司之董事長
全體董事、監察人、總經理及副總經理	本公司主要管理階層

(二)與關係人之間之重大交易事項

本公司於民國九十七年度及九十六年度與關係人之重大交易事項及截至民國九十七年及九十六年十二月三十一日止，相關交易明細如下：

1. 銷 貨

	97年度		96年度	
	金額	佔本公司銷貨淨額%	金額	佔本公司銷貨淨額%
明技公司	\$ 6,232	-	6,158	-
安耘公司	1,892	-	2,472	-
新耕公司	728	-	57,400	4
晶博公司	-	-	64,563	5
晶技公司	78,951	6	79,318	6
SEC	-	-	68	-
SEC-USA	5,407	-	16,298	1
	\$ 93,210	6	226,277	16

辛耘企業股份有限公司財務報表附註(續)

本公司銷售予關係企業之交易價格與一般客戶比較尚無顯著差異。惟收款方式視關係企業資金狀況而定。民國九十七年度及九十六年度，本公司售予晶技公司之銷貨交易所產生之未實現內部利益分別為3,379千元及2,499千元，列入其他負債項下。

2. 進 貨

	97年度		96年度	
	金 額	佔本公司進貨淨額%	金 額	佔本公司進貨淨額%
明技公司	\$ 96	-	342	-
晶技公司	418	-	-	-
晶博公司	-	-	1,018	-
新耕	1,062	-	1,150	-
SEC-USA	50,165	-	167,323	17
	\$ 51,741	-	169,833	17

本公司向關係企業進貨之交易價格與一般廠商比較並無顯著差異，惟付款方式則視關係企業資金狀況而定。

3. 應收帳款

	97.12.31		96.12.31	
	金 額	%	金 額	%
明技公司	\$ 3,042	2	5,170	2
安耘公司	276	-	41	-
新耕公司	-	-	4,930	1
晶技公司	9,578	5	19,956	6
SEC-USA	-	-	206	-
	\$ 12,896	7	30,303	9

4. 應付帳款

	97.12.31		96.12.31	
	金 額	%	金 額	%
SEC-USA	\$ -	-	3,350	2

辛耘企業股份有限公司財務報表附註(續)

5. 其他應收款項

(1) 應收資金融通款

	97年度				
	最高餘額		期末餘額	年利率%	利息收入 總額
	日期	金額			
明技公司	97.03.27	\$ 926	926	-	-
晶技公司	97.06.26	139,762	115,149	3.20	2,391
安耘公司	97.05.09	158	158	-	-
新耕公司	97.06.30	50,777	41,622	-	-
			<u>\$ 157,855</u>		<u>2,391</u>

	96年度				
	最高餘額		期末餘額	年利率%	利息收入 總額
	日期	金額			
明技公司	96.12.31	\$ 1,247	1,247	-	-
晶技公司	96.12.31	30,000	30,000	3.20	-
新耕公司	96.12.31	42,141	42,141	-	-
SEC-USA	96.12.31	29,174	29,174	-	-
			<u>\$ 102,562</u>		<u>-</u>

上述對晶技公司之帳款，部份係正常營業活動所產生應收帳款之逾期金額，本公司依主管機關之規定將其轉列至其他應收款項下。

(2) 其他應收款(代墊進口貨款等)

	97.12.31	96.12.31
新耕公司	\$ -	7,927
晶技公司	-	1,173
	<u>\$ -</u>	<u>9,100</u>

6. 長期應收資金融通款(帳列長期應收關係人款)

	97年度				
	最高餘額		期末餘額	年利率	利息收入 總額
	日期	金額			
SEC-USA	97.01.01	\$ 29,574	<u>10,316</u>	-	-

辛耘企業股份有限公司財務報表附註(續)

	96年度				
	最高餘額		期末餘額	年利率	利息收入 總額
	日期	金額			
明技公司	96.01.01	\$ 195	-	-	-
SEC	96.01.01	2,723	-	-	-
SEC-USA	96.01.01	109	-	-	-
			<u>\$ -</u>		<u>-</u>

7. 預付貨款

	97.12.31	96.12.31
SEC-USA	<u>\$ -</u>	<u>20,082</u>

8. 其他應付款(代墊旅費等)

	97.12.31	96.12.31
SEC-USA	\$ -	24
新耕公司	-	205
	<u>\$ -</u>	<u>229</u>

9. 財產交易(出售固定資產)

民國九十七年度無此交易

	項 目	96年度		
		售價(未稅)	處分(損)益	期末應收款
晶技公司	固定資產	<u>\$ 60</u>	<u>(1)</u>	<u>-</u>

10. 營業費用

	性 質	97年度	96年度
晶技公司	進貨	\$ 279	-
新耕公司	佣金	6,164	-
SEC-USA	代墊費用等	7,635	-
		<u>\$ 14,078</u>	<u>-</u>

11. 什項收入(帳列其他應收款)

	性 質	97.12.31	
		金額	期末應收金額
晶技公司	勞務服務	<u>\$ 1,714</u>	<u>-</u>

民國九十六年度無此交易。

辛耘企業股份有限公司財務報表附註(續)

12. 租 賃

(1) 租金支出及其他應付款

	97.12.31		96.12.31	
	金 額	期末應付金額	金 額	期末應付金額
晶技公司	\$ 12,626	-	9,470	2,748
謝宏亮	4,560	-	4,560	-
	\$ 17,186	-	14,030	2,748

(2) 租金收入及其他應收款

	97.12.31		96.12.31	
	金 額	期末應收金額	金 額	期末應收金額
晶博公司	\$ -	-	50	-
晶技公司	-	-	286	-
	\$ -	-	336	-

13. 保 證

(1) 本公司截至民國九十七年及九十六年十二月三十一日止，向金融機構融資，係由本公司董事長謝宏亮先生擔任連帶保證人；而董事長謝宏亮先生另提供個人之房屋及土地作擔保品。

(2) 本公司為辛耘晶技之聯貸案提供背書保證，其金額為 770,000 千元，保證期間為民國九十六年一月十二日至一〇〇一年一月十一日，另依據該聯貸案之約定，本公司財務資訊之負債總額合計除以有形淨值民國九十六年度及九十五年度不得高於 175%，以後年度不得高於 150%；另有形淨值自民國九十五年十二月底起不得低於六億元。

(三) 主要管理階層薪酬總額

本公司民國九十七年度及九十六年度給付董事、監察人、總經理及副總經理等主要管理階層薪酬總額之有關資訊如下：

	97年度	96年度
薪資	\$ 13,498	9,968
獎金及特支費	2,595	3,129
業務執行費用	410	730
員工紅利	-	440

上述金額包含董監酬勞及員工紅利估列數，詳細估列方式請詳「股東權益」項下之說明。

辛耘企業股份有限公司財務報表附註(續)

六、抵質押之資產

抵質押資產	抵質押擔保標的	97.12.31	96.12.31
土地	長期借款	\$ 72,701	72,701
房屋及建築物—淨額	長期借款	267,677	275,933
受限制資產—流動	短期借款	4,600	1,000
受限制資產—非流動	關稅局	729	713
		\$ 345,707	350,347

七、重大承諾事項及或有事項

除附註五所列保證事項，本公司其他重大承諾及或有事項如下：

(一)截至民國九十七年及九十六年十二月三十一日止，本公司為購買原料已開狀未使用之信用狀金額分別為17,235千元及96,882千元。

(二)本公司截至民國九十七年十二月三十一日止，以營業租賃承租土地、廠房及辦公室，依約在未來各年度應支付租金總額彙總如下：

	金額
98.01.01~98.12.31	\$ 19,237
99.01.01~99.12.31	18,988
100.01.01~100.12.31	19,081
101.01.01~	5,176
	\$ 62,482

八、重大之災害損失：無。

九、重大之期後事項：無。

十、其他

(一)民國九十七年度及九十六年度發生之用人、折舊及攤銷費用依其功能別彙總如下：

性質別	功能別	97年度			96年度		
		屬於營業成本者	屬於營業費用者	合計	屬於營業成本者	屬於營業費用者	合計
用人費用							
薪資費用		11,787	145,978	157,765	9,032	145,153	154,185
勞健保費用		881	11,235	12,116	503	10,106	10,609
退休金費用		872	10,433	11,305	608	14,520	15,128
其他用人費用		551	6,757	7,308	366	6,117	6,483
折舊費用		1,380	22,266	23,646	2,313	25,695	28,008
攤銷費用		597	4,998	5,595	243	3,881	4,124

(二)重分類：

民國九十六年度財務報表中若干金額為配合民國九十七年度財務報表之表達，已作適當之重分類，此項重分類對財務報表並無重大影響。

辛耘企業股份有限公司財務報表附註(續)

十一、附註揭露事項

民國九十七年度本公司依證券發行人財務報告編製準則規定，應再揭露有關下列事項之相關資訊：

- (一)重大交易事項相關資訊：
1. 資金貸與他人：

單位：新台幣千元

編號 (註一)	貸出資金 之公司	貸與 對象	往來 科目	本 期 最高餘額	期 末 餘 額	利 率 區 間	資金貸 與性質 (註二)	業務往來 金額銷貨 及(進貨)	有短期融 通資金必 要之原因	提列備抵 壞帳金額	擔保品		對個別對象 資金貸與 總限額	資金貸與 總限額
											名稱	價值		
0	本公司	辛耘晶技(股) 有限公司	應收資 金融通 款	\$ 139,762	115,149	3.20%	2	78,951 (418)	營運週轉	6,131	本票	55,000	97,689	390,756
0	本公司	SCIENTECH ENGINEERING USA CORP.	長期應 收款-關 係人	29,574	10,316	- %	1	5,407 (50,165)	營運週轉	-	-	-	50,165	390,756
0	本公司	明技國際(股) 有限公司	應收資 金融通 款	926	926	- %	1	6,232 (96)	營運週轉	119	-	-	6,232	390,756
0	本公司	新耕(上海)貿 易有限公司	應收資 金融通 款	50,777	41,622	- %	2	728 (1,062)	營運週轉	-	-	-	97,689	390,756
0	本公司	安耘貿易(股) 有限公司	應收資 金融通 款	158	158	- %	1	1,892	營運週轉	8	-	-	1,892	390,756

註一：編號之填寫方法如下：

1. 公司填0。
2. 被投資公司按公司別由阿拉伯數字1開始依序編號。

註二：資金貸與性質之填寫方法如下：

- 有業務往來者請填1。
- 有短期融通資金之必要者請填2。

註三：本公司資金貸與總額訂為：

1. 與有業務往來之公司或行號間之總貸與金額以不超過本公司淨值之百分之四十為限。
2. 惟因公司間或與行號間有短期融通資金之必要而將資金貸與他人之總額，以不超過本公司淨值之百分之四十為限。

對單一對象資金貸與之限額訂為：

1. 與本公司有業務往來之公司或行號，個別貸與金額以不超過雙方間業務往來金額為限。所稱業務往來金額係指雙方間進貨或銷貨金額孰高者。
2. 有短期融通資金必要之公司或行號，個別貸與金額以不超過本公司淨值百分之二十為限。

2. 為他人背書保證：

單位：新台幣千元/千股

編號 (註一)	背書保證者 公司名稱	被背書保證對象		對單一企業 背書保證限額 (註二)	本期最高背 書保證餘額	期末背書 保證餘額	以財產擔保之 背書保證金額	累計背書保證金 額佔最近期財務 報表淨值之比率	背書保證 最高限額 (註二)
		公司名稱	關係						
0	本公司	辛耘晶技股份有 限公司	具控制能力之 子公司	\$ 1,465,335	770,000	770,000	-	78.82%	1,953,780

註一：編號之填寫方法如下：

1. 發行人填0。
2. 被投資公司按公司別由阿拉伯數字1開始依序編號。

註二：本公司對"單一企業"背書保證限額，除本公司直接及間接持有普通股股權超過百分之五十之子公司，不得超過當期淨值百分之一百五十與本公司採權益法投資之被投資公司不得超過當期淨值百分之一百外，其餘不得超過當期淨值百分之二十。另對背書保證最高限額為財務報表淨值百分之二百。

註三：與本公司因業務往來關係而從事背書保證者，除上述限額外，其個別背書保證金額以不超過雙方間業務往來金額為限。所稱業務往來金額係指雙方間進貨或銷貨金額孰高者。

辛耘企業股份有限公司財務報表附註(續)

3. 期末持有有價證券情形：

單位：新台幣千元/千股

持有之公司	有價證券種類及名稱	與有價證券發行人之關係	帳列科目	期 末				備 註
				股 數	帳面金額	持股比例	市 價 (註)	
本公司	股票	本公司具控制能力之子公司	採權益法之長期股權投資	41,513	\$ 406,197	50.00%	-	
"	辛耘晶技股份有限公司 SCIENTECH INVESTMENT CORP.	本公司持有 100% 股權之被投資公司	採權益法之長期股權投資	-	26,374	100.00%	-	

註：無公開市價者，因其未於公開市場交易，致實務上無法估計公平價值。

4. 累積買進或賣出同一有價證券之金額達新台幣一億元或實收資本額百分之二十以上者：無。
5. 取得不動產之金額達新台幣一億元或實收資本額百分之二十以上者：無。
6. 處分不動產之金額達新台幣一億元或實收資本額百分之二十以上者：無。
7. 與關係人進、銷貨之金額達新台幣一億元或實收資本額百分之二十以上者：無。
8. 應收關係人款項達新台幣一億元或實收資本額百分之二十以上者：

單位：新台幣千元

帳列應收款項之公司	交易對象	關 係	應收關係人款項餘額	週轉率%	逾期應收關係人款項		應收關係人款項期後收回金額	提列備抵呆帳金額
					金 額	處理方式		
本公司	辛耘晶技股份有限公司	本公司具有控制力之子公司	應收帳款： 9,578 其他應收款： 115,149	1.10	-	逾期 180 天以上之應收帳款則轉列應收資金融通款	6,042	6,131

9. 從事衍生性商品交易：無。

(二) 轉投資事業相關資訊：

1. 被投資公司名稱、所在地區...等相關資訊：

單位：新台幣千元/千股

投資公司名稱	被投資公司名稱	所在地區	主要營業項目	原始投資金額		期 末 持 有			被投資公司本期損益	本期認列之投資損益	備 註
				本期期末	上期期末	股 數	比 率	帳面金額			
本公司	辛耘晶技股份有限公司	新竹市八德路一八二號	(註一：1.)	\$ 440,875	408,000	41,513	50.00%	406,197	(57,722)	(28,861)	
本公司	SCIENTECH INVESTMENT CORP.	模里西斯	(註一：2.)	43,502	43,502	-	100.00%	26,374	6,467	6,467	
SCIENTECH INVESTMENT CORP.	SCIENTECH ENGINEERING USA CORP.	美國加州	(註一：3.)	3,324	3,324	100	100.00%	16,647	2,542	2,542	
SCIENTECH INVESTMENT CORP.	SIMPLE INVESTMENT CORP.	模里西斯	(註一：2.)	29,716	29,716	-	100.00%	(680)	3,976	3,976	
SIMPLE INVESTMENT CORP.	新耕(上海)貿易有限公司	中國上海市	(註一：1.)	28,580	28,580	-	100.00%	(747)	4,267	4,267	

註一：1. 各類精密儀器、電子材料及資訊軟體之批發業。

2. 投資業務。

3. 各類機器、零件分裝作業。

2. 資金貸與他人：無。

3. 為他人背書保證：無。

辛耘企業股份有限公司財務報表附註(續)

4. 期末持有有價證券情形：

單位：新台幣千元/千股

持有之公司	有價證券 種類及名稱	與有價證券 發行人之關係	帳列 科目	期 末				備註
				股 數	帳面金額	持股比例	市 價	
SCIENTECH INVESTMENT CORP.	股票 SCIENTECH ENGINEERING USA CORP.	本公司間接持有 100%股權之子公司	採權益法之長 期股權投資	100	16,647	100.00%	-	註
SCIENTECH INVESTMENT CORP.	股票 SIMPLE INVESTMENT CORP.	本公司間接持有 100%股權之子公司	採權益法之長 期股權投資	-	(680)	100.00%	-	註
SCIENTECH INVESTMENT CORP.	股票 SIGLAZ	本公司間接持有 17%股權之被投資 公司	以成本衡量之 金融資產—非 流動	1,100	7,229	17.00%	-	註
SIMPLE INVESTMENT CORP.	股票 新耕(上海)貿易 有限公司	本公司間接持有 100%股權之子公司	採權益法之長 期股權投資	-	(747)	100.00%	-	註

註：本公司轉投資之被投資公司皆無公開市價，致實務上無法估計公平價值。

5. 累積買進或賣出同一有價證券之金額達新台幣一億元或實收資本額百分之二十以上者：無。
6. 取得不動產之金額達新台幣一億元或實收資本額百分之二十以上者：無。
7. 處分不動產之金額達新台幣一億元或實收資本額百分之二十以上者：無。
8. 與關係人進、銷貨之金額達新台幣一億元或實收資本額百分之二十以上者：無。
9. 應收關係人款項達新台幣一億元或實收資本額百分之二十以上者：無。

10. 從事衍生性商品交易：無。

(三)大陸投資資訊：

1. 轉投資大陸地區之事業相關資訊

單位：新台幣千元

大陸被投資 公司名稱	主要營業項目	實收資本額	投資 方式	本期期初自 台灣匯出累 積投資金額	本期匯出或收 回投資金 額		本期期末自 台灣匯出累 積投資金額	本公司直接 或間接投資 之持股比例	本期認列 投 資損益 (註二)	期末投資 帳面價值	截至本期 止已匯回 投資收益
					匯 出	收 回					
新耕(上海) 貿易有限公 司	各類機器之零 售及維修服務	28,580	註1	28,580	-	-	28,580	100%	4,267	(747)	-

2. 轉投資大陸地區限額

單位：新台幣千元

本期期末累計自台灣匯出 赴大陸地區投資金額	經濟部投審會核准投資金額 (註3)	依經濟部投審會規定 赴大陸地區投資限額(註4)
28,580 (美金870千元)	32,860 (美金1,000千元)	586,134

註1：投資方式為透過轉投資第三地區現有公司再投資大陸公司。

註2：本期投資損益之認列，係依被投資公司同期間經會計師查核簽證之財務報表評價。

註3：係以財務報告日之匯率美金：新台幣=1：32.86予以換算。

註4：係投審會於民國九十七年八月二十九日修正「在大陸地區從事投資或技術合作審查原則有關大陸投資限額計算」之規定，已修改為淨值之百分之六十。

辛耘企業股份有限公司財務報表附註(續)

3. 本公司與大陸被投資公司直接或間接經由第三地區事業與轉投資公司所發生之重大交易事項，暨其價格、付款條件、未實現損益：

本公司民國九十七年度與大陸被投資公司直接或間接之重大交易事項，請詳附註五關係人交易之說明。

十二、部門別財務資訊：

(一) 產業別財務資訊

本公司於民國九十七年度及九十六年度，主要產業部門尚維持單一產業部門。

(二) 地區別資訊

本公司民國九十七年度及九十六年度尚無國外營運部門機構，國外銷售由營業部統籌。

(三) 外銷銷貨資訊

本公司民國九十七年度及九十六年度外銷銷貨總額，明細如下：

	97年度	96年度
亞洲	\$ 292,744	232,237
美洲	42,362	73,071
歐洲	20,515	27,915
	<u>\$ 355,621</u>	<u>333,223</u>

(四) 重要客戶資訊

本公司民國九十七年度及九十六年度其收入占銷貨收入淨額10%

以上客戶明細如下：

客戶名稱	97年度		96年度	
	銷貨淨額	所佔比例%	銷貨淨額	所佔比例%
甲公司	\$ 186,755	14.50	41,128	2.92
乙公司	54,516	4.24	163,290	11.59
	<u>\$ 241,271</u>	<u>18.74</u>	<u>204,418</u>	<u>14.51</u>



安侯建業會計師事務所

KPMG
台北市11049信義路5段7號68樓(台北101大樓)
68F, TAIPEI 101 TOWER, No. 7, Sec. 5,
Xinyi Road, Taipei, 11049, Taiwan, R.O.C.

Telephone 電話 + 886 (2) 8101 6666
Fax 傳真 + 886 (2) 8101 6667
Internet 網址 www.kpmg.com.tw

會計師查核報告

辛耘企業股份有限公司董事會 公鑒：

辛耘企業股份有限公司及其子公司民國九十七年及九十六年十二月三十一日之合併資產負債表，暨截至各該日止之民國九十七年度及九十六年度之合併損益表、合併股東權益變動表及合併現金流量表，業經本會計師查核竣事。上開合併財務報表之編製係管理階層之責任，本會計師之責任則為根據查核結果對上開財務報表表示意見。列入上開合併財務報表之子公司中，有關SCIENTECH ENGINEERING USA CORP.之財務報表未經本會計師查核，而係由其他會計師查核。因此，本會計師對上開合併財務報表所表達之意見中，有關SCIENTECH ENGINEERING USA CORP.財務報表所列之金額，係依據其他會計師之查核報告，其民國九十七年及九十六年十二月三十一日之資產總額分別為新台幣44,101千元及92,383千元，占合併資產總額之1.38%及2.94%；民國九十七年度及九十六年度之營業收入淨額分別為新台幣121,339千元及254,976千元，占合併營業收入淨額之7.22%及16.52%。

本會計師係依照會計師查核簽證財務報表規則及一般公認審計準則規劃並執行查核工作，以合理確信合併財務報表有無重大不實表達。此項查核工作包括以抽查方式獲取合併財務報表所列金額及所揭露事項之查核證據、評估管理階層編製合併財務報表所採用之會計原則及所作之重大會計估計，暨評估財務報表整體之表達。本會計師相信此項查核工作可對所表示之意見提供合理之依據。

依本會計師之意見，基於本會計師之查核結果及其他會計師之查核報告，第一段所述合併財務報表在所有重大方面係依照證券發行人財務報告編製準則及商業會計法及商業會計處理準則中與財務會計準則相關之規定及一般公認會計原則編製，足以允當表達辛耘企業股份有限公司及其子公司民國九十七年及九十六年十二月三十一日之財務狀況，暨截至各該日止之民國九十七年度及九十六年度之合併經營成果與合併現金流量。

安侯建業會計師事務所

會計師：

呂觀文
蔡松樹



證券主管機關：金管證六字第0940100754號
核准簽證文號：(90)台財證(六)字第166967號
民國九十八年三月三十一日

~4~

KPMG, the Taiwan member firm of the KPMG network of independent member firms affiliated with KPMG International, a Swiss cooperative.

杏林企業股份有限公司及其子公司
合併資產負債表

民國九十七年及九十六年十二月三十一日

單位：新台幣千元

	97.12.31		96.12.31	
	金額	%	金額	%
資產				
流動資產：				
現金及約當現金(附註四(一))	206,383	6	166,235	5
應收票據淨額	17,731	1	7,797	-
應收帳款淨額(減：備抵壞帳97年及96年12月底分別為20,291千元及22,318千元)	246,551	8	263,509	9
應收帳款—關係人(附註五)	3,318	-	5,211	-
其他應收款—關係人(附註五)	1,084	-	1,297	-
存貨淨額(附註四(三))	467,257	15	411,260	13
預付貨款	130,022	4	76,403	3
其他流動資產(附註四(八)及(九))	62,519	2	99,844	3
受限資產(附註六)	6,453	-	2,500	-
流動資產合計	1,141,318	36	1,034,056	33
基金及長期投資：				
以成本衡量之金融資產—非流動(附註四(二))	7,229	-	7,137	-
其他金融資產—非流動	1,200	-	600	-
採權益法之長期股權投資(附註四(四))	-	-	3,887	-
基金及長期投資合計	8,429	-	11,624	-
固定資產(附註四(五)及(六))：				
成本：				
土地	216,472	7	216,472	7
房屋及建築	1,142,177	37	1,008,929	32
機器設備	816,572	26	790,495	25
運輸設備	6,107	-	10,835	-
辦公設備	44,985	1	52,407	2
其他設備	3,362	-	24,167	1
減：累計折舊	2,229,675	71	2,103,305	67
固定資產淨額	323,629	10	167,984	5
預付設備款	34,146	1	59,298	2
其他資產(附註三)	1,940,192	62	1,994,619	64
無形資產(附註三)	3,392	-	4,665	-
其他資產：				
存出保證金	9,002	-	10,846	-
遞延費用	9,124	-	10,861	-
其他資產(附註四(九)及(六))	77,507	2	79,403	3
其他資產合計	95,633	2	101,110	3
資產總計	3,188,964	100	3,146,074	100
	\$		\$	
負債及股東權益				
流動負債：				
短期借款(附註四(四)、五及六)	370,292	12	223,000	7
應付票據	7,959	-	7,260	-
應付帳款	170,318	5	253,769	8
應付帳款—關係人(附註五)	-	-	3,225	-
應付所得稅	15	-	22,326	1
應付費用	31,590	1	49,063	2
其他應付款—關係人(附註五)	-	-	21,487	1
預收貨款	215,227	7	93,036	3
一年內到期之長期借款(附註四(七)及(六))	45,835	1	25,835	1
其他流動負債	32,232	1	136,213	4
流動負債合計	873,468	27	835,214	27
長期附息負債：				
長期借款(附註四(七)及(六))	932,409	29	916,074	29
負債合計	1,805,877	56	1,751,288	56
股東權益(附註四(十))：				
普通股股本	600,000	19	600,000	19
資本公積：				
資本公積—普通股溢價	225,000	7	225,000	7
資本公積—未依持股比例認購	34,546	1	32,921	1
保留盈餘：				
法定盈餘	20,619	1	14,598	-
累積盈餘	95,940	3	121,183	4
股東權益其他項目：				
累積換算調整數	785	-	526	-
少數股權	406,197	13	400,558	13
股東權益合計	1,383,087	44	1,394,786	44
重大承諾事項及或有事項(附註七)				
負債及股東權益總計	3,188,964	100	3,146,074	100
	\$		\$	



董事長



經理

(請詳閱後附合併財務報表附註)

會計主管：



~5~

辛耘企業股份有限公司及其子公司

合併損益表

民國九十七年及九十六年一月一日至十二月三十一日

單位：新台幣千元

	97年度		96年度	
	金額	%	金額	%
4110 銷貨收入(附註五)	\$ 1,672,775	100	1,542,944	100
5000 營業成本(附註五)	<u>1,186,072</u>	<u>71</u>	<u>1,042,101</u>	<u>68</u>
營業毛利	486,703	29	500,843	32
營業費用(附註五)：				
6100 推銷費用	336,310	20	281,408	18
6200 管理費用	52,776	3	149,296	10
6300 研究發展費用	<u>87,757</u>	<u>5</u>	<u>69,114</u>	<u>4</u>
	<u>476,843</u>	<u>28</u>	<u>499,818</u>	<u>32</u>
6900 營業淨利	<u>9,860</u>	<u>1</u>	<u>1,025</u>	-
營業外收入及利益：				
7110 利息收入	3,090	-	1,400	-
7121 權益法認列之投資收益(附註四(四))	-	-	2,520	-
7160 兌換利益	-	-	6,782	-
7250 呆帳轉回利益	2,174	-	7,135	-
7260 存貨跌價回升利益(附註四(三))	-	-	4,527	-
7480 什項收入	<u>30,477</u>	<u>2</u>	<u>16,154</u>	<u>1</u>
	<u>35,741</u>	<u>2</u>	<u>38,518</u>	<u>1</u>
營業外費用及損失：				
7510 利息費用	49,379	3	27,846	2
7521 權益法認列之投資損失(附註四(四))	525	-	-	-
7530 處分固定資產損失	104	-	18,216	1
7550 存貨盤損	-	-	37	-
7560 兌換損失	106	-	-	-
7570 存貨跌價及呆滯損失(附註四(三))	14,814	1	-	-
7880 什項支出	<u>1,358</u>	-	<u>6,885</u>	-
	<u>66,286</u>	<u>4</u>	<u>52,984</u>	<u>3</u>
7900 本期稅前淨損	(20,685)	(1)	(13,441)	(2)
8110 所得稅費用(利益)(附註四(九))	<u>4,602</u>	-	<u>(38,694)</u>	<u>(3)</u>
合併總(損)益	<u>\$ (25,287)</u>	<u>(1)</u>	<u>25,253</u>	<u>1</u>
歸屬于：				
母公司股東淨利	\$ 1,048	1	60,213	3
9602 少數股權淨損	<u>(26,335)</u>	<u>(2)</u>	<u>(34,960)</u>	<u>(2)</u>
	<u>\$ (25,287)</u>	<u>(1)</u>	<u>25,253</u>	<u>1</u>
9750 基本每股盈餘(元；附註四(十一))	<u>\$ 0.08</u>	<u>稅後</u>	<u>稅前</u>	<u>稅後</u>
		<u>0.02</u>	<u>1.50</u>	<u>1.00</u>

董事長

(請詳閱後附合併財務報表附註)

經理人

會計主管

~6~

辛耘企業股份有限公司及其子公司
合併股東權益變動表

民國九十七年及九十六年一月一日至十二月三十一日

單位：新台幣千元

	股本	資本公積	保留盈餘		未分配盈餘	累積換算調整數	少數股權	合計
			法定盈餘公積	盈餘				
民國九十六年一月一日期初餘額	\$ 575,000	257,921	9,660	91,208	634	324,993	1,259,416	
民國九十五年盈餘分配(附註四(十))：								
提列法定盈餘公積	-	-	7,099	(7,099)	-	-	-	
股票股利	15,525	-	-	(15,525)	-	-	-	
員工紅利	9,475	-	-	(9,475)	-	-	-	
董監酬勞	-	-	-	(300)	-	-	(300)	
重編財務報表加回溢提之法定盈餘公積(附註四(十))	-	-	(2,161)	2,161	-	-	-	
少數股權	-	-	-	-	-	110,525	110,525	
民國九十六年度淨利	-	-	-	-	-	(34,960)	25,253	
外幣財務報表換算所產生兌換差額之變動	-	-	-	60,213	-	-	(108)	
民國九十六年十二月三十一日餘額	600,000	257,921	14,598	121,183	526	400,558	1,394,786	
民國九十六年度盈餘分配(附註四(十))：								
提列法定盈餘公積	-	-	6,021	(6,021)	-	-	(12,000)	
現金股利	-	-	-	(12,000)	-	-	(8,020)	
員工紅利	-	-	-	(8,020)	-	-	(250)	
董監酬勞	-	-	-	(250)	-	-	1,625	
未依持股比例認購長期股權投資	-	1,625	-	-	-	-	31,974	
少數股權	-	-	-	-	-	(26,335)	(25,287)	
民國九十七年度淨利	-	-	-	1,048	-	-	259	
外幣財務報表換算所產生兌換差額之變動	-	-	-	-	-	406,197	1,383,087	
民國九十七年十二月三十一日餘額	\$ 600,000	259,546	20,619	95,940	785	406,197	1,383,087	

董事長

經理人

(請詳閱後附合併財務報表附註)

會計主管：

會計主管

~7~

辛耘企業股份有限公司及其子公司
合併現金流量表
民國九十七年及九十六年一月一日至十二月三十一日

單位：新台幣千元

	97年度	96年度
營業活動之現金流量：		
合併總淨(損)利	\$ (25,287)	25,253
調整項目：		
固定資產轉列費用	-	869
備抵呆帳淨變動數	(2,027)	(500)
備抵存貨跌價損失(回升利益)	14,822	(4,673)
採權益法認列投資損(益)加回當年度現金股利收現部分	3,038	(144)
折舊費用	180,782	99,147
各項攤提	6,956	5,468
處分固定資產損失淨額	104	18,216
遞延所得稅資產負債淨變動	(2,101)	(61,938)
應收票據增加	(9,934)	(3,921)
應收帳款減少	18,985	73,323
應收帳款-關係人減少	1,893	10,411
其他應收款-關係人減少	213	351
存貨增加	(70,819)	(50,792)
預付貨款增加	(53,619)	(15,881)
其他流動資產減少(增加)	41,337	(19,456)
其他資產增加	(15)	-
應付票據增加	699	841
應付帳款(減少)增加	(83,451)	153,780
應付帳款-關係人減少	(3,225)	(6,501)
其他應付款-關係人減少	(21,487)	(9,796)
應付費用減少	(17,473)	(30,118)
應付所得稅(減少)增加	(22,311)	17,031
預收貨款增加(減少)	122,191	(242,242)
其他流動負債(減少)增加	(99,419)	105,861
營業活動之淨現金(出)入	(20,148)	64,589
投資活動之現金流量：		
存出保證金減少	1,844	-
其他應收款-關係人增加	-	(1,247)
其他金融資產-非流動增加	(600)	(600)
以成本衡量之金融資產(增加)減少	(92)	1,012
受限制資產增加	(3,953)	(2,500)
購置固定資產借款	(131,386)	(1,071,132)
出售固定資產借款	365	6,516
無形資產增加	(1,069)	(2,000)
遞延費用增加	(2,877)	(10,316)
其他資產增加	-	(84)
喪失子公司控制力本期調整數	-	(3,743)
權益法之長期股權投資股本返還款(附註四(四))	849	-
投資活動之淨現金流出	(136,919)	(1,084,094)
融資活動之現金流量：		
短期借款增加	147,292	158,748
償還長期借款	(33,665)	-
舉借長期借款	70,000	721,968
其他應付款-關係人增加	-	18,000
發放重組酬勞	(250)	(300)
發放員工紅利	(8,020)	-
發放股東紅利	(12,000)	-
少數股權增加	33,599	110,525
融資活動之淨現金流入	196,956	1,008,941
匯率影響數	259	(108)
本期現金及約當現金增加(減少)數	40,148	(10,672)
期初現金及約當現金餘額	166,235	176,907
期末現金及約當現金餘額	\$ 206,383	166,235
現金流量資訊之補充揭露：		
本期支付利息(不含資本化利息)	\$ 49,353	25,405
本期支付所得稅	\$ 39,796	169
不影響現金流量之投資及融資活動：		
一年內到期之長期借款	\$ 45,835	25,835
累積換算調整數淨變動	\$ 259	(108)
盈餘轉增資	\$ -	15,525
員工紅利轉增資	\$ -	9,475

董事長

(請詳閱後附合併財務報表附註)
經理人

~8~

會計主管

辛耘企業股份有限公司及其子公司
合併財務報表附註
民國九十七年及九十六年十二月三十一日
(除另有註明者外，所有金額均以新台幣千元為單位)

一、公司沿革

辛耘企業股份有限公司(以下簡稱本公司)，於民國六十八年十月三十日依中華民國公司法規定組織並核准設立登記。本公司主要經營之事業包括半導體製造設備、電腦及電腦週邊設備、電子零件及電子儀器通訊設備、科學分析儀器及上述相關設備之研發、生產、銷售及維修服務及一般進出口貿易業務及代理國內外有關廠商產品之報價投標業務。

本公司之合併子公司(本公司及合併子公司以下簡稱合併公司)依其業務特性概述如下：

辛耘晶技股份有限公司(以下簡稱辛耘晶技)於民國九十五年五月十七日設立，主要經營事業包括半導體製造設備、電腦及電腦週邊設備、科學分析儀器及上述相關設備之製造、維修服務及一般進出口貿易業務。

晶博科技股份有限公司(以下簡稱晶博科技)於民國八十九年六月十四日設立於中華民國，從事精密儀器、電子器材、事務機器設備、資訊軟體及機械設備等。該公司於民國九十七年底相關解散及清算程序已辦理完成，故民國九十七年度未併入合併主體中。

SCIENTECH INVESTMENT CORP. 於民國九十四年一月二十日設立於模里西斯共和國，主要業務為境外投資控股公司。

SIMPLE INVESTMENT CORP. 於民國九十四年一月二十日設立於模里西斯共和國，主要業務為境外投資控股公司。

SCIENTECH ENGINEERING USA CORP. (以下簡稱 SEC-USA) 於民國九十四年三月二十九日設立於美國，主要經營事業為半導體設備及零件之出口貿易。

新耕(上海)貿易有限公司(以下簡稱上海新耕)於民國九十一年一月二十四日設立於中華人民共和國，主要營業項目為國際貿易、轉口貿易、保稅區內貿易及區內貿易代理；保稅區內商業性簡單加工；貿易諮詢服務及商品展示。

民國九十七年及九十六年十二月三十一日，合併公司之員工人數分別約為 405 人及 371 人。

辛耘企業股份有限公司及其子公司合併財務報表附註(續)

二、重要會計政策之彙總說明

合併公司財務報表係依照證券發行人財務報告編製準則及一般公認會計原則編製。重要會計政策及衡量基礎彙總說明如下：

(一)合併財務報表編製之原則

本公司直接或間接持有被投資公司普通股股權百分之五十以上，及直接或間接持有普通股股權雖未達百分之五十，但本公司對其具有實質控制能力，構成母子公司關係者，其財務報表予以合併。編製合併報表時，業已沖銷與子公司間重大之交易及其餘額。

本公司投資成本與子公司股權淨值間之差額，若無法分析產生之直接原因者，如屬投資成本超過所取得子公司可辨認淨資產公平價值，應將超過部份列為商譽。

1. 列入合併財務報表之子公司：

投資公司 名稱	子公司名稱	業務性質	所持股權百分比		說明
			97.12.31	96.12.31	
本公司	辛耘晶技	晶圓加工再生及製造	50%	50%	係本公司具控制能力之子公司
本公司	SCIENTECH INVESTMENT CORP.	投資控股	100%	100%	係本公司直接持有 100%股權之子公司
SCIENTECH INVESTMENT CORP.	SEC-USA	半導體設備及週邊產品之買賣	100%	100%	係本公司間接持有 100%股權之子公司
SCIENTECH INVESTMENT CORP.	SIMPLE INVESTMENT CORP.	投資控股	100%	100%	係本公司間接持有 100%股權之子公司
SIMPLE INVESTMENT CORP.	上海新耕	半導體設備及週邊產品之買賣	100%	100%	係本公司間接持有 100%股權之子公司

列入上開合併報表之子公司財務資料，SCIENTECH ENGINEERING USA CORP. 係依據其他會計師之查核報告。

2. 未列入合併財務報表之子公司：

投資公司 名稱	子公司名稱	業務性質	所持股權百分比		說明
			97.12.31	96.12.31	
本公司	晶博科技	半導體設備及週邊產品之買賣	-%	100%	民國九十七年度各項解散及清算程序已辦理完成。

(二)會計估計

合併公司於編製財務報表時，業已依規定對財務報表所列資產、負債、收益、費損及或有事項，採用必要之假設及估計加以衡量、評估與揭露，惟該等估計與實際結果可能存有差異。

(三)外幣交易及外幣報表換算

本公司以新台幣記帳。所屬子公司分別以新台幣、美金或人民幣記帳。非衍生性商品之外幣交易依交易日之即期匯率入帳；資產負債表日之外幣貨幣性資產或負債，依當日之即期匯率換算，產生之兌換差額列為當期損益。外幣非貨幣性資產或負債按交易日之歷史匯率衡量；但以公平價值衡量之外幣非貨幣性資產或負債，則按資產負債表日即期匯率換算，如屬公平價值變動認列為當期損益者，兌換差額亦認列為當期損益；如屬公平價值變動認列為股東權益調整項目者，兌換差額亦認列為股東權益調整項目。合併公司採權益法評價之國外長期股權投資皆以功能性貨幣記帳，其外幣財務報表換算為本國貨幣財務報表所產生之換算差額，以稅後淨額列入股東權益項下之累積換算調整數。

(四)資產與負債區分流動與非流動之分類標準

流動資產係指用途未受限制之現金或約當現金、為交易目的持有或短期持有且預期於資產負債表日後十二個月內變現，以及營業週期中預期將變現或備供出售或消耗者。流動負債則係於資產負債日後十二個月內清償，或預期將於企業營業週期之正常營業過程中清償者。

(五)資產減損

依財務會計準則公報第三十五號「資產減損之會計處理準則」之規定，合併公司於資產負債表日就有減損跡象之資產，估計其可回收金額，就可回收金額低於帳面價值之資產，認列減損損失。商譽以外之資產，於以前年度所認列之累積減損損失，嗣後若已不存在或減少，即予迴轉，增加資產帳面價值至可回收金額，惟不超過資產在未認列減損損失下，減除應提列折舊或攤銷後之數額。

商譽、非確定耐用年限無形資產及尚未可供使用之無形資產，每年定期進行減損測試，並就可回收金額低於帳面價值之部分，認列減損損失。

(六)約當現金

合併公司所稱之約當現金，係指隨時可轉換成定額現金且即將到期而其利率變動對價值影響甚少之短期投資，包括投資日起三個月內到期或清償之短期票據及附賣回債券投資等。

(七)金融資產

依財務會計準則公報第三十四號「金融商品之會計處理準則」，合併公司將所持有之金融資產投資歸類於「以成本衡量之金融資產」。

合併公司對金融商品交易係採交易日會計，於原始認列時，將金融商品以公平價值衡量，除以交易為目的之金融商品外，其他商品之原始認列金額則加計取得或發行之交易成本。

辛耘企業股份有限公司及其子公司合併財務報表附註(續)

合併公司所持有或發行之金融商品，在原始認列後，依合併公司持有或發行之目的，歸類於「以成本衡量之金融資產」，凡無法可靠衡量公平價值之權益商品投資均屬之，其以原始認列之成本衡量，若有減損之客觀證據，則認列減損損失，此減損金額不予迴轉。

(八)備抵壞帳

備抵呆帳之提列係依據各應收款項之可收現性評估提列。備抵呆帳金額之決定，係依據過去收款經驗、客戶信用評等及帳齡分析並考量內部授信政策後提列。

(九)存貨

存貨係依成本（採月加權平均法）與市價孰低評價。成本之計算採用加權平均法，市價之決定，原物料係採重置成本，製成品、在製品、商品係採淨變現價值為基礎。

(十)採權益法之長期股權投資

合併公司持有被投資公司有表決權股份比例達百分之二十以上，或未達百分之二十但具有重大影響力者，採權益法評價。其投資成本與按持股比例計算之被投資公司淨值之差額，自民國九十五年一月一日起分別依下列方式處理：

1. 原已分析產生原因者，則依原分析結果繼續處理，惟屬於商譽部分不再攤銷，原已攤銷部份不得迴轉。
2. 原係就差額總數選擇一定年限攤銷，則尚未攤銷之餘額屬投資成本超過所取得股權淨值者，比照商譽處理。

商譽每年定期進行之減損測試，且發生特定事項或環境改變顯示商譽可能發生減損時，應立即進行減損測試，並就可回收金額低於帳面價值之部分，認列減損損失。

採權益法之長期股權投資出售時，係以售價與處分日該投資帳面價值之差額，作為長期股權投資處分損益，帳上如有因長期股權投資產生之資本公積或其他股東權益調整項目餘額時，則按出售比例轉列當期損益。

合併公司與採權益法評價之被投資公司間交易及各子公司間交易所產生之損益尚未實現者，予以遞延。交易損益如屬折舊性或攤銷性之資產所產生者，依其效益年限逐年承認；其他類資產所產生者，於實現年度承認。

合併公司非按持股比例認購或取得被投資公司增發之新股，致投資比例發生變動，而使投資之股權淨值發生增減時，其增減數調整資本公積。若此項調整係沖減資本公積，但由長期投資所產生之資本公積餘額不足時，其差額則沖銷保留盈餘。

(十一)固定資產及其折舊

固定資產係以購建成本入帳。除土地外，各項固定資產之折舊以購建成本為基礎，於估計使用年限內按直線法計算提列。其估計使用年限屆滿仍繼續使用者，按其估計再使用年限續提列折舊。合併公司自民國九十七年十一月二十日起，依中華民國會計研究發展基金會解釋函令97.11.20基秘字第340號，將固定資產於非用以生產存貨之期間所估計之拆除或復原義務列為固定資產成本。而一項固定資產之任一組成部分，相對於總成本而言係屬重大時，財該部分係個別提列折舊。本公司每年定期於會計年度終了時，評估固定資產剩餘耐用年限、折舊方法及殘值。剩餘耐用年限、折舊方法及殘值變動，均視為會計估計變動。

主要固定資產之耐用年數如下：

1. 房屋及建築：10～55年；
2. 機器設備：5年；
3. 運輸設備：5年；
4. 辦公設備：3～8年；
5. 其他設備：3～7年。

凡支出效益及於以後各期之重大改良或大修支出列為資本支出，經常性維護或修理支出則列為當期費用。處分固定資產之損益列為營業外收益或費損項下。

(十二)無形資產

合併公司自民國九十六年一月一日起適用財務會計準則公報第三十七號「無形資產之會計處理準則」。依該號公報規定，除政府捐助所取得之無形資產按公平價值認列外，原始認列無形資產時以成本衡量。續後，以成本加依法令規定之重估增值，再減除累計攤銷及累計減損損失後之金額作為帳面價值。

攤銷時以原始成本減除殘值後之金額為可攤銷金額，並於已達可供使用狀態開始時，於耐用年限期間以直線法攤銷。本公司無形資產耐用年限如下：

電腦軟體：3～5年

每年至少於會計年度終了時評估無形資產之殘值、攤銷期間及攤銷方法。殘值、攤銷期間及攤銷方法之變動，均視為會計估計變動。

(十三)遞延費用

係新設廠房水電線路費及裝潢費等支出，以取得成本為入帳基礎，並按估計效益年限三至六年採直線法平均攤銷。

(十四)職工退休辦法及基金之提撥

本公司職工退休辦法涵蓋所有正式任用員工。依該辦法規定，員工退休金之支付，係根據服務年資所獲得之基數及其退休前一個月之平均薪資計算。

本公司自民國九十三年度起經社政主管機關核准成立勞工退休金監督委員會，按月依薪資總額3%提撥勞工退休準備金，並依規定轉存台灣銀行退休金專戶；員工退休時係先由該專戶支付，若不足額時始得列為當年度之費用。

本公司之退休金係採財務會計準則公報第十八號「退休金會計處理準則」處理，並以年度資產負債表日為衡量日完成員工退休金負債之精算，其累積給付義務超過退休基金資產公平價值部份，於資產負債表認列最低退休金負債，淨退休金成本係按精算師精算之金額提列，包括當期服務成本、利息成本、退休基金資產之前期報酬及未認列過渡性淨資產(淨給付義務)、退休金損益與前期服務成本之攤銷數，而依精算方法計算之未認列過渡性淨資產係按二十年平均攤提。

採確定提撥退休辦法部份，本公司及國內子公司依勞工退休金條例之規定，依勞工每月薪資百分之六之提繳率，提撥至勞工保險局，提撥數列為當期費用。

設於中華人民共和國之子公司，依當地法令並無強制訂定退休辦法之規定，僅依當地法令之規定，按月提撥一定比例之失業保險金及養老保險金。

設於美國之子公司，依當地法令規定提撥退休金，並將每期應提撥之退休金認列為當期費用。

餘境外各子公司，因當地政府法令未強制規定，且各子公司並未自行訂定職工退休金辦法，是以該等子公司財務報表無須適用我國財務會計準則公報第十八號「退休金會計處理準則」規定處理。

(十五)員工紅利及董監酬勞

本公司及國內子公司民國九十七年一月一日(含)以後之員工紅利及董監酬勞係依會計研究發展基金會(96)基秘字第052號解釋函之規定，估計員工紅利及董監酬勞金額，並依員工紅利及董監酬勞之性質列為營業成本或營業費用項下之適當會計科目。嗣後股東會決議與財務報表估列數如有差異，視為估計變動，列為當期損益。

(十六)收入及成本之認列

銷售商品收入，係於商品之顯著風險及報酬移轉時認列；銷售機台收入，係於機台完成安裝及驗收時認列；勞務收入係於勞務提供完成且收入確已賺得時認列。各類收入之相關成本，配合收入之認列時點認列之。

(十七)保固費用

銷貨及勞務收入附有售後服務保固者，依據過去經驗預估售後服務保固成本，於銷貨及勞務收入發生年度分別認列為當期費用及流動負債。

(十八)所得稅

合併公司所得稅之計算係採用財務會計準則公報第二十二號「所得稅會計處理準則」，依此方法，資產及負債之帳面價值與課稅基礎之差異，依預計回轉年度之適用稅率計算認列為遞延所得稅。並將應課稅暫時性差異所產生之所得稅影響數認列為遞延所得稅負債，與將可減除暫時性差異、虧損扣抵及所得稅抵減所產生之所得稅影響數認列為遞延所得稅資產，再評估其遞延所得稅資產之可實現性，認列其備抵評價金額。遞延所得稅資產或負債依其相關資產或負債之分類，劃分為流動或非流動項目，非與資產或負債相關者，則依預期回轉期間之長短，劃分為流動或非流動項目。

購置設備或技術、研究與發展及人才培訓等支出所產生之所得稅抵減，採用當期認列法處理。

本公司及國內子公司未分配盈餘加徵百分之十營利事業所得稅部分，於次年度經股東會決議分配盈餘所屬年度之當期費用。

「所得稅基本稅額條例」自民國九十五年一月一日開始施行，本公司及國內子公司基本稅額高於按所得稅法規定計算之稅額部份，列為當期費用。

(十九)每股盈餘

普通股每股盈餘係以本期淨利除以普通股流通在外加權平均股數計算，若有盈餘及資本公積轉增資之股數，則追溯調整計算之。

三、會計變動之理由及其影響：

(一)合併公司自民國九十七年一月一日起，首次適用財務會計準則公報第三十九號「股份基礎給付之會計處理準則」及會計研究發展基金會(96)基秘字第052號解釋函，依公報及解釋函規定分類、衡量及揭露股份基礎給付交易、員工分紅及董監酬勞，對當期損益並無影響。另，依據會計研究發展基金會(97)基秘字第169號解釋函，員工分紅轉增資不再追溯調整基本及稀釋每股盈餘；可選擇採股票發放之員工分紅如具稀釋作用，則列入計算稀釋每股盈餘。

(二)合併公司自民國九十六年一月一日起，首次適用財務會計準則公報第三十七號「無形資產之會計處理準則」，依該公報規定，本公司於開始適用日重新評估已認列無形資產之耐用年限或攤銷方法，並無應予變更之情事。

辛耘企業股份有限公司及其子公司合併財務報表附註(續)

四、重要會計科目之說明

(一)現金及約當現金

	97. 12. 31	96. 12. 31
現金	\$ 591	619
銀行存款	205,792	165,616
	<u>\$ 206,383</u>	<u>166,235</u>

(二)金融資產

以成本衡量之金融資產－非流動：

	97. 12. 31	96. 12. 31
股票投資－SiGlaz公司	\$ 7,229	7,137

合併公司所持有之SiGlaz公司股票因無活絡市場公開報價，且其公平價值無法可靠衡量，故以成本衡量。

(三)存貨

	97. 12. 31	96. 12. 31
商品	\$ 342,000	314,239
在製品	56,555	75,624
半成品	15,077	-
物料	3,843	4,893
製成品	62,067	31,791
原料	20,285	2,597
在途原物料	136	-
	499,963	429,144
減：備抵存貨跌價及呆滯損失	(32,706)	(17,884)
	<u>\$ 467,257</u>	<u>411,260</u>

(四)採權益法之長期股權投資

被投資公司	持股比例%	97. 12. 31		97年度
		投資成本	帳列餘額	投資損失
晶博科技股份有限公司	-	\$ -	-	525

被投資公司	持股比例%	96. 12. 31		96年度
		投資成本	帳列餘額	投資損失
晶博科技股份有限公司	100.00	\$ 1,401	3,887	2,520

上開採權益法評價之長期股權投資，係依同期間自結報表評價。本公司分別於民國九十七年度及九十六年度獲配晶博科技股份有限公司現金股利2,513千元及2,376千元；另晶博科技股份有限公司民國九十六年九月十七日依股東會決議，辦理解散清算程序，截至民國九十七年十二月三十一日止，各項解散程序已辦理完成且已返還部份股本849千元。

辛耘企業股份有限公司及其子公司合併財務報表附註(續)

(五) 固定資產

民國九十七年度及九十六年度，合併公司因購建資產之利息資本化金額分別為0千元及3,545千元。上述利息資本化之利率分別為0%及3.48%。

(六) 短期借款

	97.12.31	96.12.31
信用借款	\$ 176,523	5,000
擔保借款	178,100	218,000
信用狀借款	15,669	-
	\$ 370,292	223,000

上開短期借款於民國九十七年及九十六年十二月三十一日之借款年利率分別為2.27%~3.32%及2.64%~3.15%。截至民國九十七年及九十六年十二月三十一日止之短期借款未使用額度分別約為275,000千元及447,000千元。

(七) 長期借款

	借款期間及還款方式	97.12.31	96.12.31
抵押借款	90.8.9~110.01.03 按月償還本金及利息	\$ 938,244	941,909
擔保借款	97.01.11~100.01.11 每半年償還本金及每月付息	40,000	-
減：一年內到期部分		(45,835)	(25,835)
		\$ 932,409	916,074

上開長期借款於民國九十七年及九十六年十二月三十一日之借款年利率分別為2.97%~3.89%及2.84%~3.94%。截至民國九十七年及九十六年十二月三十一日止之長期借款未使用額度分別為0千元及70,000千元。

(八) 職工退休金

1. 本公司民國九十七年及九十六年十二月三十一日之職工退休基金提撥狀況與應付退休金負債調節如下：

	97.12.31	96.12.31
給付義務：		
既得給付義務	\$ (27,784)	(12,200)
非既得給付義務	(7,657)	(22,631)
累積給付義務	(35,441)	(34,831)
未來薪資增加之影響數	(12,082)	(12,805)
預計給付義務	(47,523)	(47,636)
退休基金資產公平價值	44,664	39,327
提撥狀況	(2,859)	(8,309)
未認列過渡性淨給付義務	5,667	8,309
未認列前期服務成本	3,055	-
未認列退休金損(益)	(3,527)	1,815
預付退休金	\$ 2,336	1,815

辛耘企業股份有限公司及其子公司合併財務報表附註(續)

2. 淨退休金成本組成項目如下：

	97年度	96年度
服務成本	\$ 542	497
利息成本	1,310	1,189
退休基金資產之預期報酬	(1,134)	(1,005)
過度性淨給付義務攤銷數	2,642	7,784
淨退休金成本	\$ 3,360	8,465

3. 退休金負債精算假設如下：

	97年度	96年度
折現率	2.75%	2.75%
未來薪資水準增加率	2.75%	2.50%
退休基金資產預期投資報酬率	2.75%	2.75%

4. 合併公司民國九十七年度及九十六年度確定提撥退休金辦法下之退休金費用分別為10,840千元及8,210千元。

(九) 所得稅

1. 本公司及辛耘晶技之營利事業所得稅稅率最高為百分之二十五，並自民國九十五年一月一日開始適用「所得基本稅額條例」計算基本稅額；設於美國之子公司所得稅稅率最高為百分之四十；而設於中華人民共和國之子公司民國九十六年度係依中華人民共和國相關法令規定，屬浦東開發區之外商獨資企業享有所得稅優惠政策，按所得稅率15%核課，自民國九十七年度起因中華人民共和國企業所得稅法修訂，稅率由15%調升至25%核課；餘境外各子公司係設立於免稅之第三地，依當地法令規定境外公司之所得稅全部免稅，故無營利事業所得稅之負擔。

2. 合併公司民國九十七年度及九十六年度所得稅費用(利益)組成如下：

	97年度	96年度
當期所得稅費用	\$ 6,703	23,244
遞延所得稅利益	(2,101)	(61,938)
	\$ 4,602	(38,694)

辛耘企業股份有限公司及其子公司合併財務報表附註(續)

上列遞延所得稅利益之組成項目如下：

	97年度	96年度
採權益法認列之國外投資利益(損失)	\$ 1,617	(1,656)
存貨跌價(損失提列)回升利益數	(3,680)	1,167
未實現兌換(損失)利益	(1,345)	218
備抵呆帳(提列)超限剔除數	(164)	887
估計保證負債沖銷(提列)數	4,254	(2,087)
投資抵減本期使用數	-	7,053
聯屬公司間未實現利益	(845)	-
投資抵減未使用數	(37,814)	(76,571)
遞延所得稅資產備抵評價回轉數	49,227	41,444
虧損扣抵	(14,322)	(30,597)
其他	971	(1,796)
	<u>\$ (2,101)</u>	<u>(61,938)</u>

3. 民國九十七年度及九十六年度合併公司損益表中所列稅前淨損

依規定稅率計算之所得稅與所得稅費用間之差異列示如下：

	97年度	96年度
合併公司稅前淨損依法定稅率計算之所得稅額	\$ -	-
合併公司稅額差異調整數	4,055	23,311
永久性差異	7,347	7,484
未分配盈餘加徵10%稅額	3,392	3,859
以投資抵減抵繳稅額	(5,479)	(13,720)
以前年度投資抵減本期使用數	-	7,053
投資抵減未使用數	(37,814)	(76,571)
遞延所得稅資產備抵評價迴轉數	49,227	41,444
虧損扣抵	(16,100)	(33,901)
遞延應收退稅款	-	2,473
其他	(26)	(126)
	<u>\$ 4,602</u>	<u>(38,694)</u>

辛耘企業股份有限公司及其子公司合併財務報表附註(續)

4. 民國九十七年及九十六年十二月三十一日合併公司遞延所得稅資產(負債)之暫時性差異、投資抵減及其個別所得稅影響如下：

	97. 12. 31		96. 12. 31	
	金額	所得稅影響數	金額	所得稅影響數
流動遞延所得稅資產：				
提列存貨跌價損失	\$ 32,608	8,152	17,885	4,472
估計保固負債	22,809	5,702	39,823	9,956
備抵呆帳超限	16,173	4,043	15,515	3,879
研發及人才培訓投抵	-	2,959	-	-
其他	15,434	3,847	13,524	2,997
		24,703		21,304
流動遞延所得稅負債：				
未實現兌換利益	-	-	2,454	(613)
流動遞延所得稅資產淨額		<u>\$ 24,703</u>		<u>20,691</u>
非流動遞延所得稅資產：				
資產減損損失	\$ 400	100	400	100
採權益法認列之國外投資損失	17,913	4,478	24,380	6,095
聯屬公司間未實現銷貨毛利	4,473	1,118	1,994	498
虧損扣抵	192,894	48,223	135,604	33,901
投資抵減	-	111,426	-	76,571
遞延所得稅資產備抵評價	-	(90,671)	-	(41,444)
其他	1,077	271	4,540	1,135
非流動遞延所得稅資產淨額		<u>\$ 74,945</u>		<u>76,856</u>

上列流動遞延所得稅資產淨額列於其他流動資產項下，非流動遞延所得稅資產淨額列於其他資產項下。

5. 本公司及國內子公司之營利事業所得稅結算申報，業奉稽徵機關核定至民國九十五年度。

6. 本公司及國內子公司依據促進產業升級條例之規定取得之投資抵減，可自當年度起五年內抵減各年度應納營利事業所得稅額。截至民國九十七年十二月三十一日，合併公司因投資自動化機器設備，依法得享受投資抵減，其尚未抵減之稅額及最後可抵減年度如下：

發生年度	尚未抵減稅額	最後可抵減年度
民國九十六年度	\$ 31,284	100年度
民國九十七年度	10,043	101年度
	<u>\$ 41,327</u>	

辛耘企業股份有限公司及其子公司合併財務報表附註(續)

7. 本公司及國內子公司依據促進產業升級條例之規定取得之投資抵減，可自當年度起五年內抵減各年度應納營利事業所得稅額，其每年得抵減總額以不超過當年度應納營利事業所得稅額百分之五十為限，惟最後一年之抵減金額不在此限。截至民國九十七年十二月三十一日止，合併公司因投資研究發展及人才培訓等支出，依法得享受投資抵減，其尚未抵減之稅額及最後可抵減年度如下：

發生年度	尚未抵減稅額	最後可扣抵減年度
民國九十五年度	\$ 795	99年度
民國九十六年度	44,492	100年度
民國九十七年度	27,771	101年度
	\$ 73,058	

8. 依所得稅法規定，經稅捐稽徵機關核定之前十年度虧損得自當年度之純益扣除，再行核課所得稅。截至民國九十七年十二月三十一日止，辛耘晶技尚未扣除之虧損及扣除期限如下：

發生年度	尚未扣除之虧損	屆滿期限
九十五年度	\$ 13,216	105年度
九十六年度	122,389	106年度
九十七年度	57,289	107年度
	\$ 192,894	

9. 截至民國九十七年及九十六年十二月三十一日，本公司兩稅合一相關資訊如下：

	97.12.31	96.12.31
屬八十六年度以前	\$ 3,015	3,015
屬八十七年度以後	92,925	118,168
	\$ 95,940	121,183
可扣抵稅額帳戶餘額	\$ 48,736	23,235
	97年度(預計)	96年度(實際)
對中華民國居住者盈餘分配之稅額扣抵比率	47.98%	35.39%

10. 截至民國九十七年及九十六年十二月三十一日，辛耘晶技之股東可扣抵稅額帳戶餘額均為零，且皆尚無盈餘可供分配，故無股東可扣抵稅額比率之適用。

(十) 股東權益

1. 股本、盈餘分配及增資案

截至民國九十七年及九十六年十二月三十一日止，本公司額定股本總額均為750,000千元，每股面額10元，共為75,000千股，其中並保留50,000千元，計5,000千股，供發行員工認股權憑證使用；截至民國九十七年及九十六年十二月三十一日止，已發行普通股股份均為60,000千股。

辛耘企業股份有限公司及其子公司合併財務報表附註(續)

本公司於民國九十七年六月十三日經股東會決議，提列法定盈餘公積6,021千元，另分配股票股利12,000千元、員工紅利8,020千元及董監酬勞250千元。

本公司於民國九十六年六月二十九日經股東會決議，提列法定盈餘公積7,099千元，另分配股票股利15,525千元、員工紅利9,475千元及董監酬勞300千元，並以股票股利15,525千元、員工紅利9,475千元轉增資發行新股共2,500千股，其相關變更登記業已辦理完竣。

前述股東會中，同時決議依法將重編民國九十三年度、九十四年度財務報表所溢提法定盈餘公積2,161千元，轉列未分配盈餘項下。

2. 資本公積

依公司法規定，資本公積需先彌補虧損，始得以已實現之資本公積轉作資本，並不得用以分配現金股利。前項所稱之已實現資本公積，包括超過票面金額發行股票所得之溢價及受領贈與之所得。

3. 法定盈餘公積

依公司法規定，公司就稅後純益分派盈餘時，應先提出百分之十為法定盈餘公積，直至與資本總額相等為止。法定盈餘公積依法通常僅供彌補虧損使用，不得用以分配現金股利。但此項公積之提列數已達實收資本額百分之五十時，得以股東會決議，於其不超過半數之範圍內轉撥資本。

4. 特別盈餘公積

本公司依原證券暨期貨管理委員會(89)台財證(一)第100116號函及金管證一字第0950000507號函之規定，就當年度發生之帳列股東權益減項金額(如：累積換算調整數、金融資產評價之未實現損失)自當年度稅後盈餘與前期未分配盈餘提列相同數額之特別盈餘公積，屬前期累積之股東權益減項金額，則自前期未分配盈餘提列相同數額之特別盈餘公積不得分派。嗣後股東權益減項數額有迴轉時，得就迴轉部份分派盈餘。

5. 保留盈餘

依本公司章程規定，年度總決算如有盈餘，應先提繳稅款，彌補以往虧損，次提百分之十為法定盈餘公積、特別盈餘公積後，如尚有盈餘先就餘額分派董事監察人酬勞零至百分之二，員工紅利百分之五至百分之十五，員工紅利發放對象得包括符合一定條件之從屬公司員工，該一定條件由董事會訂定之；剩餘部份得加計以前年度未分配盈餘，由董事會擬定盈餘分配案，提請股東會決議分配或保留之。

本公司自民國九十七年一月一日起，首次適用會計研究發展基金會(96)基秘字第052號解釋函，依解釋函規定衡量及揭露員工分紅及董監酬勞，惟本期考量獲利狀況不擬予分配。

辛耘企業股份有限公司及其子公司合併財務報表附註(續)

6. 股利政策

本公司將考量公司所處環境及成長階段，因應未來資金需求及長期財務規劃，兼顧股東利益及平衡股利政策，以不低於股東紅利總額百分之十為原則發放現金股利，惟此現金股利分派比例仍得視當年度營運狀況調整之。

本公司民國九十六年度及九十五年度之盈餘分配議案業經民國九十七年六月十三日及九十六年六月二十九日之股東常會通過，其決議配發之員工紅利及董監酬勞相關資訊如下：

	96年度	95年度
普通股股利		
現金股利	\$ 12,000	-
股票股利(面額計價)	-	15,525
	\$ 12,000	15,525
	96年度	95年度
員工紅利	\$ 8,020	9,475
董監酬勞	250	300
	\$ 8,270	9,775

若上述員工紅利及董事、監察人酬勞係全數以現金方式發放，並視為盈餘所屬年度之費用，對本公司民國九十六年度及九十五年度稅後每股盈餘(未追溯調整)之影響，分別為民國九十六年度自1.00元減少為0.87元及民國九十五年度自1.33元減少為1.15元；上述股票股利佔民國九十六年及九十五年十二月三十一日流通在外普通股股數之比例分別為0%及2.6%。

相關資訊俟相關會議召開後可至公開資訊觀測站等管道查詢之。

(十一)每股盈餘

	97年度		96年度	
	稅前	稅後	稅前	稅後
基本每股盈餘				
本期淨利	\$ 4,613	1,048	89,803	60,213
加權平均流通在外股數(千股)	60,000	60,000	60,000	60,000
基本每股盈餘(虧損)(新台幣元)	\$ 0.08	0.02	1.50	1.00

辛耘企業股份有限公司及其子公司合併財務報表附註(續)

(十二)金融商品相關資訊

1. 民國九十七年及九十六年十二月三十一日，合併公司金融資產及金融負債之公平價值資訊如下：

	97.12.31		96.12.31	
	帳面價值	公平價值	帳面價值	公平價值
金融資產：				
現金及約當現金	\$ 206,383	206,383	166,235	166,235
應收票據及帳款(含關係人)	267,600	267,600	276,517	276,517
其他應收款-關係人	1,084	1,084	1,297	1,297
金融負債：				
短期借款	370,292	370,292	223,000	223,000
應付票據及帳款(含關係人)	178,277	178,277	264,254	264,254
其他應付款-關係人	-	-	21,487	21,487
長期借款(含一年內到期之部分)	978,244	978,244	941,909	941,909
資產負債表外金融商品：				
信用狀	-	53,795	-	101,846
保證票據	-	26,155	-	52,309

2. 合併公司估計金融商品公平價值所使用之方法及假設如下：

(1) 短期金融商品以其在資產負債表上之帳面價值估計其公平價值；因為此類商品到期日甚近，其帳面價值應屬估計公平價值之合理基礎。此方法應用於現金及約當現金、應收/應付票據及帳款、其他應收/付款、長期借款及短期借款。

(2) 金融資產如有活絡市場公開報價時，則以此市場價格為公平價值。若無市場價格可供參考時，則採用評價方法估計，所使用之估計與假設係與市場參與者於金融商品訂價時用以作為估計及假設之資訊一致。

(3) 資產負債表外金融商品，其公平價值係以合約金額為準。

3. 合併公司以活絡市場公開報價及以評價方法估計之金融資產及金融負債之公平價值明細如下：

	97.12.31		96.12.31	
	公開報價 決定之金額	評價方式 估計之金額	公開報價 決定之金額	評價方式 估計之金額
金融資產：				
現金及約當現金	\$ 206,383	-	166,235	-
應收票據及帳款(含關係人)	-	267,600	-	276,517
其他應收款-關係人	-	1,084	-	1,297
金融負債：				
短期借款	-	370,292	-	223,000
應付票據及帳款(含關係人)	-	178,277	-	264,254
其他應付款-關係人	-	-	-	21,487
長期借款(含一年內到期之部分)	-	978,244	-	941,909
資產負債表外金融商品：				
信用狀	53,795	-	101,846	-
保證票據	26,155	-	52,309	-

辛耘企業股份有限公司及其子公司合併財務報表附註(續)

4. 財務風險資訊

(1) 市場風險

合併公司未持有分類為公平價值變動列入損益之金融資產，故本公司尚無市場價格變動之風險。

(2) 信用風險

合併公司主要的潛在信用風險係源自於應收帳款之金融商品，惟本公司截至民國九十七年十二月三十一日止，應收帳款餘額逾應收帳款總額之 10% 僅二客戶，且該客戶信用記錄良好，故本公司尚無因重大信用風險而造成損失之虞。

(3) 流動性風險

合併公司之資本及營運資金足以支應履行所有合約義務，故未有因無法籌措資金以履行合約義務之流動性風險。

(4) 利率變動之現金流量風險

合併公司銀行借款係屬浮動利率之負債，故市場利率變動將使銀行借款有效利率隨之變動，而使其未來現金流量產生波動，市場利率增加 1%，將使本公司民國九十七年度及九十六年度現金流出分別增加約 13,485 及 11,649 千元。

五、關係人交易

(一) 關係人之名稱及關係

<u>關係人名稱</u>	<u>與本公司之關係</u>
晶博科技股份有限公司(晶博公司)	本公司直接持有100%股權之子公司 (已於民國九十六年度辦理清算解散)
安耘貿易股份有限公司(安耘公司)	本公司董事長為該公司董事長之二等親
明技國際股份有限公司(明技公司)	本公司之董事長為該公司之董事長
SCIENTECH ENGINEERING CORP. (SEC)	本公司之董事長為該公司之董事長 (已於民國九十六年度辦理清算解散)
謝宏亮	本公司之董事長
全體董事、監察人、總經理及副總經理	本公司主要管理階層

辛耘企業股份有限公司及其子公司合併財務報表附註(續)

(二)與關係人之間之重大交易事項

合併公司於民國九十七年度及九十六年度與關係人之重大交易事項及截至民國九十七年及九十六年十二月三十一日止，相關交易明細如下：

1. 銷 貨

	97年度		96年度	
	金 額	估本公	金 額	估本公
		司銷貨		司銷貨
	淨額%	淨額%		淨額%
明技公司	\$ 6,232	-	6,158	-
安耘公司	1,892	-	2,472	-
晶博公司	-	-	64,563	5
SEC	-	-	68	-
	\$ 8,124	-	73,261	5

合併公司銷售予關係企業之交易價格與一般客戶比較尚無顯著差異。惟收款方式視關係企業資金狀況而定。

2. 進 貨

	97年度		96年度	
	金 額	估本公	金 額	估本公
		司進貨		司進貨
	淨額%	淨額%		淨額%
明技公司	\$ 96	-	342	-
晶博公司	-	-	1,018	-
	\$ 96	-	1,360	-

合併公司向關係企業進貨之交易價格與一般廠商比較並無顯著差異，惟付款方式則視關係企業資金狀況而定。

3. 應收帳款

	97. 12. 31		96. 12. 31	
	金 額	%	金 額	%
明技公司	\$ 3,042	2	5,170	2
安耘公司	276	-	41	-
	\$ 3,318	2	5,211	2

4. 應付帳款

	97. 12. 31		96. 12. 31	
	金 額	%	金 額	%
SEC	\$ -	-	3,225	-

辛耘企業股份有限公司及其子公司合併財務報表附註(續)

5. 其他應收款項

(1) 應收資金融通款

97年度					
	最高餘額		期末餘額	年利率%	利息收入 總額
	日期	金額			
明技公司	97.03.27	\$ 926	926	-	-
安耘公司	97.05.09	158	158	-	-
			<u>\$ 1,084</u>		<u>-</u>
96年度					
	最高餘額		期末餘額	年利率%	利息收入 總額
	日期	金額			
明技公司	96.12.31	\$ 1,247	1,247	-	-

(2) 其他應收款(代墊進口費用等)

	97.12.31	96.12.31
SEC	<u>\$ -</u>	<u>50</u>

6. 長期應收資金融通款(帳列長期應收關係人款)

民國九十七年年度無此交易。

96年度					
	最高餘額		期末餘額	年利率	利息收入 總額
	日期	金額			
明技公司	96.01.01	\$ 195	-	-	-
SEC	96.01.01	2,723	-	-	-
			<u>\$ -</u>		<u>-</u>

7. 其他應付款項

(1) 應付資金融通款

97.12.31					
	最高餘額		期末餘額	年利率%	利息費用 總額
	日期	金額			
謝宏亮	97.03.01	\$ 18,500	-	3.2	287
96.12.31					
	最高餘額		期末餘額	年利率%	利息費用 總額
	日期	金額			
謝宏亮	96.12.31	\$ 33,500	18,500	3.2	92

辛耘企業股份有限公司及其子公司合併財務報表附註(續)

(2)其他應付款(預收貨款及代墊旅費等)

	97.12.31	96.12.31
SEC	\$ -	2,987

8. 租 賃

(1)租金支出及其他應付款

	97.12.31		96.12.31	
	金 額	期末應付金額	金 額	期末應付金額
謝宏亮	\$ 4,560	-	4,560	-

(2)租金收入及其他應收款

	97.12.31		96.12.31	
	金 額	期末應收金額	金 額	期末應收金額
晶博公司	-	-	50	-

9. 保 證

本公司截至民國九十七年及九十七年十二月三十一日止，向金融機構融資，係由本公司董事長謝宏亮先生擔任連帶保證人；而董事長謝宏亮先生另提供個人之房屋及土地作擔保品。

(三)主要管理階層薪酬總額

合併公司民國九十七年度及九十六年度給付董事、監察人、總經理及副總經理等主要管理階層薪酬總額之有關資訊如下：

	97年度	96年度
薪資	\$ 14,883	10,628
獎金及特支費	2,614	3,403
業務執行費用	475	1,280
員工紅利	-	440

上述金額包含董監酬勞及員工紅利估列數，詳細估列方式請詳「股東權益」項下之說明。

六、抵質押之資產

抵質押資產	抵質押擔保標的	97.12.31	96.12.31
土地	長期借款	\$ 204,779	204,779
房屋及建築物—淨額	長期借款	1,040,139	275,933
機器設備	長期借款	228,695	-
受限制資產—流動	短期借款及信用狀	6,453	2,500
受限制資產—非流動	關稅局	729	713
		\$ 1,480,795	483,925

辛耘企業股份有限公司及其子公司合併財務報表附註(續)

七、重大承諾事項及或有事項

除附註五所列保證事項，合併公司其他重大承諾及或有事項如下：

(一)截至民國九十七年及九十六年十二月三十一日止，合併公司為購買原料已開狀未使用之信用狀金額分別為53,795千元及101,846千元。

(二)本公司截至民國九十七年十二月三十一日止，以營業租賃承租土地、廠房及辦公室，依約在未來各年度應支付租金總額彙總如下：

	金 額
98.01.01~98.12.31	\$ 19,237
99.01.01~99.12.31	18,988
100.01.01~100.12.31	19,081
101.01.01~	5,176
	<u>\$ 62,482</u>

(三)民國九十五年九月二十九日，辛耘晶技為「湖口廠設廠投資計劃」所需資金，向中華開發工業銀行、合作金庫商業銀行、彰化商業銀行、上海儲蓄商業銀行、台灣中小企業銀行等五家金融機構，共同取得聯貸額度計770,000千元，授信期間自第一次動支日起算五年(96.1.12~101.1.11)，並由中華開發工業銀行及合作金庫商業銀行為主辦銀行；條款中對辛耘晶技申請撥付之資金，限定僅能用於前述計劃，其他相關限制條款說明如下：

1. 流動比率：不得低於90%。
2. 負債比率(負債總額合計除以有形淨值)：不得高於150%。
3. 利息保障倍數：自民國九十七年度起，不得低於1.5倍。
4. 有形淨值：自民國九十五年十二月底起，不得低於新台幣三億元。
5. 擔任全額法人保證人之辛耘企業股份有限公司其所屬之財務資訊，於民國九十五年及九十六年負債比率不得高於175%，而自民國九十七年起，不得高於150%。另民國九十五年十二月底起有形淨值不得低於新台幣六億元。

八、重大之災害損失：無。

九、重大之期後事項：無。

辛耘企業股份有限公司及其子公司合併財務報表附註(續)

十、其他

(一)民國九十七年度及九十六年度發生之用人、折舊及攤銷費用依其功能別彙總如下：

性質別	功能別	97年度			96年度		
		屬於營業成本者	屬於營業費用者	合計	屬於營業成本者	屬於營業費用者	合計
用人費用							
薪資費用		48,357	188,904	237,261	23,069	162,615	
勞健保費用		4,025	17,867	21,892	1,664	11,555	
退休金費用		2,727	11,473	14,200	1,327	19,695	
其他用人費用		2,619	13,405	16,024	1,155	9,294	
折舊費用		121,718	59,064	180,782	55,604	43,543	
攤銷費用		1,263	5,693	6,956	243	5,225	

(二)重分類：

民國九十六年度合併財務報表中若干金額為配合民國九十七年度合併財務報表之表達，已作適當之重分類，此項重分類對合併財務報表並無重大影響。

十一、附註揭露事項

民國九十七年度本公司依證券發行人財務報告編製準則規定，應再揭露有關下列事項之相關資訊：

母公司與子公司之交易，於編製合併報表時業已沖銷。

(一)重大交易事項相關資訊：

1. 資金貸與他人：

單位：新台幣千元

編號 (註一)之公司	貸出資金 之公司	貸與 對象	往來 科目	本 期 最高餘額	期 末 餘 額	利 率 區 間	資金貸 與性質 (註二)	業務往來 金額銷貨 及(進貨)	有短期融 通資金必 要之原因	提列備抵 壞帳金額	擔保品		對個別對象 資金貸與限 額	資金貸與 總限額
											名稱	價值		
0	本公司	辛耘晶技(股) 有限公司	應收資 金融通 款	\$ 139,762	115,149	3.20%	2	78,951 (418)	營運週轉	6,131	本票	55,000	97,689	390,756
0	本公司	SCIENTECH ENGINEERING USA CORP.	長期應 收款-關 係人	29,574	10,316	- %	1	5,407 (50,165)	營運週轉	-	-	-	50,165	390,756
0	本公司	明技國際(股) 有限公司	應收資 金融通 款	926	926	- %	1	6,232 (96)	營運週轉	119	-	-	6,232	390,756
0	本公司	新耕(上海)貿 易有限公司	應收資 金融通 款	50,777	41,622	- %	2	728 (1,062)	營運週轉	-	-	-	97,689	390,756
0	本公司	安耘貿易(股) 有限公司	應收資 金融通 款	158	158	- %	1	1,892	營運週轉	8	-	-	1,892	390,756

註一：編號之填寫方法如下：

1. 公司填0。

2. 被投資公司按公司別由阿拉伯數字1開始依序編號。

註二：資金貸與性質之填寫方法如下：

■ 有業務往來者請填1。

■ 有短期融通資金之必要者請填2。

註三：本公司資金貸與總額訂為：

1. 與有業務往來之公司或行號間之總貸與金額以不超過本公司淨值之百分之四十為限。

2. 惟因公司間或與行號間有短期融通資金之必要而將資金貸與他人之總額，以不超過本公司淨值之百分之四十為限。

辛耘企業股份有限公司及其子公司合併財務報表附註(續)

對單一對象資金貸與之限額訂為：

1. 與本公司有業務往來之公司或行號，個別貸與金額以不超過雙方間業務往來金額為限。所稱業務往來金額係指雙方間進貨或銷貨金額孰高者。
 2. 有短期融通資金必要之公司或行號，個別貸與金額以不超過本公司淨值百分之二十為限。
- 註四：上述交易，於編製合併報表時業已沖銷。

2. 為他人背書保證：

單位：新台幣千元/千股

編號 (註一)	背書保證者 公司名稱	被背書保證對象		對單一企業 背書保證限額 (註二)	本期最高背 書保證餘額	期末背書 保證餘額	以財產擔保之 背書保證金額	累計背書保證金 額佔最近期財務 報表淨值之比率	背書保證 最高限額 (註二)
		公司名稱	關係						
0	本公司	辛耘晶技股份有限 公司	具控制能力之 子公司	\$ 1,465,335	770,000	770,000	-	78.82%	1,953,780

註一：編號之填寫方法如下：

1. 發行人填0。
2. 被投資公司按公司別由阿拉伯數字1開始依序編號。

註二：本公司對"單一企業"背書保證限額，除本公司直接及間接持有普通股股權超過百分之五十之子公司，不得超過當期淨值百分之一百五十與本公司採權益法投資之被投資公司不得超過當期淨值百分之一百外，其餘不得超過當期淨值百分之二十。另對背書保證最高限額為財務報表淨值百分之二百。

註三：與本公司因業務往來關係而從事背書保證者，除上述限額外，其個別背書保證金額以不超過雙方間業務往來金額為限。所稱業務往來金額係指雙方間進貨或銷貨金額孰高者。

3. 期末持有有價證券情形：

單位：新台幣千元/千股

持有之 公司	有價證券 種類及名稱	與有價證券 發行人之關係	帳列 科目	期 末				備 註
				股 數	帳面金額	持股比例	市 價(註)	
本公司	股票	本公司具控制能力之 辛耘晶技股份有限公司	採權益法之長 期股權投資	41,513	\$ 406,197	50.00%	-	
"	SCIENTECH INVESTMENT CORP	本公司持有100%股權之 被投資公司	採權益法之長 期股權投資	-	26,374	100.00%	-	

註一：無公開市價者，因其未於公開市場交易，致實務上無法估計公平價值。

註二：上述交易，於編製合併報表時業已沖銷。

4. 累積買進或賣出同一有價證券之金額達新台幣一億元或實收資本額百分之二十以上者：無。
5. 取得不動產之金額達新台幣一億元或實收資本額百分之二十以上者：無。
6. 處分不動產之金額達新台幣一億元或實收資本額百分之二十以上者：無。
7. 與關係人進、銷貨之金額達新台幣一億元或實收資本額百分之二十以上者：無。
8. 應收關係人款項達新台幣一億元或實收資本額百分之二十以上者：

單位：新台幣千元

帳列應收款 項之公司	交易對象	關 係	應收關係人 款項餘額	週轉率%	逾期應收關係人款項		應收關係人款項 期後收回金額	提列備抵 呆帳金額
					金 額	處理方式		
本公司	辛耘晶技股份有限 公司	本公司具有 控制力之子 公司	應收帳款： 9,578 其他應收款： 115,149	1.10	-	逾期180天以上 之應收帳款則 轉列應收資金 融通款	6,042	6,131

註：上述交易，於編製合併報表時業已沖銷。

9. 從事衍生性商品交易：無。

辛耘企業股份有限公司及其子公司合併財務報表附註(續)

(二)轉投資事業相關資訊：

1.被投資公司名稱、所在地區...等相關資訊：

單位：新台幣千元/千股

投資公司 名稱	被投資公司 名稱	所在地區	主要營 業項目	原始投資金額		期 末 持 有			被投資公司 本期損益	本期認列之 投資損益	備 註
				本期期末	上期期末	股 數	比 率	帳面金額			
本公司	辛耘晶技股份有 限公司	新竹市八德路 一八二號	(註一：1.)	440,875	408,000	41,513	50.00%	406,197	(57,722)	(28,861)	
本公司	SCIENTECH INVESTMENT CORP.	模里西斯	(註一：2.)	43,502	43,502	-	100.00%	26,374	6,467	6,467	
SCIENTECH INVESTMENT CORP.	SCIENTECH ENGINEERING USA CORP.	美國加州	(註一：3.)	3,324	3,324	100	100.00%	16,647	2,542	2,542	
SCIENTECH INVESTMENT CORP.	SIMPLE INVESTMENT CORP.	模里西斯	(註一：2.)	29,716	29,716	-	100.00%	(680)	3,976	3,976	
SIMPLE INVESTMENT CORP.	新耕(上海)貿易 有限公司	中國上海市	(註一：1.)	28,580	28,580	-	100.00%	(747)	4,267	4,267	

註一：1.各類精密儀器、電子材料及資訊軟體之批發業。
2.投資業務。
3.各類機器、零件分裝作業。

註二：上述交易，於編製合併報表時業已沖銷。

2. 資金貸與他人：無。
3. 為他人背書保證：無。
4. 期末持有有價證券情形：

單位：新台幣千元/千股

持有之公司	有價證券 種類及名稱	與有價證券 發行人之關係	帳 列 科 目	期 末				備註
				股 數	帳面金額	持股比例	市 價	
SCIENTECH INVESTMENT CORP.	股票 SCIENTECH ENGINEERING USA CORP.	本公司間接持有 100%股權之子公司	採權益法之長 期股權投資	100	16,647	100.00%	-	註
SCIENTECH INVESTMENT CORP.	股票 SIMPLE INVESTMENT CORP.	本公司間接持有 100%股權之子公司	採權益法之長 期股權投資	-	(680)	100.00%	-	註
SCIENTECH INVESTMENT CORP.	股票 SIGLAZ	本公司間接持有 17%股權之被投資 公司	以成本衡量之 金融資產—非 流動	1,100	7,229	17.00%	-	註
SIMPLE INVESTMENT CORP.	股票 新耕(上海)貿易 有限公司	本公司間接持有 100%股權之子公司	採權益法之長 期股權投資	-	(747)	100.00%	-	註

註一：本公司轉投資之被投資公司皆無公開市價，致實務上無法估計公平價值。

註二：上述交易，於編製合併報表時業已沖銷。

5. 累積買進或賣出同一有價證券之金額達新台幣一億元或實收資本額百分之二十以上者：無。
6. 取得不動產之金額達新台幣一億元或實收資本額百分之二十以上者：無。
7. 處分不動產之金額達新台幣一億元或實收資本額百分之二十以上者：無。
8. 與關係人進、銷貨之金額達新台幣一億元或實收資本額百分之二十以上者：無。
9. 應收關係人款項達新台幣一億元或實收資本額百分之二十以上者：無。
10. 從事衍生性商品交易：無。

辛耘企業股份有限公司及其子公司合併財務報表附註(續)

(三)大陸投資資訊：

1. 轉投資大陸地區之事業相關資訊

單位：新台幣千元

大陸被投資 公司名稱	主要營業項目	實收資本額	投資 方式	本期期初自 台灣匯出累 積投資金額	本期匯出或收 回投資金額		本期期末自 台灣匯出累 積投資金額	本公司直接 或間接投資 之持股比例	本期認列投 資損益 (註二)	期末投資 帳面價值	截至本期 止已匯回 投資收益
					匯出	收回					
新耕(上海) 貿易有限公 司	各類機器之零 售及維修服務	28,580	註1	28,580	-	-	28,580	100%	4,267	(747)	-

2. 轉投資大陸地區限額

單位：新台幣千元

本期期末累計自台灣匯出 赴大陸地區投資金額	經濟部投審會核准投資金額 (註3)	依經濟部投審會規定 赴大陸地區投資限額(註4)
28,580 (美金 870 千元)	32,860 (美金 1,000 千元)	586,134

註1：投資方式為透過轉投資第三地區現有公司再投資大陸公司。

註2：本期投資損益之認列，係依被投資公司同期間經會計師查核簽證之財務報表評價。

註3：係以財務報告日之匯率美金：新台幣=1：32.86予以換算。

註4：係投審會於民國九十七年八月二十九日修正「在大陸地區從事投資或技術合作審查原則有關大陸投資限額計算」之規定，已修改為淨值之百分之六十。

註5：上述交易，於編製合併報表時業已沖銷。

3. 本公司與大陸被投資公司直接或間接經由第三地區事業與轉投資公司所發生之重大交易事項，暨其價格、付款條件、未實現損益：

本公司民國九十七年度與大陸被投資公司直接或間接之重大交易事項，請詳附註五關係人交易之說明。

(四)母子公司間業務關係及重要交易往來情形：

民國九十七年度

編號 (註一)	交易人名稱	交易往來對象	與交易人 之關係 (註二)	交易往來情形			佔合併總營收或 總資產之比率
				科目	金額	交易條件	
0	本公司	辛耘晶技	1	營業收入	78,951	與一般交易相當	4.72%
0	本公司	辛耘晶技	1	營業成本	418	"	0.02%
0	本公司	辛耘晶技	1	什項收入	1,714	"	0.10%
0	本公司	辛耘晶技	1	營業費用	12,905	"	0.77%
0	本公司	辛耘晶技	1	應收帳款	9,578	"	0.30%
0	本公司	辛耘晶技	1	其他應收款	115,149	"	3.61%
0	本公司	上海新耕	1	營業收入	728	"	0.04%
0	本公司	上海新耕	1	營業成本	1,062	"	0.06%
0	本公司	上海新耕	1	其他應收款	41,622	"	1.31%
0	本公司	上海新耕	1	營業費用	6,164	"	0.32%
0	本公司	SEC-USA	1	營業收入	5,407	"	0.32%
0	本公司	SEC-USA	1	營業成本	50,165	"	3.00%
0	本公司	SEC-USA	1	營業費用	7,635	"	0.46%
0	本公司	SEC-USA	1	長期應收款	10,316	"	0.32%
1	SEC-USA	上海新耕	3	營業收入	138	"	0.01%
1	SEC-USA	上海新耕	3	營業成本	6,270	"	0.37%
1	SEC-USA	上海新耕	3	應付帳款	3,012	"	0.09%

辛耘企業股份有限公司及其子公司合併財務報表附註(續)

民國九十六年度

編號 (註一)	交易人名稱	交易往來對象	與交易人 之關係 (註二)	交易往來情形			佔合併總營收 或總資產之比 率
				科目	金額	交易條件	
0	本公司	辛耘晶技	1	營業收入	79,318	與一般交易相當	5.14%
0	本公司	辛耘晶技	1	什項收入	286	"	-
0	本公司	辛耘晶技	1	營業費用	9,470	"	0.61%
0	本公司	辛耘晶技	1	應收帳款	19,956	"	0.63%
0	本公司	辛耘晶技	1	其他應收款	31,173	"	0.99%
0	本公司	辛耘晶技	1	其他應付款	2,748	"	0.09%
0	本公司	上海新耕	1	營業收入	57,400	"	3.72%
0	本公司	上海新耕	1	營業成本	1,150	"	0.07%
0	本公司	上海新耕	1	應收帳款	4,930	"	0.16%
0	本公司	上海新耕	1	其他應收款	50,068	"	1.59%
0	本公司	上海新耕	1	其他應付款	205	"	-
0	本公司	SEC-USA	1	營業收入	16,298	"	1.06%
0	本公司	SEC-USA	1	營業成本	167,323	"	10.84%
0	本公司	SEC-USA	1	應收帳款	206	"	-
0	本公司	SEC-USA	1	應付帳款	3,350	"	0.11%
0	本公司	SEC-USA	1	其他應收款	29,174	"	0.93%
0	本公司	SEC-USA	1	預付貨款	20,082	"	0.64%
0	本公司	SEC-USA	1	其他應付款	24	"	-
1	SEC-USA	上海新耕	3	營業收入	1,981	"	0.13%
1	SEC-USA	上海新耕	3	營業成本	82	"	-
1	SEC-USA	上海新耕	3	應收帳款	321	"	0.01%

註一、編號之填寫方式如下：

1. 0代表母公司。

2. 子公司依公司別由阿拉伯數字1開始依序編號。

註二、與交易人之關係種類標示如下：

1. 母公司對子公司。

2. 子公司對母公司。

3. 子公司對子公司。

註三、母子公司間業務關係及重要交易往來情形，僅揭露母公司方面之銷進貨及應收付帳款等資料，其相對方之科目則不再贅述。

註四、上述交易，於編製合併表時業已沖銷。

十二、部門別財務資訊：

(一) 產業別財務資訊

合併公司於民國九十七年度及九十六年度，主要產業部門尚維持單一產業部門。

辛耘企業股份有限公司及其子公司合併財務報表附註(續)

(二)地區別資訊

合併公司民國九十七年度及九十六年度有關地區別財務資訊列示如下：

	97年度				
	亞洲	其他洲	國內	調整及沖銷	合計
來自合併公司以外客戶之收入	\$ 127,576	63,406	1,481,793	-	1,672,775
來自合併公司之收入	13,604	57,933	85,783	(157,320)	-
收入合計	<u>\$ 141,180</u>	<u>121,339</u>	<u>1,567,576</u>	<u>(157,320)</u>	<u>1,672,775</u>
部門損益	<u>\$ (12,258)</u>	<u>3,218</u>	<u>2,034</u>	<u>16,866</u>	9,860
投資收益					(525)
公司一般收入—淨額					19,359
利息費用					(49,379)
稅前淨利					<u>\$ (20,685)</u>
可辨認資產	<u>\$ 82,098</u>	<u>70,730</u>	<u>3,670,229</u>	<u>(634,093)</u>	3,188,964
長期股權投資					-
資產合計					<u>\$ 3,188,964</u>
	96年度				
	亞洲	其他洲	國內	調整及沖銷	合計
來自合併公司以外客戶之收入	\$ 172,320	85,591	1,285,033	-	1,542,944
來自合併公司之收入	1,150	169,385	153,017	(323,552)	-
收入合計	<u>\$ 173,470</u>	<u>254,976</u>	<u>1,438,050</u>	<u>(323,552)</u>	<u>1,542,944</u>
部門損益	<u>\$ (11,112)</u>	<u>5,060</u>	<u>(154)</u>	<u>7,231</u>	1,025
投資收益					2,520
一般收入—淨額					10,860
利息費用					(27,846)
稅前淨利					<u>\$ (13,441)</u>
可辨認資產	<u>\$ 92,038</u>	<u>112,586</u>	<u>3,531,826</u>	<u>(594,263)</u>	3,142,187
長期股權投資					3,887
資產合計					<u>\$ 3,146,074</u>

(三)外銷銷貨資訊

合併公司民國九十七年度及九十六年度外銷銷貨總額，明細如下：

	97年度	96年度
亞洲	\$ 406,613	373,023
美洲	168,598	66,497
歐洲	20,515	27,937
	<u>\$ 595,726</u>	<u>467,457</u>

(四)重要客戶資訊

本公司民國九十七年度及九十六年度其收入占銷貨收入淨額

10%以上客戶明細如下：

<u>客 戶 名 稱</u>	<u>97年度</u>		<u>96年度</u>	
	<u>銷貨淨額</u>	<u>所佔比例%</u>	<u>銷貨淨額</u>	<u>所佔比例%</u>
甲公司	\$ 186,755	14.50	41,128	2.92
乙公司	54,516	4.24	163,290	11.59
	<u>\$ 241,271</u>	<u>18.74</u>	<u>204,418</u>	<u>14.51</u>

柒、財務狀況及經營結果之檢討分析與風險事項

一、財務狀況

單位：新臺幣仟元

項目	年度		差異		說明
	96 年度	97 年度	金額	%	
現金及銀行存款	76,875	166,373	89,498	116.42%	主要係加強應收帳款管理，致使營運現金流入，現金及銀行存款增加。
應收票據及帳款淨額	231,635	167,580	(64,055)	(27.65%)	主要係加強營運產生之帳款管理與回收，致使本期應收款項較前期減少。
應收關係人款項	141,965	170,751	28,786	20.28%	主要係增加對關聯企業之資金融通所致。
存貨淨額	331,854	343,268	11,414	3.44%	主要係收入認列遞延所產生之待驗存貨增加所致。
其他流動資產	155,532	184,775	29,243	18.80%	主要係營運成長預付款項增加。
長期投資	424,693	433,771	9,078	2.14%	主要係增加子公司辛耘晶技投資額。
短期借款	218,000	354,623	136,623	62.67%	較前期增加主要係因應短期營運資金需求所致。
應付票據及帳款	202,631	129,452	(73,179)	(36.11%)	主要係產品購進再售出之待驗，致使本期應付款項較上期增加。
預收貨款	93,036	199,772	106,736	114.73%	主要係尚未認列收入存貨之預收款項較前期增加。
長期借款	166,074	162,409	(3,665)	(2.21%)	本期較前期減少主要係償還本金所致。
保留盈餘	135,781	116,559	(19,222)	(14.16%)	主要係發放 96 年度股東紅利與員工紅利，加上本期稅後純益僅 1,048 仟元所致。
營業活動淨現金流量	100,047	85,463	(14,584)	(14.58%)	主要係經濟不景氣影響本公司 97 年度稅後純益較 96 年度減少 59,165 千元，97 年度應付帳款較 96 年度減少，以及 97 年度預收貨款較 96 年度增加，致使營業活動淨現金流量較上期減少。
投資活動淨現金流量	(228,067)	(128,653)	99,414	43.59%	主要係長期投資與關係人資金融通減少，致使投資活動淨現金流出較上期減少。
融資活動淨現金流量	138,294	132,688	(5,606)	(4.05%)	主要係 97 年度發放股東紅利與員工紅利 20,020 千元，加上銀行融資較上期增加 14,364 千元，致使本期融資活動淨現金流入增加數較上期減少。

二、經營結果

單位：新臺幣仟元

年 度	96 年度		97 年度		增減金額	變動比例 (%)
	小 計	合 計	小 計	合 計		
營業收入總額	1,418,791		1,313,070		(105,721)	(7.45%)
減：銷貨退回及折讓	10,081		25,871		15,790	156.63%
營業收入淨額		1,408,710		1,287,199	(121,511)	(8.63%)
營業成本		947,321		905,864	(41,457)	(4.38%)
營業毛利		461,389		381,335	(80,054)	(17.35%)
聯屬公司間未實現利益		2,499		3,379	880	35.21%
營業費用		335,019		337,475	2,456	0.73%
營業利益		126,370		40,481	(85,889)	(67.97%)
營業外收入		36,713		25,366	(11,347)	(30.91%)
營業外支出		73,280		61,234	(12,046)	(16.44%)
稅前淨利		89,803		4,613	(85,190)	(94.86%)
所得稅費用		29,590		3,565	(26,025)	(87.95%)
稅後淨利		60,213		1,048	(59,165)	(98.26%)
<p>重大變動項目說明：(前後期變動達 20% 以上，且變動金額達新台幣一千萬元者)</p> <p>1. 營業利益減少：主要係 97 年度金融風暴，致使企業減少資本支出，因此本公司 97 年度營業收入較 96 年度減少 121,511 千元，毛利亦隨之減少 80,054 千元，致使營業淨利減少 85,889 千元。</p> <p>2. 營業外收入減少：主要係 96 年度認列存貨跌價回升利益 13,490 千元，97 年度未有存貨跌價回升利益所致。</p> <p>3. 稅前淨利減少：主要係 97 年度金融風暴，致使企業減少資本支出，因此本公司 97 年度營業收入較 96 年度減少 121,511 千元，毛利亦減少 80,054 千元，致使營業淨利較 96 年度減少 85,889 千元。因此稅前淨利較 96 年度減少 85,190 千元。</p> <p>4. 所得稅費用減少：主要係 97 年度稅前純益較 96 年度減少，因此所得稅費用亦隨之減少。</p> <p>5. 稅後淨利減少：主要係 97 年度稅前純益較 96 年度減少，因此稅後淨利亦隨之減少。</p>						

三、現金流量

最近年度現金流量變動之分析說明、流動性不足之改善計畫及未來一年現金流動性分析：

項 目	年 度	96 年度	97 年度	增(減)比例%
現金流量比率		15.45%	11.03%	(28.61%)
現金流量允當比率		18.89%	46.92%	148.39%
現金再投資比率		7.97%	6.01%	(24.59%)

增減比率變動分析說明：

1. 現金流量比率：主要係97年度業績下降，營業活動淨現金流量淨流入下降，致使現金流量比率由95年度15.45%上滑至96年度11.03%。
2. 現金流量允當比率：主要係本年度業績下降幅度較營業活動淨現金流量減少幅度高，致使現金流量允當比率由96年度18.89%上升至97年度46.92%。
3. 現金再投資比率：主要係97年度業績衰退，營業活動淨現金流量減少幅度大於固定資產毛額與長期投資與其他資產與營運資金之增加幅度，致使現金再投資比率由96年度7.97%下降至97年度6.01%。

四、最近年度重大資本支出對財務業務之影響：無。

五、最近年度轉投資政策、其獲利或虧損之主要原因、改善計畫及未來一年投資計畫：

被投資公司	累計投資金額	政策	認列被投資公司最近年度投資損益	獲利或虧損之主要原因	改善計畫	未來一年投資計畫
辛耘晶技股份有限公司	\$440,875千元	多角化經營	(28,861)千元	營運初期尚未達經濟規模	無	視公司未來發展需求，經審慎評估後提報董事會核議。

註：本年度投資金額達實收資本額5%之被投資公司。

六、風險事項

本公司最近年度及截至年報刊印日止之下列事項說明：

(一)利率、匯率變動、通貨膨脹情形對公司損益之影響及未來因應措施

利率變動對本公司營收獲利之影響及公司因應利率變動之具體措施

項目	97年度	97年估稅前淨利比例
利息費用	16,771千元	364%
匯兌(損)益	(3,512)千元	(76%)

(1)利率變動對本公司獲利之影響及因應措施：

97年9月起受金融風暴影響，央行多次降息，資金成本亦調整至近幾年之低點，故預估98年利率應在低檔區波動，本公司客戶因受金融風暴影響，暫緩資本支出，影響本公司97年度毛利及獲利萎縮；預期短期資金周轉需求亦隨營業需求減少，故利率變動對本公司獲利略有影響。本公司擬持續嚴控庫存及應收帳款，以期提升獲利能力及改善財務結構。

(2)匯率變動對本公司獲利之影響及因應措施：

本公司所銷售之產品有以外幣計價，採購商品亦有以外幣計價，因此美元與歐元及日幣匯率走勢與本公司匯兌損益變化具有相當關聯性。本公司主要採自然避險操作，儘量以資產、負債互抵，以減少曝露於匯率波動風險下之淨部位為基本策略，且隨時搜集匯率走勢資訊，採取機動之因應措施。

(3)通貨膨脹對本公司獲利之影響及因應措施：

97年度及截至年報刊印日止並未因通貨膨脹而對本公司損益有重大影響之情事。本公司擬持續各項成本降低的措施，嚴密注意上游商品價格變化情形，以期提升獲利能力。

(二)從事高風險、高槓桿投資、資金貸與他人、背書保證及衍生性商品交易之政策、獲利或虧損之主要原因及未來因應措施

(1)本公司97年度及截至年報刊印日止並未從事高風險、高槓桿投資。

(2)本公司97年度及截至年報刊印日止背書保證對象為本公司之子公司或子公司以權益法評價之公司，各項作業均遵循本公司

之背書保證程序辦理。

(3)本公司 97 年度及截至年報刊印日止資金貸與之對象為本公司之子公司或子公司以權益法評價之公司，各項作業均遵循本公司之資金貸與程序辦理。

(4)本公司 97 年度及截至年報刊印日止並無從事衍生性商品交易之情形。

(三)未來研發計畫及預計投入之研發費用

研發項目	需再投入經費	預計量產時間	影響成功因素
18" Batch type process and mechanism design	80,000 仟元 (爭取政府科專補助)	101	製程控制, 硬體結構

(四)國內外重要政策及法律變動對公司財務業務之影響及因應措施：

最近年度及截至年報刊印日止，並無國內外重要政策及法律變動，其結果足致本公司財務業務發生重大影響之情形。

(五)科技改變對公司財務業務之影響及因應措施：

最近年度及截至年報刊印日止，尚無重大之科技改變及產業變化，其結果足以對本公司財務業務產生重大影響之情形。

(六)企業形象改變對企業危機管理之影響及因應措施：

最近年度及截至年報刊印日止，本公司尚無發生足致企業形象改變之重大事件。

(七)進行併購之預期效益及可能風險及因應措施：

最近年度及截至年報刊印日止，本公司尚無進行併購之計畫。

(八)擴充廠房之預期效益及可能風險：

最近年度及截至年報刊印日止，本公司尚無擴充廠房之計畫。

(九)進貨或銷貨集中所面臨之風險及因應措施：

最近年度及截至年報刊印日止，本公司尚無進貨或銷貨集中之情形。

(十)董事、監察人或持股超過百分之十之大股東，股權之大量移轉或更換對公司之影響及風險及因應措施：

最近年度及截至年報刊印日止，本公司尚無董事、監察人或持股超過百分之十之大股東，股權之大量移轉或更換之情形。

(十一)經營權之改變對公司之影響及風險及因應措施：

最近年度及截至年報刊印日止，本公司尚無經營權之改變之情形。

(十二)訴訟或非訟事件

公司最近二年度及截至年報刊印日止，並無已判決確定或目前尚在繫屬中之訴訟、非訟或行政爭訟事件，其結果會對本公司財務業務產生重大影響。

(十三)其他重要風險及因應措施：無。

七、其他重要事項：無。

捌、特別記載事項

一、關係企業相關資料

(一)關係企業合併營業報告書

1. 關係企業組織圖(97.12.31)

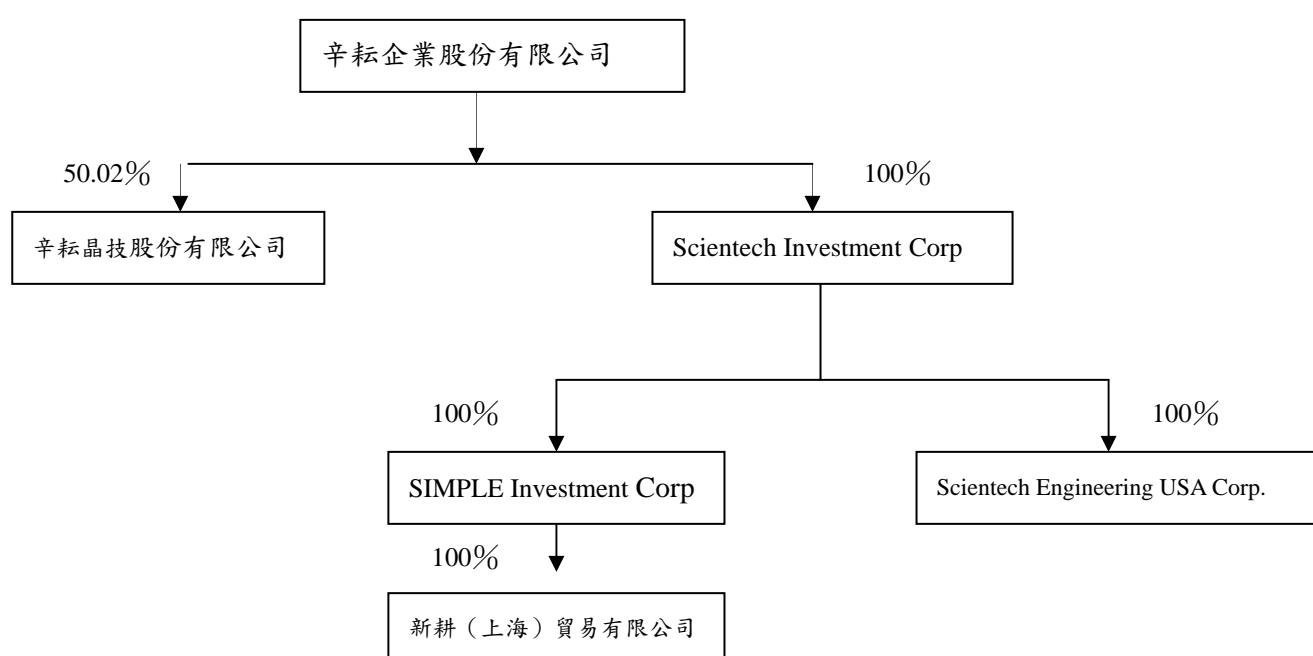

2. 與關係企業之關係及相互持股情形：

97年12月31日

關係企業名稱	與本公司之關係	本公司持有關係企業股份			關係企業持有本公司股份		
		股數 (千股)	持股比例	實際投資金額 (註)	持股比例	股數	實際投資金額
Scientech Investment Corp.	子公司	-	100%	43,502	0	0	0
辛耘晶技股份有限公司	子公司	41,513	50.02%	440,875	0	0	0
SCIENTECH ENGINEERING USA CORP	孫公司	-	100%	3,324	0	0	0
新耕(上海)貿易有限公司	孫公司	-	100%	28,580	0	0	0
SIMPLE INVESTMENT CORP.	孫公司	-	100%	29,716	0	0	0

註：原始投資成本。

2. 關係企業基本資料

97.12.31

企業名稱	設立日期	地址	實收資本額	主要營業或生產項目
Scientech Investment Corp.	94.01.19	2nd floor, Felix House ,24 Dr. Joseph Riviere Street, Port Louis, Republic of Mauritius.	美金 134 萬元	控股公司
辛耘晶技股份有限公司	95.05.17	新竹縣湖口鄉中華路16號	新台幣 8.3 億元	晶圓再生
SCIENTECH ENGINEERING USA CORP	94.03.14	1135 East Arques AveSunnyvale, CA 94085 USA	美金 10 萬元	半導體設備買賣服務
新耕(上海)貿易有限公司	90.01.24	中國上海市外高橋保稅區基隆路1號813室	美金 100 萬元	半導體設備買賣服務
SIMPLE INVESTMENT CORP.	94.01.19	2nd floor, Felix House ,24 Dr. Joseph Riviere Street, Port Louis, Republic of Mauritius.	美金 905.5 仟元	控股公司

3. 推定為有控制與從屬關係者其相同股東資料：無。

4. 整體關係企業經營業務所涵蓋之行業

本公司整體關係企業經營業務所涵蓋之行業：請參閱第 2 項「關係企業基本資料」。

5. 各關係企業董事、監察人及總經理資料

97.12.31

企業名稱	代表人姓名	持有股份	
		股數	持股比例
Scientech Investment Corp.	許明棋	美金 134 萬元	100%
辛耘晶技股份有限公司	謝宏亮	41,513 仟股	50.02%
SCIENTECH ENGINEERING USA CORP	許明棋	美金 10 萬元	100%
新耕(上海)貿易有限公司	許明棋	美金 100 萬元	100%
SIMPLE INVESTMENT CORP.	許明棋	美金 905.5 仟元	100%

6. 各關係企業營運概況

97.12.31; 單位仟元

企業名稱	幣別	資本額	資產 總值	負債 總額	淨值	營業 收入	營業 利益	本期 損益 (稅後)	每股盈 餘(元) (稅後)
Sciencetech Investment Corp.	美元	1,340	804	2	802	209	205	205	—
辛耘晶技股份有限公司	台幣	830,000	1,749,948	937,554	812,394	280,377	(38,447)	(57,772)	(0.72)
SCIENTECH ENGINEERING USA CORP	美元	100	1,342	835	507	3,848	113	81	—
新耕(上海)貿易有限公司	人民幣	8,127	17,046	17,202	(155)	31,114	(2,702)	(940)	—
SIMPLE INVESTMENT CORP.	美元	905.5	6	27	(21)	135	126	126	—

(二)關係企業合併財務報表

請參閱本公司財務概況母子公司合併財務報告(詳第95~127頁)。

(三)關係企業報告書：無。

二、最近年度及截至年報刊印日止私募有價證券辦理情形

本公司最近年度及截至年報刊印日止並無私募有價證券情形。

三、最近年度及截至年報刊印日止子公司持有或處分本公司股票情形

本公司最近年度及截至年報刊印日止並無子公司持有或處分本公司股票情形。

四、其他必要補充說明事項：無。

玖、重大影響事項

最近年度及截至年報刊印日止，發生證券交易法第三十六條第二項第二款所訂對股東權益或證券價格有重大影響之事項：無。

辛耘企業股份有限公司



負責人：謝宏亮



辛耘企業股份有限公司編製

